Oameni ai zilelor noastre – personaje ale unor spectacole de ţinută, de larg interes

– Interlocutor : ELENA DELEANU, directoarea Teatrului Giuleşti –

— Rolul tot mai însemnat pe care cultura şi arta trebuie să-l aibă în procesul de educare revoluţionară a maselor este pregnant subliniat în Tezele din aprilie. Cum aţi conceput, în spiritul acestor exigenţe, repertoriul pentru perioada următoare ?

— În alegerea pieselor pe care le vom înfăţişa publicului am pornit de la dezideratele majore ce stau, astăzi, în faţa tuturor slujitorilor culturii şi artei. Aşa cum sublinia tovarăşul Nicolae Ceauşescu, trebuie **„să dezvoltăm puternic şi să folosim toate mijloacele de care dispunem — cluburile, căminele culturale, casele de cultură, teatrele — să le asigurăm conţinutul corespunzător, cîntecele, marşurile, poeziile, piesele de teatru şi tot ce este necesar pentru ca această uriaşă activitate să-şi îndeplinească în tot mai bune condiţii rolul de însemnătate deosebită pe care îl are în munca de formare a omului nou"**. Gîndind şi acţionînd în sensul unor asemenea cerinţe, am situat în prim-planul repertoriului piese româneşti contemporane, pledoarii convingătoare pentru creşterea simţului de răspundere, pentru umanismul, pentru respectarea principiilor eticii şi echităţii ce trebuie să călăuzească, în toate demersurile sale în societate, la locul de muncă, în familie, pe omul de astăzi. Piesele pe care le vom monta — drame şi comedii, aflate în diferite stadii de pregătire — poartă semnăturile unor dramaturgi prestigioşi, cu largă audienţă în rîndul publicului, ca Tudor Popescu, Ion Băieşu, Teodor Mazilu, Aurel Baranga. Intiia noutate a toamnei va fi spectacolul cu „Pasărea măiastră", o evocare a personalităţii marii artiste care a fost Maria Tănase, scrisă de cunoscutul muzicolog George Sbârcea şi avînd-o ca protagonistă pe actriţa Adriana Trandafir. De asemenea, vom continua să participăm la Cenaclul revistei „Teatrul", prezentînd lunar, în premieră absolută, cite un spectacol-lectură avînd la bază tot lucrări din dramaturgia românească contemporană. Aceste spectacole le vom supune, apoi, judecăţii publicului de pe mari platforme industriale. Totodată, foaierul sălii Majestic va fi gazda unor recitaluri actoriceşti, în măsură să pună în evidenţă talentele de excepţie ale colectivului nostru artistic.

— Cum va fi reprezentată în repertoriu dramaturgia universală ?

— Ne-am oprit la capodopere ale literaturii clasice care, prin înaltul umanism al mesajului lor, vor completa benefic afişul nostru, atrăgînd cele mai diverse categorii de public. Mă refer la „Constructorul Solness" de Ibsen şi la „Pescărusul" de Cehov. Vom mai pune, de asemenea, în scenă, o comedie de succes a scriitorului contemporan M.G. Sauvajan.

— Se ştie bine, un spectacol trăieşte prin public, prin interesul pe care acesta îl manifestă faţă de el. Este vorba, aşadar, despre calitatea montărilor...

— Drame sau comedii, ne dorim spectacole de succes, care să atragă un public numeros în sălile noastre. Ne-am convins că publicul de astăzi este generos, dar în acelaşi timp şi exigent. Deci, ţinuta artistică, atractivitatea fiecărei montări ne preocupă în mod deosebit. Ne vom strădui să răspundem preferinţelor spectatorilor prin distribuţii bune, în care vor figura actori cunoscuţi şi îndrăgiţi, între care Sebastian Papaiani, Corado Negreanu, Florin Zamfirescu, Geo Costiniu, Virgil Andriescu, Jorj Voicu, Radu Panamarenco, Mihail Stan, Gelu Niţu, Sorin Postelnicu, actriţe ca Dorina Lazăr, Olga Bucătaru, Agatha Nicolau, Athena Demetriad, Rodica Mandache, Jeanine Stavarache, Valeria Sitaru, mai tinere talente, precum Ana Ciontea, Iuliana Ciugulea, Mirela Atanasiu. Calitatea montărilor noastre va fi conferită, am convingerea, şi de către autorii acestora, regizori apreciaţi ca Tudor Mărăscu şi Dragoş Galgoţiu, precum şi de proaspeţii absolvenţi ai cursurilor postuniversitare de regie Gelu Colceag şi Mihail Stan, de asemenea cunoscuţi pentru activitatea artistică desfăşurată pînă în prezent.

— Alături de noutăţile amintite, Teatrul Giuleşti dispune de piese care nu şi-au epuizat încă succesul. Le veţi relua ?

— Firesc, mai cu seamă că majoritatea sînt spectacole cu lucrări româneşti contemporane, „Arta conversaţiei", de Ileana Vulpescu, de pildă, se apropie de 700 de reprezentanţii. Vom continua să jucăm şi „Regele Lear" de Shakespeare, ultima noastră montare.

— Ce veţi întreprinde pentru diversificarea categoriilor de public ?

— În climatul stimulativ, deosebit de fertil al Festivalului Naţional „Cîntarea României" vom fi prezenţi, cu unele dintre spectacole, cu recitaluri de poezie şi muzică românească, în mijlocul oamenilor muncii din mari unităţi economice, pe scenele unor centre de cultură şi creaţie „Cîntarea României" din Bucureşti şi din localităţi ilfovene. Prin asemenea manifestări, adesea însoţite de dezbateri ce duc la o mai bună cunoaştere reciprocă, am convingerea că vom atrage noi categorii de spectatori din rîndul făuritorilor de bunuri materiale.

Eugen COMARNESCU

FESTIVALUL INTERNAŢIONAL „GEORGE ENESCU"

Semnificative creaţii româneşti în spectacole lirice şi coregrafice

Scena lirică şi coregrafică se dovedeşte din nou foarte bogată, oferind, în actuala ediţie a festivalului, un binemeritat prim-plan creaţiilor originale. Semnul capodoperelor este prezent prin cîteva titluri intrate în istoria genului — *„Oedip"* de George Enescu, *„O noapte furtunoasă"* de Paul Constantinescu, tabloul coregrafic *„La piaţă"* de Mihail Jora (în două versiuni interpretative, aparţinînd ansamblului Operei Române şi Baletului clasic şi contemporan din Constanţa). Componistica ultimelor decenii îşi aduce, de asemenea, contribuţia prin înscrierea în agenda manifestărilor a lucrării lui Pascal Bentoiu, *„Hamlet"*, precum şi a baletului *„Albă ca zăpada şi cei şapte pitici"* de Cornel Trăilescu. De asemenea, pentru prima dată în festival este prezent şi Teatrul de operetă, invitîndu-ne să revedem creaţii ce i-au asigurat bunul renume în actualitate, de la antologicul *„Lăsaţi-mă să cînt"* şi *„Lysistrata"* de Gherase Dendrino, la modernul musical *„Povestea soldăţelului de plumb"* de Dumitru Capoianu. În afara concertului Operei Române cu *Oedip*, ansamblul clasic şi contemporan constănţean mai aduce în atenţia spectatorilor, fapt meritoriu, cîteva versiuni coregrafice imaginate de Oleg Danovschi pe muzică enesciană — Rapsodiile, pagini instrumentale în acest context, premiera bucureşteană a operei *„Călătorie în zori" (În labirint)* de Liana Alexandra, în versiunea regizoarei Marina Tiron-Emandi a avut o rezonanţă aparte, oferind publicului o creaţie care se impune atenţiei prin multiple însuşiri muzicale, literar-poetice şi teatrale. Partitură de o atractivitate incontestabilă, sub care se ascunde personalitatea şi măiestria compozitoarei, lucrarea se bucură de interpretarea unei echipe remarcabile a Operei Române din Timişoara, aflată sub bagheta eficientă şi maleabilă a dirijorului Mihai Vîlcu. Fără îndoială, o seară remarcabilă în actuala ediţie a festivalului, pledînd pentru locul prioritar al creaţiei româneşti în relaţia cu marele public.

GRIGORE CONSTANTINESCU

Remarcabilă prezenţă a corului „Madrigal"

Sub luminile unui Ateneu centenar, într-un Festival „George Enescu" numărînd, la rîndul său, trei decenii de existenţă, dirijorul Marin Constantin, meşterul făurar al acestei bijuterii de preţ care este *„Madrigalul"*, a alcătuit un program multiplu reprezentativ pentru principalele obiective care, de un sfert de secol, guvernează activitatea prestigiosului cor de cameră. Ne-am putut, astfel, aminti că datorită *Madrigalului*, au intrat în viaţa noastră muzicală, în interpretări de referinţă, capodoperele artei vocale a Renaşterii, iar clasicii muzicii corale de pe întreg teritoriul românesc s-au bucurat de lecturi noi fascinante. Dar *Madrigalul* este şi un extraordinar ferment de creaţie : se numără cu zecile lucrările compozitorilor români dedicate corului condus de Marin Constantin. Credincios acestei vocaţii de animator, dirijorul a rezervat în întregime ultima secţiune a concertului prezentării unor lucrări româneşti în primă audiţie. Urmărind această parte, a fost într-adevăr greu a discerne dacă virtuozitatea individual-colectivă a madrigaliştilor îi îndeamnă pe compozitori spre nebănuite îndrăzneli de scriitură, ori exigenţa viziunii creatoare este ceea ce comandă continua lărgire a resurselor ansamblului coral : un caz fericit, cu consecinţe profunde asupra culturii muzicale româneşti, de interacţiune a procesului de creaţie cu arta interpretativă. Toate acestea au fost încă o dată relevate prin cele cinci noi prime audiţii, lucrări pe cît de diferite, pe atît de pregnante în identitatea valorilor specifice, de la nobila depănare a madrigalului patriotic „El, cel mai iubit" de Radu Paiadi, la sugestiva picturalitate sonoră a piesei lui Şerban Nichifor „Valurile, vînturile — omagiu lui Mihai Eminescu", la umorul foarte direct din „Parodii pentru Madrigal", la uimitoarele deschideri în evantai sonor alternînd cu subite unisonuri în „Făgăşuri străbune — poem eterofonic" de Marin Constantin

Concertul orchestrei şi corului RTV

Cuprinzător în sensuri şi realizat la un nivel demn de prestigiul instituţiei a fost concertul Orchestrei simfonice şi al corului Radioteleviziunii sub bagheta lui Iosif Conta. Deschis prin cantata „Patria" de Doru Popovici, în care muzica reliefează prin imagini solemne, inspirate din straturi de permanenţă ale cîntării româneşti, vibraţia omagială a versurilor lui Ioan Alexandru, concertul a inclus o amplă reprezentare a artei lui George Enescu — Suita Sătească şi poemul simfonic „Vox Maris". O viziune excelind prin dramatism, forţă evocatoare şi rafinament coloristic a fost încă o dată reeditată de Iosif Conta, în fruntea ansamblurilor pe care le conduce de atîţia ani, în poemul enescian, ca şi în suita a II-a din „Daphnis şi Chloé". Solistul serii a fost violonistul bulgar Mincio Mincev cu o interpretare a Concertului de Mendelssohn-Bartholdy, care, unind tehnicitatea impecabilă cu un desăvîrşit bun gust, a înscris o prezenţă memorabilă în planul participărilor internaţionale la Festival.

RADU GHECIU

ASTĂZI ● Ateneul Român va găzdui (ora 20) un concert al Orchestrei simfonice a Filarmonicii „George Enescu", dirijată de Françoise Legrand (Franţa). Solist — Valentin Gheorghiu ● Opera Română va prezenta (ora 18) „Don Pasquale" de Donizetti. Soliştii : Pompei Hărăşteanu, Gerda Radler-Anca, Florin Georgescu, Lucian Marinescu. Dirijor Constantin Petrovici ● La Studioul RTV va concerta (ora 17) Orchestra de cameră al Filarmonicii din Tîrgu Mureş. Concert-maestru Alexandru Laszlo. Solist Aleksandr Rudin (U.R.S.S.) ● În sala Conservatorului va putea fi audiat (ora 17) un concert susţinut de formaţia „Ars Nova" din Cluj-Napoca, condusă de Cornel Ţăranu şi de Atelierul de muzică contemporană „Archaeus", condus de Liviu Dănceanu ● În Sala Mare a Naţionalului, Teatrul „Fantasio" din Constanţa va prezenta (ora 18) un spectacol de balet. Regia şi coregrafia Oleg Danovschi. Îşi dau concursul balerinii Valentina Scepaceva şi Vladimir Gheibet (U.R.S.S.).

Panoramic

● *Muzeul Municipal de Istorie şi Artă* găzduieşte, la 20 septembrie, ora 9, dezbaterea ştiinţifică cu tema „Constantin Vodă Brîncoveanu şi Bucureştiul", cu prilejul împlinirii a 300 de ani de la începutul domniei voievodului-martir ● *Editura Minerva* a publicat, cu prilejul noului an şcolar, numeroase volume de sau despre clasici, între care studiul monografic „Eminescu" (Manuscrisele : Jurnal al formării intelectuale şi al lărgirii universului ştiinţific. Laborator de creaţie. Instrument de lucru), semnat de D. Vatamaniuc, „Arta prozatorilor români" de Tudor Vianu (seria „Arcade", ediţie postfaţată de Al. Hanţă), „Poezii" de Ion Vinea (seria „Patrimoniu", ediţie critică de Elena Zaharia-Filipaş), „Eseuri" (vol. I—II) de Paul Zarifopol, culegerea de documente literare „Emil Gârleanu şi contemporanii săi" (ediţie îngrijită de Georgeta Stoia-Mănescu), „Contribuţii critice" (II) de F. Aderca, antologia „Romanul românesc în interviuri" (vol. III, partea I şi II), alcătuită de Aurel Sasu şi Mariana Vartic (literele R—S : Rebreanu, Sadoveanu, Slavici, Stancu, Stere, Sălcudeanu, Simionescu, Săraru ş.a.), monografia „D. Anghel" de M.I. Dragomirescu (seria „Universitas"), „Studii de folclor" (II) de Petru Caraman ● *La Galeria Municipiului* (Str. Academiei nr. 15) expune pictorul Nicolae Tuzlaru ● *Între raritătile de la Muzeul de Istorie al Republicii* se află şi Trusa medicală de la Grădiştea Muncelului, datînd din sec. I î.e.n. ; ea a fost descoperită cu prilejul unor săpături arheologice într-o locuinţă din apropierea „Terasei Sanctuarelor" şi dovedeşte deprinderi curente de ordin sanitar la strămoşii noştri (trusa conţine un bisturiu, o pensetă şi patru vase foarte mici pentru păstrarea alifiilor) ● *Opinii de G. Călinescu despre Constantin Nottara* sînt incluse în almanahul „Gong '88", al revistei „Teatrul", alături de un răspuns al lui E. Lovinescu la întrebarea de ce n-a scris cronică dramatică ● *Tînărul grafician Viorel Chira* este prezent la „Atelier 35" (subsolul de la „Orizont") ● *„Scrieri româneşti esenţiale"* este o serie de largă destinaţie inaugurată de Editura Junimea ; primele apariţii sînt „Istoria ieroglifică" de Dimitrie Cantemir şi „Românii supt Mihai-Voevod Viteazul" de Nicolae Bălcescu ● *Centrala „România-film"* prezintă, începînd de astăzi (la cinematografele „Scala", „Favorit", „Flamura"), o nouă producţie a Casei Patru : pelicula „Nelu", după un scenariu de Dumitru Radu Popescu, în regia lui Dorin Mircea Doroftei. Interpretează Mihai Brătilă, Melania Ursu, Tora Vasilescu, Florin Zamfirescu, Radu Duda, Virgil Andriescu, Mihai Cafriţa, Dan Condurache, Mihai Mălaimare, Tudorel Filimon, Oana Ştefănescu, Manuela Ciucur. **(B. IOAN).**

În timpul liber – programe pentru tineret cît mai atractive şi educative

Din ce în ce mai convingător, activităţile destinate timpului liber al tinerilor din întreprinderi şi instituţii îmbină divertismentul de calitate cu preocuparea de a lărgi universul de cunoaştere, de a eleva lumea spirituală a tinerei generaţii. O dovedesc, săptămînă de săptămînă, programele organizate la centrele de cultură şi creaţie „Cîntarea României" ce au menirea să contribuie, prin modalităţi cît mai atractive, la dezvoltarea conştiinţei socialiste a celor ce muncesc, la educaţia multilaterală a noilor generaţii. La întreprinderile „23 August", „Grivita Roşie", I.C.T.B. sau I.T.B., la centrele de cultură şi creaţie ale sectoarelor 2 şi 4, ale tineretului bucureştean („Modern-club", „Titan-club", „Tehnic-club", „Ecran-club"), ale multor localităţi din Sectorul agricol Ilfov, mii de tineri au petrecut, simbătă şi duminică, după o rodnică activitate în cursul săptămînii ceasuri de destindere şi recreere, însufleţiţi de încredere în viaţă şi în împlinirile ei prin muncă, prin prietenie, prin iubire, participînd la programe de dans, de muzică şi poezie, la diverse competiţii tinereşti.

Între aceştia se numără şi participanţii la „Balul veseliei" de la I.C.T.B. O adevărată tradiţie reînvie aici. Ani în şir, cu rare excepţii, modernul aşezămînt de cultură al întreprinderii ce confecţii şi tricotaje nu cunoştea, la sfîrşit de săptămînă, decît regimul „uşilor închise", deşi majoritatea lucrătorilor sînt tineri, dornici de cunoaştere şi de distracţie într-un cadru cît mai adecvat. O anume mentalitate a organizatorilor timpului liber al celor ce muncesc „sărea" peste zilele (şi modalităţile) destinate, prin tradiţie muncitorească, odihnei active, petrecerii civilizate, refacerii forţelor în vederea intensificării efortului productiv. Tradiţia s-a reluat la 10 septembrie. „Balul toamnei" a fost deschis, în mod sugestiv, cu „Imnul confecţionerelor" compus de Vlad Opran, pe versurile bibliotecarului de aici, Vasile Bardan. Un moment de poezie patriotică, o prezentare a realizărilor harnicului colectiv de la I.C.T.B., o întîlnire cu formaţia de muzică uşoară, „Nova", cu actorii şi cîntăreţii Vasile Muraru, Ortansa Stănescu, George Enache, Denis Roman, Rodica Manciu-Magdin, o doză de „Risoterapie" o schiţă umoristică, un concurs de dans cu premii şi, firesc, desemnarea „stelei balului". Ecoul manifestării s-a vădit după o săptămînă : simbătă seară, localul a fost rezervat tinerilor de la I.A.U.C., „Semănătoarea" şi „Tricodava", într-o firească emulaţie sub semnul plăcutului şi utilului. De data aceasta, organizatoarea programului a fost prima întreprindere. „Balul veseliei" s-a dovedit, într-adevăr, o manifestare a exuberanţei tinereşti, a încrederii în forţele proprii, în împlinirea năzuinţelor ce-i animă pe cei ce muncesc. Cîţiva membri ai formaţiei de teatru de la I.A.U.C. (Sanda Berza, Eugen Cilinca, tatăl şi fiul, Gigi Bălăşoiu ş.a.), au dat glas unor pagini din lirica iubirii de ţară, cu o vie reverberaţie în rîndurile participanţilor. Taraful de la „Semănătoarea" a adus în sală aerul tare al melosului popular, ritmurile unor melodii nepieritoare. Laureată a Festivalului Naţional „Cîntarea României", formaţia de dans modern de la I.A.U.C. a interpretat, cu valoare de model pentru cei mai puţin iniţiaţi, principalele dansuri din ultima sută de ani. N-au lipsit momentele umoristice, susţinute de grupul de la I.A.U.C. şi de cel de la I.C.P.I.L.A. (Romeo Neacşu şi Constantin Costescu). Invitatul serii, cîntăreţul Ion Ulmeanu, a desfăşurat asupra sălii un buchet melodic încărcat de arome. O prezenţă remarcabilă a avut, de la începutul balului pînă la ultimul acord, formaţia de muzică uşoară de la I.A.U.C. (solistă : Cristina Donia), clasată pe locul II la ultima etapă republicană a „Cîntării României".

Cîteva opinii : „Continuarea acţiunilor pe grupuri de întreprinderi şi instituţii, în vederea mai bunei cunoaşteri între colectivele de muncă din sectorul nostru, atît la centrul de cultură şi creaţie al I.C.T.B. cît şi la cel al IREMOAS" (Lavinia Adam, membru în Biroul Consiliului Sindicatelor al sectorului 6) ; „Antrenarea în program a celor mai înzestraţi artişti amatori din colectivele respective, inclusiv prin organizarea unor expoziţii de artă plastică sau proiectarea unor filme ale cineclubului" (Ştefan Blăgoi, preşedintele Comitetului sindicatului de la „Semănătoarea").

Ion BUTNARU

RADAR — Civilizația străzii și etica circulației

Din punct de vedere meteorologic toamna nu și-a pus încă amprenta asupra traficului rutier bucureștean. Și, totuși, sezonul autumnal și-a intrat în drepturi în domeniul circulației, cel puțin din punctul de vedere al... micilor pietoni. Redeschiderea școlilor a adus pe străzi, în mijloace de transport în comun mulți, foarte mulți copii — fapt ce implică din partea tuturor participanților la trafic un plus de atenție și prudență. În rest, pentru această perioadă, rămîn în atenție permanentele rigori ale siguranței circulației : respectarea strictă a codului rutier, conduită preventivă, responsabilitate.

ATENȚIE COPII !

Deschiderea anului școlar a și fost însoțită în școli ale orașului de foarte necesarele și utilele întîlniri ale micilor pietoni cu lucrători ai Serviciului circulație. Prilej pentru învățarea ori recapitularea unor elementare reguli de conduită ale străzii, pentru sublinierea, cu mijloace adecvate auditoriului, a marelui pericol pe care îl reprezintă încălcarea regulilor de circulație. O acțiune ce trebuie continuată, o preocupare ce nu trebuie să lipsească din agenda de lucru a cadrelor didactice, a educatorilor, a părinților. Pentru că, iată, chiar în ziua „primului clopoțel", două fetițe de 11 ani Monica P. și Georgiana M. — colege de clasă la Școala nr. 50 — erau pe punctul de a plăti scump imprudența dovedită : au încercat să traverseze în fugă, printr-un loc nepermis (în apropierea magazinului „Bucur-Obor"), calea Moșilor. Numai conduita preventivă a conducătorului auto Marian Ionescu (1-B-41675), care circula cu viteza adaptată particularității traficului din această zonă, a făcut ca totul să se încheie doar cu ușoare răniri.

Nu sînt singurii copii rămași, din păcate, „corigenți", în ultima perioadă, la examenul străzii. George N., de 11 ani, elev la Școala nr. 23, a ajuns sub roțile unui autoturism pentru că s-a avîntat în traversarea pe „roșu" a unei artere ; Roxana G. de 10 ani, elevă la Școala nr. 57 a fost și ea rănită. Cauza ? A traversat imprudent strada Valea Argeșului.

Din fericire, n-au fost accidente grave. Dar dacă ?... Atenție, așadar, părinți, atenție educatori ! Să ocrotim viața, sănătatea celor mici, deprinzîndu-i, cu răbdare, să circule corect, să ocolească „capcanele" de temut ale imprudenței rutiere. Și, nu în ultimul rînd, atenție conducători auto : reacțiile, uneori imprevizibile, ale celor mici trebuie avute în vedere, la trecerea prin apropierea școlilor, stațiilor I.T.B. (locuri de altfel unde legea impune reducerea vitezei pînă la limita evitării oricărui pericol). Micii pietoni trebuie feriți de traumele accidentului de circulație ! Este o obligație, și morală, ce ne revine nouă tuturor.

STOP SURSELOR DE POLUARE !

„Obosite" de turnee le vacanței ori îmbătrînite firesc, motoarele unor vehicule au devenit, în ultima vreme, adevărate surse de poluare a aerului orașului. Situație în care se afla, de exemplu, autoturismul 11-B-9036 (Constantin Minea), care deunăzi, „afuma" centrul Bucureștiului (emisia excesivă de gaze de eșapament se datora stării tehnice necorespunzătoare a motorului). Și autoturismul lui V. Savu (3-B-4090) își însoțea trecerea pe străzile orașului cu un adevărat jet de fum, poluînd atmosfera.

Așadar, „roșu" pentru poluare ! Lucrătorii serviciului de resort al Miliției Capitalei vor acționa în continuare, prompt, pentru... „parcarea" (pînă la remedierea defecțiunilor tehnice) tuturor autovehiculelor ce atentează la puritatea aerului. Așa cum s-a întîmplat, de pildă, cu autoturismul 37-B-2074 (C.I.P.C.I.), cu autobasculanta 37-B-7129 (I.C.E.D.) sau cu automacaraua 23-B-7699 („Energoutilaj"). Cu aceeași intransigență se va acționa și în cazurile de poluare sonoră. Autoturismul 1-B-24300 (Iulian Oprea), — un posibil exemplu —, „tuna" pe artere, avînd toba de eșapament spartă. „Risipă de decibeli" făcea și vehiculul 37-B-4509 (autodepanator — culmea ! — I.T.T.A.), care circula... fără tobă.

Cum spuneam, în asemenea cazuri se vor aplica ferm prevederile legii : amendă contravențională și reținerea certificatului de înmatriculare pînă la înlăturarea defecțiunilor. Un argument în plus pentru fiecare automobilist ca să prevină, din proprie inițiativă, ipostaza de „sursă" de poluare excesivă.

Rubrică realizată de
Val. VOICULESCU

FIȘIER JURIDIC

● *Gheorghe Călan, str. Drumul Taberei nr. 106.* În conformitate cu articolul IX din Decretul nr. 19 din 1986, promovarea muncitorilor în categoria a V-a și următoarele se poate face numai după însușirea de către aceștia a cunoștințelor necesare exercitării unei a doua meserii, stabilită de conducerea unității, în raport de necesitățile producției, dovedită prin certificat de calificare (policalificare) eliberat în condițiile legii.

● *Mircea Gheorghe, aleea Vergului nr. 7.* Părintele este obligat să întrețină copilul devenit major — dacă se află în continuare de studii — pînă la terminarea acestora, fără a depăși vîrsta de 25 de ani. Pentru a beneficia de întreținere, copilul trebuie să dovedească stăruință în continuarea studiilor și obținerea unor rezultate corespunzătoare (Codul familiei, articolele 86 și 101, raportate la prevederile articolului 7 din Legea nr. 3 din 1970).

INFORMAȚIA publicitate

Schimburi de locuință

SCHIMB 3 camere Militari, cu două camere Drumul Taberei zona Compozitorilor. Vînd sufragerie nuc florentină și obiecte artă. Tel. 25.33.14. (9795)

SCHIMB garsonieră conf. 1 parter, zona Dristor, cu garsonieră la etaj. 10.04.91. (7028)

SCHIMB apartament 3 camere decomandate, bloc nou, etaj 5 Mihai Bravu — Vitan, cu 3—4 camere decomandate zona Ștefan cel Mare, Moșilor, Dorobanți, Galați, bloc sau curte. Tel. 16.06.37. (2029)

SCHIMB două camere confort I, decomandate, pentru două garsoniere. Tel. 72.95.53 (1726)

APARTAMENT 3 camere I, etaj 2, Militari, pentru două camere și garsonieră. 66.73.66 ; 25.06.90. (1726)

APARTAMENT 3 camere confort I sporit (Giurgiului), pentru apartament două camere + garsonieră Pantelimon. 29.56.39. (2593)

Închirieri

STUDENT nefamilist caut urgent cameră cu intrare separată sau garsonieră cu gaze (mobilată), zona Izvor, Erou-lor, Politehnică. Tel. 30.19.11 orele 13—22.

ÎNCHIRIEZ cameră mobilată la 2 băieți, curte, cartier Baicului. 42.07.82. (170)

OFER cameră mobilată la studenți, cartier Drumul Taberei. Tel. 78.53.50, după ora 17. (221)

OFER apartament mobilat, două camere Sincai, apropiere metrou. Tel. 26.78.47.

ÎNCHIRIEZ cameră la studenți prefer anul I. Tel. 11.32.65. (1759)

OFER camere mobilate, Berceni și Drumul Taberei. Tel. 77.07.52. (1946)

PRIMESC în gazdă elevă. Tel. 18.37.38. (1949)

CAUT garsonieră zonă centrală cu telefon și confort. Tel. 16.97.22. (8897)

OFER cameră mobilată la două studente, încadrate, cartier Ghencea. 14.81.81. (1999)

STUDENTE căutăm apartament mobilat. 17.22.16. după 16. (399)

STUDENTA dorește garsonieră cu telefon, confort, zonă centrală (ultracentrală). Tel. 39.92.41. (2383)

OFER garsonieră dublă, chirie anticipată un an. Tel. 26.79.47

STUDENȚI căutăm apartament mobilat, tronson I metrou, central, chirie lunar. Tel. 23.19.09. (3709)

STUDENȚI tineri căsătoriți căutăm garsonieră zonă centrală. Tel. 60.66.15. (2577)

DOUĂ studente căutăm apartament două camere mobilat, chiria lunar. 67.23.64. (9442)

Vînzări

TELEVIZOR defect (7216) pickup, discuri, ceas deosebit, casete, Manet, piese convenabil, diverse. 78.37.73.

VÎND dubluradiocass Philips D-8478 nou, haină piele vițel bărbătească 50, haină blană damă 46 nouă, motorete mobra 50 — super. Tel. 17.55.05.

VÎND (predau) convenabil apartament două camere, decomandate, etaj inferior, Militari, Gorjului. Tel. 60.10.12. (9537)

VÎND Trabant stare perfectă. Aștept provincia. Tel. 75.00.60

VÎND Dacia 1310 anul de fabricație 1983. Tel. 71.15.35. (2033)

VÎND Moskvici 412, convenabil. Aștept provincia. Tel. 20.41.45.

URGENT Dacia 1310 Break, zero km, 85.85.50 orele 13—22.

VÎND parter vilă, zona Bd. 1 Mai. Tel. 65.85.09. (2731)

VÎND apartament două camere Militari, metrou, antenă UIF, amplificator, picup NZC 130. 82.91.50. (2052)

GARSONIERA I, lîngă stația de metrou Armata Poporului, liberă. 25.31.14 sau 71.25.76 orele 7—10 și 19—22. (2105)

VÎND ultracentral garsonieră confortabilă, încălzire centrală gaze. Tel. 14.49.82 ; 47.40.40. (7657)

VÎND apartament două camere — Șos. Colentina, etaj 4. Tel. 27.29.22 ; 87.00.61 după ora 16. (2399)

VÎND garsonieră confort I, etaj I, Drumul Taberei. Tel. 81.21.68. (6562)

VÎND motocicletă DKW, televizor color. Tel. 45.03.68. (2018)

VÎND covor persan manual 2x3, radiocasetofon Asahi mono, ambele convenabil. Tel. 86.46.71. (2175)

SIFONIER, studio, vitrină, masă, pat fier, compresor, motor monofazic, picup. Tel. 16.67.57. (4746)

VÎND mobilă stiluri diverse, lustre, diverse casnice, îmbrăcăminte ocazie. Tel. 59.69.68. (2425)

VÎND pat dublu, galerii masecă chiuvetă măsuță cu două tăburete Tel 62.40.87.

SUPRAGERIE, birou, bibliotecă, fotolii, canapea, televizor, bicicletă, lustre, vioară 1/4, serviciu masă, plapumă, îmbrăcăminte, pălării, discuri, patefon, colec. diverse obiecte. 48.17.78 ; 35.69.94

VÎND masă de sufragerie, mobilă de bucătărie, mașină de spălat Alba Lux 4. Tel. 72.20.78 (2331)

ROCHIE albă de ocazie, unicat, 44—46. Tel. 60.98.21. (2536)

MAȘINA cusut Singer, frigider, aragaz, mașină spălat, lămpi televizor, fotolii, cuier, dulap bucătărie, mese, tăburete, plapumă, perne. 30.02.06 ; 73.35.57. (8593)

CEDEZ contract apartament 3 camere, etaj I, metrou Titan. Tel. 44.44.95 după ora 19.

CARPETĂ lînă, ladă studio, perdele, mese diferite. Tel. 14.94.69.

COMPUTER șah 16 niveluri, șifonier, toaletă cu oglinzi cristal. 59.97.98. (8002)

CEDEZ contract două camere — Moșilor, pentru 3—4 camere chirie. Tel. 65.44.13.

VÎND (cedez contract) apartament excepțional, două camere, Parc Moghioroș — Drumul Taberei. Tel. 65.90.68. (2172)

CEDEZ contract două camere, pentru două-3 chirie. Tel. 48.72.57. (2302)

PREDAU contract garsonieră, parter, balcon însorit, metrou Militari (Lujerului), eventual schimb contract Calea Rahovei. 71.17.32. (5864)

Cumpărări

CUMPĂR frigider mare. Tel. 83.99.90.

CUMPĂR obiecte de podoabă, piese deosebite. 30.02.06 ; 73.35.57 ora 13. (8554)

Legitimații declarate nule prin pierdere

pe numele : Bărbieru Sița, Petrea Miluță, Grigore Aurel, Tudor Dumitru, Constantin Leana, Ionescu Lucia, Diaconu Elena, Neacșu Mariana, Neacșu Florica, Mîndru Vasile, Roșu Victor, Anghel Ionel, Badea Mariana, Micu Gheorghe, Mihai Adriana, Chivu Tudor, Cațiu Petre, Marinescu Radu, Negură Doina Maria, Cimpoca Florin, Voicu Ioana, Fierăru Isabelle, Covaci Adrian, Mărgean Geta, Sava Mariana, Iorgu Marian, Iorgu Neli, Puiu Dumitru, Drăgolici Cristian, Văcaru Gheorghe, Șerban Dan, Șerban Florica, Popescu Mitică, Banciu Nicolae, Neagu Lucica, Lică Florin, Popescu Cristian, Bădilă Magdalena, Mitroi Roxana, Trandafir Florian, Călin Marius, Gogoanță Gabriel, Ruse Florin.

Diverse

CU ocazia împlinirii vîrstei de 60 anii urăm dragului nostru Dosei Dobrică — mulți ani fericiți. Soția și copiii. (6166)

SUPRAVEGHEZ unu-doi preșcolari, zona 1 Mai, Turda, Miciurin. Tel. 76.49.78, ora 15—20. (1776)

LA 21 septembrie 1988 nepoata noastră Diana Eftimie împlinește 18 ani. Pentru felul ei copilăros și gingășia cu care a știut să strecoare în sufletul părinților ei și al nostru bucurii și speranță, îi urăm la mulți ani și îi dorim în continuare viață de împliniri — satisfacții. Irina și Victor Ploșceanu. (1543)

EXPERȚI contabili și experți tehnici din Municipiul București, care doresc să activeze, sînt convocați pentru 29 septembrie 1988, ora 15, la Centrul de Cultură și Creație „Cîntarea României" din str. M. Eminescu nr. 89, unde va avea loc ședința de instructaj și comunicări organizată de Biroul pentru expertize contabile și tehnice al Municipiului București. Prezența obligatorie. (8446)

OFERIM locuință unei pensionare, contra menaj ușor. Tel. 78.48.55. (147)

ASOCIAȚIE locatari încadrează fochist cu contract sau indemnizație, asigură locuință. Tel. 16.83.44

LA 7 octombrie 1988 ora 14 în aula Facultății de drept va avea loc revederea absolvenților fără frecvență 1978—1979. Relații tel. 14.70.43 avocat Gheorghe Popescu.

ÎNTREPRINDEREA Electromagnetica București încadrează de urgență stenodactilograf, ingineri specialitatea chimie organică pentru prelucrarea maselor plastice, electronică și mecanică, portari, zidari, zugrav, fochist, muncitori categoriile 3—6 în meseriile mecanic auto, electronist, strungar, instalator sanitar, electricieni întreținere rețele și utilaje, galvanizator, mecanic întreținere utilaje, șef birou investiții mecano-energetic, cu domiciliul stabil în București. Relații tel. 80 32 48.

O vizită la magazinele de specialitate ale comerțului de stat vă facilitează alegerea noilor tipuri de mobilă, realizate într-o gamă variată de modele, cu o linie modernă sau stil, cu furnir de nuc, stejar, fag și rășinoase, finisaj cu luciu sau mat. Noile tipuri de mobilă sînt dimensionate corespunzător spațiilor din locuințe, creînd un cadru ambiental, atrăgător.

Din multitudinea de modele, vă recomandăm :

Dormitoare : ANCORA, MALINA, PRIMA

Camere de zi, camere de tineret și sufragerii (executate într-o gamă largă de modele, cu baghete sau ornamente florale) : PRIMA, AURICA, ADRIANA, PINTEA

Bucătării (executate din materiale lavabile, permițînd o întreținere ușoară) : FLORA, ȚĂRĂNCUȚA.

Garnituri de hol (executate în sisteme constructive ce permit extensia canapelelor).

Magazinele de specialitate ale comerțului de stat vă oferă și piese separate de mobilier : cuiere de hol, dulăpioare pentru baie, dulăpioare pentru depozitarea încălțămintei, scaune pliante, rafturi pentru cămări.

— Practice — utile — necesare oricărei gospodării moderne.

Avantajele pe care le oferă utilizarea mașinilor automate de spălat rufe AUTOMATIC și AUTOMATIC SUPER față de mașinile cu pulsator sînt :

— Calitatea sporită a spălării este asigurată de numărul de programe de spălare adecvate tuturor sortimentelor de rufe : AUTOMATIC — 12 programe — 6290 lei, AUTOMATIC SUPER — 16 programe — 6475 lei.

— capacitatea maximă de spălare este de 5 kg rufe uscate ; manevrare ușoară și simplă ;

— consum rațional de energie electrică ;

— siguranță în exploatare ;

— uzură redusă a rufelor.

GOSPODINE !

Mașina automată de spălat rufe, AUTOMATIC și AUTOMATIC SUPER, odată procurată, vă preia o mare parte din efortul pe care-l depuneți în munca dv., în gospodărie. creîndu-vă în schimb posibilitatea petrecerii timpului liber dobîndit într-un mod cît mai plăcut.

Mașinile AUTOMATIC și AUTOMATIC SUPER execută în mod automat operațiile de prespălare spălare, limpezire, stoarcere apretare, parfumare, albăstrire și înălbire.

Termen de garanție 12 luni.

Decese

EVOCĂM cu dragoste, duioșie și prețuire amintirea scumpului nostru soț și tată **NIKY DRAGOMIRESCU**, la patru ani de la fulgerătoarea dispariție.

LA 2 ani de la dispariția scumpului nostru **MIRCEA FARIA** — omul minunat, aceeași adîncă tristețe și nemărginită durere. Soția și familia. (714)

CU nesfîrșită durere și recunoștință anunțăm astăzi comemorarea decesului scumpului nostru **DUMITRA ION**, după o grea și lungă suferință, lăsînd singuri 4 copii și soția, care îl plîng toată viața, și nu-l vor uita niciodată. Tony, Gigel, Fănel, Florin și Maria.

PRINOS de dragoste, recunoștință și eternă amintire, neuitatului nostru frate **DUMITRA ION**, la comemorarea decesului, ce are loc azi. Valy, Mihai și familia.

Concurs de grafică pe tema economiei

În scopul stimulării creației grafice pe tema economiei și pentru realizarea unor afișe cît mai sugestive de popularizare a ideii și avantajelor economisirii la C.E.C., Casa de Economii și Consemnațiuni în colaborare cu Uniunea Artiștilor Plastici organizează cu prilejul „Săptămînii economiei" 1988 cea de-a XX-a ediție a concursului de afișe cu tema : *Avantajele economisirii la C.E.C.*.

Concursul este deschis tuturor participanților, membri sau nemembri ai U.A.P.

Lucrările pentru concurs se vor prezenta în formatul 70×100 cm., numai caşerate și vor fi astfel realizate încît să permită tipărirea lor în maximum șase culori.

Pentru cele mai bune afișe, Casa de Economii și Consemnațiuni acordă următoarele premii :

— Premiul I : un libret de economii cu dobîndă, cu o depunere de 5.000 lei ;

— Premiul II : un libret de economii cu dobîndă cu o depunere de 3.500 de lei ;

— Premiul III : un libret de economii cu dobîndă, cu o depunere de 2 000 de lei ;

— Două mențiuni constînd în librete de economii cu dobîndă, cu o depunere de 1 500 lei fiecare.

În vederea acordării premiilor, afișele vor fi selecționate de către un juriu format din reprezentanți ai Uniunii Artiștilor Plastici și ai Casei de Economii și Consemnațiuni, Casa de Economii și Consemnațiuni își rezervă dreptul de a tipări unele dintre afișele premiate.

Pentru lucrările prezentate la concurs pe care le va achiziționa Casa de Economii și Consemnațiuni se vor plăti drepturile legale de autor.

Afișele pentru concurs se vor expedia pînă la data de 15 octombrie a.c. (data poștei) pe adresa : Casa de Economii și Consemnațiuni, București, calea Victoriei nr. 13. Afișele se vor preda împreună cu un plic închis pe care se va menționa același moto, înscris și pe spatele afișului. În plic se va introduce o coală de hîrtie pe care se va menționa, de asemenea, motoul înscris pe spatele afișului, precum și numele, prenumele și adresa exactă ale autorului.

Casa de Economii și Consemnațiuni va organiza cu prilejul „Săptămînii economiei" — 25—31 octombrie 1988 — o expoziție în care vor fi prezentate afișele selecționate de juriul concursului. Afișele care nu au fost selecționate pentru expoziție, pot fi ridicate de autori de la Centrala C.E.C. în maximum 15 zile de la deschiderea expoziției. Afișele prezentate în cadrul expoziției pot fi ridicate în maximum 10 zile de la închiderea acesteia. Lucrările neridicate în limitele acestor termene nu vor fi păstrate. (Informații suplimentare privind organizarea concursului pot fi solicitate la telefonul 13.38.14/185—181).

De-ale călătorilor

Graba, în caz de urgență, te îndreaptă, vrînd-nevrînd, spre un taxi. Odată angajat taximetrul, șoferul coboară ecranul aparatului de taxat, care începe să și marcheze. Treabă corectă. Am văzut taximetre circulînd fără clienți, dar cu aparatul pus în poziție de marcare a călătoriei. Cum vine treaba asta ? Mi-a explicat un tînăr amabil, de la Getax : în asemenea cazuri înseamnă că mașina a fost dirijată prin stație radio să onoreze o comandă telefonică urgentă. În acest caz, taxarea se face din momentul primirii comenzii. Mi-am zis : uite că nu o dată i-am blagoslovit de pomană pe unii taximetriști care îmi ziceau „mașina e ocupată", deși nu se afla nimeni în ea. Adevărul este că mi s-a întîmplat să mi se servească aceeași replică și cînd aparatul nu era pe poziția „ocupat". Căci, vorba proverbului, pădure fără uscături nu se află...

Dar eu la alt gen de „uscături" vroiam să ajung. Îmi ardea buza într-o zi după un taxi care să mă ducă la gară, dar, tocmai atunci, nu a trecut nici unul pe acolo. Un individ cu o Dacie lustruită, observîndu-mă transpirat și cu ditamai geamantanul, a oprit încetișor : vă stau la dispoziție. După ce am urcat, mi-a zis scurt : pînă la gară — o sută ! E prea mult, zic. Atunci luați-o pe jos, mi-a răspuns... Și mi-a tras fermoarul la gură..

D-aia m-am bucurat citind că pe acești inși puși să agoniseacă venituri ilicite, legea nu-i tartă.

IGOR GRINEVICI

Buletin meteorologic

Vreme răcoroasă, cu cer variabil. Vînt slab pînă la moderat. Temperatura maximă va oscila între 21 și 23 de grade, iar minima de la noapte între 10 și 12 grade.

TEATRE ● Ateneul Român: **CONCERT SIMFONIC** Dirijor Françoise Legrand (Franța) : solist Valentin Gheorghiu — ora 20 ● Opera Română (13.18.57) : **DON PASQUALE** — ora 16 ● Teatrul Național (14.71.71). Sala Atelier : **PARISUL — MUZEE ȘI MONUMENTE DE ARTĂ** (prezintă Cristian Velescu) — ora 18 ● Teatrul Foarte Mic (14.39.05) : **LEWIS ȘI ALICE** — ora 19 ● Teatrul Evreiesc (în Sala Majestic, tel. 14.72.34) : **SONATA KREUTZER** — ora 19 ● Ansamblul Artistic „Rapsodia Română" (13.13.00) : **CÎNTĂ CIOCÎRLIE** — ora 18.

FILME ● **NELU** — Scala (11.03.72) — spectacol de gală : ora 19 ; Favorit (45.31.70) — 9, 11, 13, 15, 17, 19 ; Flamura (85.77.12) — 9, 11, 13.15 15 30, 17.45, 20 ● **PĂSTREAZĂ-MĂ DOAR PENTRU TINE** — Dacia (50.35.94) — 9, 11, 13, 15, 17, 19 ● **AGENTUL STRĂINIU** — Lira (31.71.71) — 9, 11, 13 15, 17, 19 ; Arta (21.31.86) — 9, 11, 13, 15, 17.15, 19.30 ● **NOVACEȘTI** — Feroviar (50.51.40) — 9, 11, 13 ; Volga (79.71.26) — 9, 11, 18 ● **DUELUL** — Feroviar (50.51.40) — 15, 17, 19 ● **FLĂCĂRI PE COMORI** — Volga (79.71.26) — 15, 17, 19 ● **CUCOANA CHIRIȚA** — Drumul Sării (31.28.13) — 15, 17, 19 ● **SĂ-TI VORBESC DESPRE MINE** — Cotroceni (49.48.48) — 15, 17, 19 ● **ARTIȘTA, DOLARII ȘI ARDELENII** — Floreasca (33.29.71) — 9, 11, 13, 15, 17, 19 ● **CONCURS** — Miorița (14.27.14) — 9, 11, 13, 15, 17, 19 ● **NIȘTE BĂIEȚI GROZAVI** — Cosmos (27.54.95) — 9, 11, 13, 15, 17, 19 ● **ZÎMBIȚI, VĂ ROG** — Timpuri Noi (15.61.15) — 9, 11, 13,15, 15.30, 17.45, 20 ● **LOVITURA FULGERĂTOARE** — 9, 11,15, 13.30 ; **VIAȚA ȘI FILM** — 15,45, 18, 20 — Grivița (17.08.50) ● **JOHANN STRAUSS, REGELE NEÎNCORONAT AL VALSULUI** — Union (13.49.04) — 9, 11, 13, 15, 17, 19 ● **PEDEAPSA AMÎNATĂ** — Viitorul (10.67.40) — 15, 17, 19 ● **TENTAȚIA** — Gloria (47.46.75) — 9, 11, 13, 15, 17, 19 ; Aurora (35.04.66) — 9, 11, 13, 15, 17, 19 ● **STATUETA SCHIMBATĂ** — Studio (59.53.15) — 10, 12.15, 14.30

ANALOGII

ORIZONTAL : 1) Cultivă mlădițe umane 2) În deplinătatea puterilor creatoare — Mic instrument casnic 3) A introduce într-un domeniu al cunoașterii 4) Polen scuturat ! — Rezistent 5) În rest ! — Care clădește 6) Plantă folosită în industria alimentară — Diminutiv 7) Erou medieval — Simbol al sacrificiului la temelia unei opere durabile 8) Pronume la plural — I-a inspirat lui Ion Jalea o capodoperă 9) Peregrinare — Riu în nordul țării 10) Fremătător. VERTICAL : 1) Referitor la cel mai mare poet român 2) Roman de Alexandru Vlahuță — Fel — Primele versuri ! 3) Folositor — Năzuință înaltă 4) A îndrăzni — Institutul Internațional de Teatru 5) Arbori — Unitate de timp 6) Monede 7) Ființă rațională — La vîrsta împlinirilor 8) Reper în timp — Adverb 9) Soare mitologic — Nol. în codul rutier — A apăra 10) În trusa elevului — Localitate rurală. (B. IOAN)

	1	2	3	4	5	6	7	8	9	10
1	E	D	U	C	A	T	O	A	R	E
2	M	A	T	U	R	■	M	■	A	C
3	I	N	I	T	I	A	■	D	■	H
4	N	■	L	E	N	■	T	A	R	E
5	E	S	■	Z	I	D	I	T	O	R
6	S	O	I	A	■	I	N	A	■	E
7	C	I	D	■	A	N	A	■	P	■
8	I	■	E	I	■	A	R	C	A	S
9	A	V	A	T	A	R	■	I	Z	A
10	N	E	L	T	N	I	S	T	I	T

Dezlegarea careului apărut în 17 septembrie. Orizontal : 1) OLIMPIADA 2) MARATONIST 3) ONOR — TIR — R 4) L — SIR — VAMA 5) ODIN — CE — AT 6) GO — ATERIZA 7) AGERA — SCIT 8) ROLE — PA — LI 9) IR — SPORTIV 10) INCIDENȚE.

J. O. de vară Primele întreceri — primele medalii pentru tricolorii noștri

● SORIN BABII — „aur" la pistol liber ● NOEMI LUNG — „argint" la înot (400 m mixt)

Prima medalie de aur pentru culorile sportive românești la cea de-a 24-a ediție a Jocurilor Olimpice de vară a fost cucerită în prima zi de întreceri de SORIN BABII, care a repurtat o surprinzătoare dar binemeritată victorie în concursul de tir la proba de pistol liber, cu performanța de 660 p (566/94), urmat în clasamentul final de *Ragnar Skanaker* (Suedia) — 657 p (564/93) și sovieticul *Igor Basinski* — 657 p (570/87). *Elogiind succesul sportivului român, comentatorii agențiilor internaționale de presă subliniază excelenta pregătire tehnică și psihică a tînărului Sorin Babii într-o probă pe care și-au adjudecat-o, pînă acum, sportivii maturi, cu mare experiență.* „De altfel — notează agenția A.D.N." — după primele 60 de focuri vicecampionul mondial, sovieticul Igor Basinski, părea cîștigător sigur, avînd patru puncte mai mult decît principalul său adversar, surprinzătorul român Sorin Babii. Dar, în finală, s-a petrecut un lucru neașteptat: în timp ce foarte tînărul sportiv român dovedea o siguranță dezarmantă, realizînd, între altele, 4 «muște» consecutiv, concurentul sovietic a ratat, nereușind tensiunii nervoase. A fost o întrecere pasionantă, încheiată cu o victorie absolut meritată a excelentului sportiv român Sorin Babii".

Noul campion olimpic are 25 de ani, este originar din Arad, iar în prezent face parte din clubul Steaua. Urcînd pe cea mai înaltă treaptă a podiumului olimpic, la debutul său în această prestigioasă competiție, Sorin Babii confirmă ascensiunea sa de formă, începută în 1985 cînd a ocupat locul 1 la C.E. pe echipe (întrecere la care, în 1985 și 1987, a cucerit medalia de argint la individual).

Între performerele întrecerilor de pînă acum s-a numărat și înotătoarea *Noemi Lung, care a cucerit o prețioasă medalie de argint la înot, în proba de 400 m mixt* (cu timpul de 4:39,46, după sportiva americană Janet Evans, 4:37,76).

Cu succes a debutat în turneul de box și tînărul *Daniel Dumitrescu*, învingător la puncte (5—0) în fața nigerianului Anthony Koniegwachie — la cat. pană.

● Proba de platformă din cadrul concursului de sărituri în apă a fost cîștigată de *Xu Yanmei* (R.P. Chineză) — cu 445,20 p, urmată de *Michele Mitchell* (436,95 p) și *Wendy Williams* (400,44 p) — ambele din S.U.A.

● La pușcă cu aer comprimat, la feminin: *Irina Șilova* (U.R.S.S.) — medalia de aur, cu 498,5 p; *Silvia Sperber* (R.F.G.) — „argint", cu 497,5 p; *Ana Maluhina* (U.R.S.S.) — „bronz", cu 495,8 p.

● Proba contracronometru pe echipe (100 km) la ciclism a fost cîștigată de selecționata *R.D.G.*, urmată de *Polonia* și *Suedia*.

● În turneul de fotbal : *R.F.G.* — *R.P. Chineză* 3—0, *Italia* — *Guatemala* 5—2, *Australia* — *Iugoslavia* 1—0 !

● În turneul masculin de volei: *S.U.A.* — *Japonia* 3—0, *Brazilia* — *Italia* 3—0, *Olanda* — *Franța* 3—1.

● După „impuse" în concursul masculin pe echipe conduce *U.R.S.S.* (295,700 p), urmată de *R.D.G.* (293,550 p) și *Japonia* (292,650 p). Echipa *României* ocupă locul 7, cu 290,500 p.

● La haltere, categoria 52 kg: 1. *Sevdalin Marinov* (Bulgaria) — cu un total de 270 kg (nou record al lumii), 2. *Byung-Kwan Chun* (Coreea de Sud) — 260 kg, 3. *He Zhuoqiang* (R.P. Chineză) — 257,5 kg. *Traian Cihărean* a ocupat locul 6.

Divizia A de fotbal: Dinamo și Steaua se distanțează

Etapa de sîmbătă s-a caracterizat, în primul rînd, tot printr-o eficacitate deosebită, înregistrîndu-se o medie de peste 3 goluri de meci. Este un fapt îmbucurător, chiar dacă sesizăm o ușoară curbă descendentă față de rundele anterioare cînd am notat 32 de goluri în runda a IV-a și 30 de goluri în a V-a... Rămînînd la „capitolul comparații", cea mai mare diferență față de etapa precedentă o consemnăm în privința acumulărilor oaspeților, care miercurea trecută au fost la egalitate de punctaj cu gazdele (9—9), în timp ce, alaltăieri, au pierdut net (2—16). Singurele două puncte cucerite de echipele care au evoluat în deplasare le-au realizat S.C. Bacău și Sportul studențesc. Dintre ele, marea surpriză a furnizat-o prima echipă, care s-a prezentat pe litoral după două eșecuri consecutive (0—4 la Brașov și 2—3 cu Steaua, pe teren propriu) în fața formației locale sosite de la Galați cu două puncte... Și totuși, *F.C. Farul — S.C. Bacău* 0—0 ! După două colocvii universitare, *Sportul studențesc* a reușit un prețios 2—2, în deplasare cu *F.C. Olt*, bucureștenii avînd forța să egaleze de două ori, ultima oară, în final, prin Cristea, jucător care — în afara travaliului de învidiat efectuat în teren — își adaugă și atribute de realizator în acest sezon.

În rest, șapte victorii ale gazdelor : *F.C.M. Brașov — F.C. Bihor* 1—0, orădenii pierzînd pentru prima oară în deplasare ; *A.S. Armata — F.C. Inter Sibiu* 2—1, mureșenii aflîndu-se la primul succes ; *Corvinul — F.C. Argeș* 2—0, după cinci sferturi de oră de egalitate ; *Flacăra Moreni — Oțelul Galați* 3—1, Văideanu rupînd echilibrul ; *Universitatea Craiova — „U" Cluj-Napoca* 4—0, „tineretul" din Bănie zburdînd realmente de la venirea lui Sorin Cîrțu la conducerea tehnică ; *Dinamo — Rapid* 6—0 și *Steaua — Victoria* 3—2.

Deci, și în cele două derbiuri bucureștene, succesul a surîs gazdelor.

Lidera Dinamo nu a avut decît probleme de... scor, avînd — ca și în partida cu Inter — un avantaj de 3—0 înaintea scurgerii primului sfert de oră ! Autorii golurilor : Cămătaru (2), Mateuț, Rednic, Andone și Vaișcovici (din penalti), care au fructificat „morișca" dinamovistă, readucînd o medie de patru goluri pe meci în dreptul albroșilor. Să menționăm că Mateuț confirmă cele scrise de noi săptămîna trecută, numărîndu-se, iarăși, printre artizanii victoriei și dovedind un apetit de goluri de admirat.

În celălalt joc, disputat în Capitală, pe „Ghencea", s-au întîlnit între ele două „europene", Steaua și Victoria. A fost o partidă frumoasă, cu destule faze spectaculoase, o dispută de mare angajament, în care însă, din păcate, nervii au apărut pe alocuri, jucătorii fiind sancționați cu 2 cartonașe roșii și alte 5 galbene. Arbitrul Ion Crăciunescu s-a descurcat pînă la urmă bine și a ținut în „mînă" meciul, cele două eliminări — așa cum ne-a declarat la cabine — dictîndu-le la semnalizările tușierului Jean Grama (Dan Petrescu — min. 16, pentru injurii, iar Cojocaru — min. 20, pentru lovirea adversarului cînd jocul era oprit). Steaua a dominat mai mult (raport de cornere : 10—2), a avut numeroase ocazii, începute în secunda a 40-a și încheiate în ultimul minut cu „bara" lui Hagi și apoi cu șutul acestuia scos în corner de Nițu, și a condus cu 2—0 (au marcat : Belodedici în min. 34 și Pena, în min. 51, la o fază Belodedici — Rotariu — Stoica — Pena) și 3—1 (al treilea gol l-a realizat Hagi în min. 74, din penalti). Dar Victoria a dat o replică foarte bună, ratînd prin Damaschin (min. 15), Ursu („bară" în min. 49) și Mirea (min. 49), ocazii favorabile și amenințînd serios egalarea prin golurile înscrise de Costel Solomon (min. 57) și Coraș (min. 79).

În urma rezultatelor înregistrate, Dinamo și Steaua s-au distanțat la nu mai puțin de 5 puncte de un „pluton" care cuprinde patru echipe, dintre care Victoria are... motivația de a fi jucat și cu Dinamo și cu Steaua în aceste prime șase etape. De menționat, de asemenea, că din nou *primele patru locuri sînt ocupate de reprezentantele Capitalei.*

Și acum, atenția ne va fi îndreptată spre partidele *România — Albania*, de astăzi („tineretul", la Medgidia) și de mîine (echipele A, la Constanța).

Dan PĂTRAȘCU

Divizia B

Rezultate mai importante consemnate, ieri, în etapa a 4-a a campionatului diviziei B de fotbal și situația din fruntea clasamentelor :

— SERIA I : A.S.A. Explorări Cîmpulung — F.C.M. Progresul Brăila 1—3, C.S.M. Suceava — Petrolul Ploiești 1—1, Politehnica Iași — C.F.R. Pașcani 2—0, Ceahlăul Piatra Neamț — Aripile Bacău 2—1, Siretul Pașcani — Unirea Focșani 1—0, Gloria Buzău — FEPA '74 Bîrlad 2—0 și Prahova C.S.U. Ploiești — Metalul Plopeni 2—0.

Lideră în clasament se menține *Petrolul Ploiești* — cu 7 p.

— SERIA A II-A : Metalul Mija — I.C.I.M. Brașov 1—0, C.S. Tîrgoviște — Chimia Rm. Vîlcea 1—0, Jiul Petroșani — F.C.M. Caracal 4—1, Sportul „30 Decembrie" — Metalul Mangalia 1—0, Electromureș Tg. Mureș — Electroputere Craiova 1—0, Tractorul Brașov — Dacia Pitești 4—1 și Metalurgistul Slatina — Pandurii Tg. Jiu 3—1.

Pe primul loc, *Jiul Petroșani* — cu 7 p.

— SERIA A III-A : Gloria Bistrița — Politehnica Timișoara 1—0, Gloria Reșița — Chimica Tîrnăveni 2—1, A.S. Paroșeni — C.F.R. Timișoara 1—0, Armătura Zalău — U.T.A. 1—0, F.C. Maramureș Baia Mare — Metalul Bocșa 3—0, Olimpia Satu Mare — Avîntul Reghin 3—0, A.S.A. Progresul Timișoara — Unirea Alba Iulia 1—0 și Dacia Mecanica Orăștie — C.S.M. Reșița 2—0.

Lideră a devenit *Olimpia Satu Mare* — cu 7 p

„Primul clopoțel" și pe terenurile sportive ale școlilor

A început un nou an școlar. A „sunat clopoțelul" și pe terenurile sportive ale școlilor și liceelor din Capitală ? Sînt pregătite acestea pentru a găzdui în condiții optime orele de educație fizică și, deopotrivă, diversele activități inițiate în cadrul amplei competiții naționale „Daciada" ? Ce se va întreprinde pentru atragerea unui număr cît mai mare de elevi la startul manifestărilor sportive de masă ? Iată întrebările la care ne răspunde astăzi, *Lucica Amza*, secretar al C.M.B.E.F.S.

— Deși deschiderea oficială a noului an sportiv școlar va avea loc la 9 octombrie, în Parcul Tineretului, putem spune că în majoritatea școlilor și liceelor din Capitală „clopoțelul a sunat" și pe terenurile sportive, chiar din prima zi a noului an de învățămînt. De fapt — și cred că nu exagerez cu nimic în acest sens — în multe dintre aceste unități școlare activitatea a continuat chiar și în perioada de vară, centrele de vacanță organizate aici bucurîndu-se de o largă participare a elevilor. Aceasta, apreciem noi, și datorită diversității acțiunilor inițiate aici, a preocupării constante pentru a oferi tinerilor iubitori ai sportului posibilități multiple de petrecere utilă și plăcută a timpului liber. Mă refer, de pildă, la Școlile nr. 190 și 56, la Liceele „Gh. Lazăr", „D. Bolintineanu", „Semănătoarea", nr. 37, 34, 16 sau de matematică-fizică nr. 3 unde, atît pentru modul cum se prezintă bazele sportive cît și pentru activitățile care se desfășoară aici nu avem decît cuvinte de laudă. Și unde sînt convinsă, și în acest an școlar activitatea sportivă va fi la fel de bogată.

— Ce acțiuni mai importante va organiza C.M.B.E.F.S. pentru elevi ?

— În primul rînd, vor continua întrecerile inițiate în această vară în marile parcuri bucureștene, stabilite drept gazde permanente ale unor ample manifestări de masă rezervate elevilor : Stadionul tineretului — în sectorul 1, parcul „Morarilor" — în sectorul 2, parcul „I.O.R." — în sectorul 3, Parcul Tineretului — pentru sectoarele 4 și 5, parcul „Al. Moghioroș" — pentru sectorul 6, unde lunar, pe terenuri simple, amenajate de noi și întreținute de elevii din sectoarele respective, se vor desfășura adevărate festivaluri la jocurile sportive, de fiecare dată precedate de crosuri. Mai amintesc, de asemenea, acțiunea, devenită tradițională, „Alergă pentru sănătatea ta" organizată, ca și în anii precedenți, în fiecare lună, în Parcul Tineretului, numeroasele „campionate de casă" și nu în ultimul rînd tradiționalele „festivaluri de toamnă" ce vor avea loc în perioada imediat următoare în toate sectoarele.

Marian GHIOLDUȘ

România socialistă — o țară a transformărilor înnoitoare, președintele Nicolae Ceaușescu — un promotor neobosit al cauzei păcii

ARTICOLE, COMENTARII, APRECIERI ALE PRESEI DE PESTE HOTARE

Acțiunile desfășurate în România socialistă, propunerile și inițiativele președintelui Nicolae Ceaușescu în vederea soluționării constructive, în interesul tuturor popoarelor a problemelor lumii de azi își găsesc, în continuare, o largă reflectare în presa internațională.

Ziare și reviste din diferite țări pun cu precădere în evidență demersurile concrete ale țării noastre, ale secretarului general al partidului, președintele Republicii, consacrate opririi cursei înarmărilor și trecerii la măsuri concrete de dezarmare, pentru edificarea unui climat de pace, securitate și încredere între popoare.

Mijloacele de informare în masă de peste hotare publică, totodată, articole în care prezintă marile realizări ale poporului român în anii socialismului, în „Epoca Nicolae Ceaușescu", activitatea oamenilor muncii din diferite domenii pentru înfăptuirea planurilor și programelor de înălțare a patriei pe trepte tot mai înalte de progres și civilizație.

Înaltă răspundere față de propriul popor, față de soarta întregii umanități

Înfățișînd pe larg înfăptuirile istorice ale poporului român în dezvoltarea economico-socială a țării, ziarul „JAPAN TIMES" subliniază îndeosebi transformările înnoitoare care au avut loc în toate domeniile în anii care au urmat Congresului al IX-lea al partidului.

Activitatea internațională a României în perioada postbelică și, în mod deosebit, în ultimele peste două decenii, de cînd la conducerea țării se află președintele Nicolae Ceaușescu, scrie ziarul, este caracterizată de un profund umanism, acțiunile inițiate vizînd soluționarea marilor probleme care confruntă omenirea exclusiv prin mijloace politice, prin negocieri desfășurate într-un spirit democratic, în conformitate cu normele echității și cu principiile dreptului internațional.

Și alte ziare japoneze evidențiază relațiile externe ale României, care au cunoscut o largă dezvoltare, repetatele demersuri ale președintelui Nicolae Ceaușescu în favoarea dezarmării, pentru pace și cooperare internațională.

Pornind de la examinarea atentă a evoluției situației internaționale care continuă să fie complexă și gravă — arată, astfel, ziarul „MAINICHI DAILY NEWS" — România consideră că cea mai importantă problemă a zilelor noastre o constituie oprirea cursei înarmărilor, trecerea hotărîtă la dezarmare, în primul rînd la dezarmarea nucleară, asigurarea dreptului popoarelor la pace, la existență liberă și demnă.

La rîndul său, ziarul „ASAHI EVENING NEWS" scrie : Potrivit concepției României, fiecare țară, indiferent de mărimea și potențialul său, de sistemul său politic sau economic, are dreptul și datoria să-și asume responsabilitatea în ceea ce privește problemele majore care confruntă omenirea. O asemenea poziție, promovată în activitatea internațională a României, atrage atenția cotidianul citat, „*este direct legată de gîndirea și acțiunile președintelui Nicolae Ceaușescu, conducător politic apreciat și prețuit pentru interesul pe care îl manifestă atît față de propria țară, cît și față de destinele tuturor popoarelor*".

Ziarul „TA NEA" din Cipru, evidențiază într-un articol că, pe temeiul realizărilor de pînă acum, România, sub conducerea președintelui Nicolae Ceaușescu, își fundamentează programele de dezvoltare punînd accent pe factorii de ordin intensiv și calitativ, de creștere a eficienței economice. În acest scop, eforturile principale sînt îndreptate îndeosebi spre aplicarea pe scară largă a rezultatelor cercetărilor științifice și a progresului tehnic contemporan, înțelegînd prin aceasta tehnologii noi de fabricație, mecanizarea și automatizarea proceselor de producție, dotarea cu mașini și instalații de înalt randament.

Atașamentul poporului român la cauza unei lumi a păcii, înțelegerii și conlucrării pașnice este confirmat de întreaga activitate internațională pe care România o desfășoară pe plan internațional, materializată în numeroase luări de poziție, inițiative și propuneri ce se subsumează acestor țeluri supreme, relevă ziarul cipriot.

În concepția României, se subliniază în încheiere, problematica vieții internaționale contemporane comportă un mod nou de gîndire și abordare a relațiilor, în centrul căruia trebuie să stea necesitatea dezvoltării economice și sociale egale a tuturor popoarelor, asigurarea echilibrului ecologic, dezvoltarea puternică a științei și culturii, a umanismului nou, a democrației, statornicirea unui climat în care popoarele să-și poată afirma cu putere voința lor de a trăi libere și independente.

Poziții active, constructive în problemele stringente ale lumii contemporane

Revista „TIMES INTERNATIONAL", din Nigeria, reliefează că puternica rezonanță a politicii externe românești își găsește explicația în pozițiile sale active, constructive, pline de răspundere față de problemele stringente ale contemporaneității.

Un rol determinant în extinderea relațiilor externe ale României revine dialogului la nivel înalt, președintele Nicolae Ceaușescu purtînd convorbiri cu reprezentanții cei mai autorizați a numeroase state de pe toate continentele.

Prestigioasă personalitate a lumii contemporane, ale cărei demersuri pentru o lume fără arme și războaie se bucură de o largă recunoaștere internațională, președintele Nicolae Ceaușescu a chemat în nenumărate rînduri la rațiune, făcînd apel la toate popoarele, la conducătorii de stat și guvern pentru a nu precupeți nici un efort, astfel încît să se treacă de la declarații la fapte concrete de dezarmare, relevă revista din Nigeria, menționînd că programul propus de România situează în prim plan dezarmarea nucleară — care să ducă la lichidarea, pe etape, a tuturor armelor nucleare pînă la sfîrșitul secolului —, incluzînd, totodată, măsuri de eliminare a armelor chimice, de reducere substanțială a celor convenționale, a trupelor și cheltuielilor militare, precum și alte măsuri de natură să contribuie la întărirea securității, încrederii și colaborării internaționale.

„*România — acțiuni și inițiative originale în favoarea coexistenței pașnice*" este titlul unui amplu articol consacrat politicii externe românești, publicat în ziarul „AL HORRIA", care apare în Tunisia.

România este țara binecunoscută pentru politica sa bazată pe principiul coexistenței pașnice între state cu orînduiri sociale diferite — subliniază ziarul. Această politică externă realistă, dinamică se călăuzește constant după principiile fundamentale stabilite încă din 1965, la cel de-al IX-lea Congres al Partidului Comunist Român, cînd la conducerea partidului a fost ales Nicolae Ceaușescu — egalitatea în drepturi a statelor, respectarea independenței și suveranității naționale, nerecurgerea la forță sau la amenințarea cu forța, reglementarea pe cale pașnică a oricărui diferend dintre state, neamestecul în treburile interne, cooperarea pe baza avantajului reciproc, dreptul popoarelor de a-și hotărî singure soarta potrivit propriilor nevoi și aspirații.

Sînt principii de neclintit ale politicii externe românești, fundamentate științific în opera președintelui Nicolae Ceaușescu, care au găsit întotdeauna aderiune în zone largi ale globului, confirmîndu-și justețea în atitea împrejurări internaționale, aplicarea lor fiind în concepția României o condiție esențială a încrederii între popoare, a respectării dreptului inalienabil al fiecărui popor de a munci și trăi în pace.

România și președintele ei, Nicolae Ceaușescu, conducătorul de partid și de stat care a lansat de la București numeroase inițiative și apeluri de pace, consideră că edificarea unei asemenea lumi, mai drepte și mai bune, nu poate fi decît rezultatul unei necesare și conștiente opere colective a națiunilor, dornice să coexiste pașnic, să colaboreze pentru înflorirea civilizației umane — scrie în încheiere „Al Horria".

Mutații profunde în toate domeniile vieții social-politice

Referindu-se la transformările profunde care s-au produs în societatea românească după revolutia de eliberare socială și națională, antifascistă și antiimperialistă și, mai ales, în ultimii 23 de ani, ziarul „TIMES OF ZAMBIA" scrie : După Congresul al IX-lea al Partidului Comunist Român, la inițiativa și sub conducerea secretarului general al partidului, Nicolae Ceaușescu, au fost aplicate ample programe de măsuri pentru îmbunătățirea organizării sociale, a activității de conducere, avînd ca scop participarea activă a maselor, ca deținătoare ale puterii, la înfăptuirea planurilor de dezvoltare multilaterală a țării.

Ziarul „NOTICIAS" din Mozambic, referindu-se la relațiile țării noastre cu statele Africii, evidențiază : „*România acordă o atenție deosebită relațiilor cu tinerele state independente, în curs de dezvoltare și nealiniate — factor important în realizarea politicii de independență, colaborare și pace*". În acest context este prezentat punctul de vedere al președintelui Nicolae Ceaușescu într-o serie de probleme ce interesează lumea africană.

Un articol consacrat industriei metalurgice românești, publicat de ziarul „ECONOMIC TIMES" din India, pune în evidență faptul că România are o veche tradiție în acest domeniu.

Puternica dezvoltare a industriei metalurgice din România — arată ziarul — a avut loc mai ales în ultimele decenii, cînd planurile cincinale de dezvoltare a țării au pus un accent deosebit pe creșterea capacității instalate a industriei producătoare de oțel, pe folosirea unor echipamente și tehnologii moderne.

INFORMAȚIA pe tot globul

Propuneri ale U.R.S.S. privind consolidarea securității în regiunea Asiei și Oceanului Pacific

Cuvîntarea secretarului general al C.C. al P.C.U.S.

MOSCOVA. — La o întîlnire cu activul de partid, cu reprezentanți ai conducerii locale de stat din ținutul Krasnoiarsk, secretarul general al C.C. al P.C.U.S., Mihail Gorbaciov, s-a referit la principalele probleme ale construcției interne, ale dezvoltării economice și sociale a Uniunii Sovietice, a abordat probleme ale păcii și a prezentat noi propuneri ale U.R.S.S. îndreptate spre consolidarea securității în regiunea Asiei și Oceanului Pacific — transmite agenția T.A.S.S.

Propunerile cuprind angajamentul U.R.S.S. de a nu spori potențialul său nuclear în regiune și apelul lansat Statelor Unite și altor state posesoare de armamente nucleare de a se abține de la amplasarea de noi asemenea arme în zonă.

Se propun consultări între principalele puteri maritime militare din regiune în vederea încetării sporirii forțelor maritime militare în această zonă ; să fie examinată, pe bază multilaterală, problema reducerii opoziției militare în regiunile în care litoralurile U.R.S.S., R.P. Chineze, Japoniei, R.P.D. Coreene și Coreei de Sud sînt apropiate, urmărindu-se înghețarea și diminuarea echilibrată a nivelului forțelor maritime militare și forțelor aeriene militare, limitarea activității lor : dacă Statele Unite vor proceda la lichidarea bazelor lor militare din Filipine, U.R.S.S. va fi dispusă ca — de comun acord cu guvernul R.S. Vietnam — să renunțe la punctul de aprovizionare tehnico-materială a flotei, aflat în Golful Cam Ranh ; elaborarea în comun de măsuri pentru preîntîmpinarea unor incidente în marea liberă și în spațiul aerian de deasupra acesteia ; organizarea, nu mai tîrziu de anul 1990, a unei conferințe internaționale privind transformarea Oceanului Indian într-o zonă a păcii ; să se examineze — la orice nivel și în orice componență — problema creării unui mecanism de negocieri pentru examinarea propunerilor sovietice, precum și a oricăror altor propuneri referitoare la securitatea regiunii Asiei și Pacificului. Această examinare ar putea începe între U.R.S.S., R.P. Chineză și S.U.A., ca membri permanenți ai Consiliului de Securitate al O.N.U.

Referindu-se la relațiile sovieto-americane în problemele regiunii Asiei și Pacificului, Mihail Gorbaciov a subliniat că Uniunea Sovietică caută cu insistență puncte convergente în problematica regiunii respective, știut fiind că în această regiune interesele de stat ale U.R.S.S. și S.U.A. nu sînt contradictorii, iar U.R.S.S. nu se opune desfășurării relațiilor economice ale S.U.A. în zonă. Cheia însănătoșirii climatului în această regiune, a relevat Mihail Gorbaciov, o constituie, ca, de altfel, pretutindeni în lume, diminuarea încordării, reducerea armamentelor și modificări corespunzătoare în politica militară.

Referindu-se la problema stației radar de la Krasnoiarsk, el a propus ca, utilizîndu-se această stație, să se creeze un centru de colaborare internațională pentru folosirea spațiului cosmic în scopuri pașnice.

Abordînd relațiile sovieto-chineze, M. Gorbaciov a spus că sporește numărul punctelor de convergență dintre cele două state și s-a pronunțat pentru normalizarea deplină a relațiilor cu R.P. Chineză, U.R.S.S. este gata să înceapă de urgență pregătiri în vederea unei întîlniri sovieto-chineze la nivel înalt.

Vorbitorul s-a referit la raporturile sovieto-nipone, arătînd că situația actuală permite o mai bună apreciere a problemelor și posibilităților existente pe calea depășirii stagnării în relațiile dintre cele două țări. În același timp, conducătorul sovietic a atras atenția asupra creșterii potențialului militar nipon, deși japonezii au demonstrat că în lumea contemporană poți să aspiri la statutul de mare putere fără să te bizui pe militarism. În acest context, se pune întrebarea : de ce trebuie să fie discreditată această experiență unică, plină de învățăminte ? — a spus M. Gorbaciov.

Agerpres — ORELE 6-11

LA BRAZZAVILLE începe astăzi o nouă rundă de convorbiri între Angola, Cuba și Africa de Sud, la care participă și S.U.A., informează agenția China Nouă. Actuala rundă de convorbiri, ce se înscrie în procesul de negocieri privind reglementarea situației din sud-vestul Africii, va avea pe agenda de lucru, în mod prioritar, asigurarea securității și suveranității Angolei și independența Namibiei, teritoriu ilegal ocupat de R.S.A.

DUPĂ CUM INFORMEAZĂ agenția C.N.A., o nouă rundă de convorbiri între președintele Ciprului, Ghiorghios Vassiliou, și liderul comunității turco-cipriote, Rauf Denktaș, consacrate examinării modalităților de soluționare politică a situației din insulă va avea loc miercuri, 21 septembrie. Convorbirile se desfășoară în prezența lui Oscar Camillon, reprezentantul special al secretarului general al O.N.U., precizează agenția.

PRIMUL MINISTRU AL MARII BRITANII, Margaret Thatcher, va efectua o vizită oficială de două zile la Madrid, începînd de la 22 septembrie, informează agenția E.F.E. Margaret Thatcher va avea convorbiri cu președintele guvernului spaniol, Felipe Gonzalez, în centrul cărora se vor afla probleme bilaterale, precum și referitoare la evoluția situației din Piața Comună. Spania va asigura în primul semestru al anului viitor președinția C.E.E.

COMISIA MIXTĂ tunisiano-libiană de luptă împotriva lăcustelor și-a încheiat lucrările la Jerba (Tunisia). Cu acest prilej, au fost luate în dezbatere aspecte ale conlucrării între cele două țări, în vederea combaterii „ciumei verzi" — cum a fost supranumită invazia acestor insecte — un pericol grav pentru economia celor două țări, ca și pentru întreaga zonă a Maghrebului.

ȘASE MEMBRI ai poliției din orașul mexican Monterrey și-au pierdut viața în vreme ce participau la salvarea persoanelor amenințate de inundațiile provocate de trecerea uraganului Gilbert. Agenția mexicană „Notimex" precizează că, în prezent, numărul total al celor care și-au pierdut viața în Mexic din cauza uraganului amintit se ridică la 25.

PRIMA REUNIUNE a Comitetului african guvernamental în problema informațiilor urmează să se desfășoare în perioada 21—23 septembrie, la Cairo, informează agenția P.A.N.A. Comitetul a fost creat în cadrul Conferinței miniștrilor africani ai informațiilor, la Addis Abeba, în luna ianuarie, și are ca sarcini coordonarea acțiunilor în toate sectoarele mijloacelor de informare din Africa și avansarea de propuneri privind promovarea unei noi ordini în domeniul informației.

ÎN ZILELE DE 25 ȘI 26 SEPTEMBRIE va avea loc reuniunea Comitetului ministerial pentru prețuri al Organizației Țărilor Exportatoare de Petrol (O.P.E.C.), informează agenția F.A.N.A., citînd un comunicat dat publicității la sediul din Viena al organizației. Comitetul, alcătuit din miniștrii petrolului din cinci țări membre ale organizației (Arabia Saudită, Algeria, Indonezia, Venezuela și Nigeria), are ca sarcină să supravegheze evoluția prețului țițeiului pe piața mondială și să propună măsuri menite să asigure stabilitatea în acest domeniu.

Redacția și administrația : cod 70711, str. Brezoianu nr. 23—25, sector 1, of. PTTR 1, Centrala telefonică 13.27.77. Secția scrisori — juridic : 13.27.73. Publicitatea cod 70709 str. 13 Decembrie 24, sector 1, of. PTTR 1, telefon 14.15.16 Abonamentele se fac la toate oficiile poștale și difuzorii din întreprinderi și instituții. Cititorii din străinătate se pot abona prin ROMPRESFILATELIA, Sectorul export-import presă P.O. Box 12—201, telex 10376 prsfir. București, calea Griviței nr. 64—66, Tiparul I. P. „Informația" 1 2 3 4

PROLETARI DIN TOATE ȚĂRILE, UNIȚI-VĂ!

INFORMAȚIA Bucureștiului

ZIAR AL COMITETULUI MUNICIPAL BUCUREȘTI AL P.C.R. ȘI AL CONSILIULUI POPULAR AL MUNICIPIULUI BUCUREȘTI

ANUL XXXVI – Nr. 10 852 | 4 PAGINI – 50 BANI | Marți 20 septembrie 1988

În spiritul orientărilor și indicațiilor tovarășului NICOLAE CEAUȘESCU

SARCINILE ECONOMICE – ÎNDEPLINITE EXEMPLAR

● În toate întreprinderile, la fiecare loc de muncă, în fiecare schimb – activitate temeinic organizată, spre a se obține realizări maxime în îndeplinirea prevederilor de plan privind producția fizică și exportul.

● Acțiuni ferme pentru accelerarea procesului de modernizare a producției, pentru creșterea pe această cale, în ritm rapid, a productivității muncii și competitivității produselor.

● Măsuri ferme pentru reducerea cît mai substanțială a consumurilor de materii prime și a celor energetice.

● Organizațiile de partid au datoria de a mobiliza plenar forțele colectivelor de muncă, în vederea înfăptuirii exemplare a sarcinilor de plan din acest trimestru – condiție esențială pentru realizarea unui cît mai rodnic bilanț anual și pregătirea cît mai bună a producției anului viitor.

În fiecare zi, la fiecare loc de muncă, realizări maxime

Luna septembrie, la sfîrșitul căreia se va definitiva bilanțul celui de al treilea trimestru reprezintă o perioadă hotărîtoare pentru înfăptuirea sarcinilor de producție pe întregul an. Așa cum a subliniat secretarul general al partidului la recenta ședință a Comitetului Politic Executiv al C.C. al P.C.R., este necesar ca în toate unitățile economice să se acționeze susținut pentru reali-

V. CONSTANTINESCU

(Continuare în pag. a II-a)

Imagine din secția telefonie a Întreprinderii Electromagnetica.

ROADELE TOAMNEI – urgent în hambare!
ÎNSĂMÎNȚĂRILE – efectuate în timp optim!

● Puternică mobilizare a lucrătorilor ogoarelor pentru intensificarea la maximum a recoltării și depozitării culturilor de toamnă.

● Prin organizarea riguroasă a activității, recolta trebuie transportată în aceeași zi din cîmp la locurile de păstrare special amenajate, evitîndu-se orice pierdere de producție.

● Îndatoriri prioritare, de înaltă răspundere, ale tuturor unităților agricole: livrarea integrală a cantităților de porumb destinate fondului de stat, constituirea fondului de autoaprovizionare.

● Ogoarele ce urmează să fie însămînțate – eliberate grabnic de resturile vegetale.

● Ritm de lucru intens în schimburi prelungite și în două schimburi, la însămînțatul orzului și al grîului.

– Relatări din unitățile agricole ilfovene, în pag. a II-a –

ÎNFĂPTUIM NEABĂTUT TEZELE PENTRU PLENARA C.C. AL P.C.R.

Raportul de activitate în fața adunării generale – mijloc de întărire a răspunderii revoluționare

Reprezentînd pentru fiecare membru de partid un important prilej de a-și evalua cu răspundere și exigență munca, de a-și înscrie activitatea pe coordonatele ferme ale spiritului revoluționar, raportul comunist de activitate a devenit în cadrul multor organizații de bază un puternic moment educativ, un cadru optim de perfecționare a întregii activități. Pentru că evaluarea responsabilă, în mod creator, prin opinia și gîndirea colectivă, a activității desfășurate de fiecare comunist reprezintă, totodată, un deosebit prilej pentru stabilirea unor sarcini concrete, mobilizatoare, un mijloc eficient de valorificare superioară, de către fiecare organizație de partid, a forțelor de care dispune, de conturare a unei cît mai adecvate strategii de lucru atît pentru fiecare om, cît și pentru activitatea sa în ansamblu. Sînt comandamente, sînt realități, ce se regăsesc și în viața organizației de bază din atelierul de pompe energetice din secția a IV-a a Întreprinderii „Aversa".

La comitetul de partid al întreprinderii ne-a fost prezentată succint cartea de vizită a acestei organizații: un colectiv ce lucrează în filiera de asigurare a calității producției, care lună de lună își îndeplinește exemplar sarcinile de plan, ocupînd locul I, pe primul semestru, în întrecerea socialistă.

— *Comuniștii, toți oamenii muncii din atelierul nostru* — ne spunea lăcătușul *Nicolae Bercea*, secretarul organizației de partid — *sînt conștienți de marile răspunderi ce ne revin ca producători de utilaje tehnologice. Așa se explică, pe de o parte, deplina angajare a colectivului în realizarea planului, în sporirea calității produselor, iar pe*

Val. VOICULESCU

(Continuare în pag. a III-a)

Efort neîntrerupt pe magistrala a treia a metroului

● Mai puțin de o lună pînă la realizarea străpungerii tunelului 1 de pe tronsonul interstației Victoriei 3 – Ștefan cel Mare ● S-a terminat montarea scutului în noul punct de lucru atacat – lanculai ● Oameni tineri semnează cu dăruire în cartea noii tinereți a Capitalei

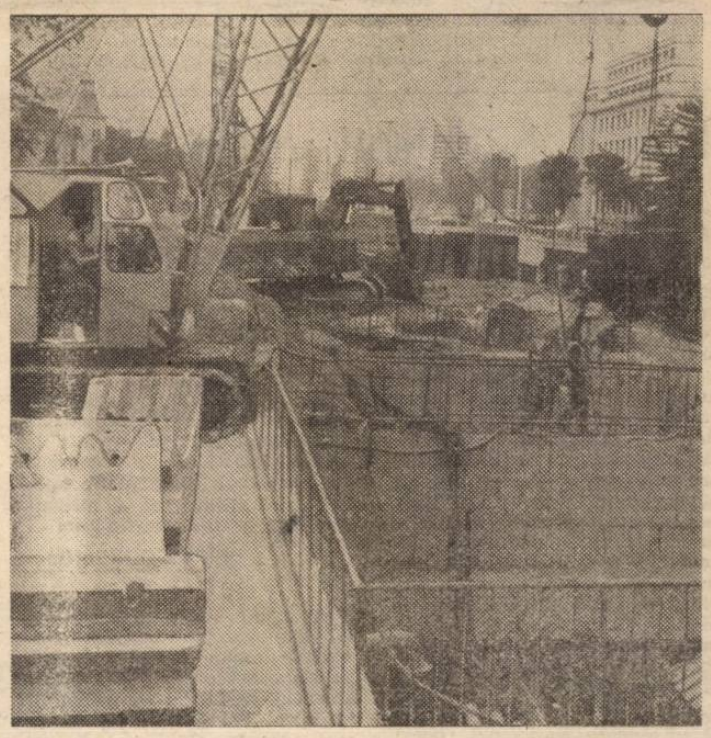

Lateral de intrarea în pasajul rutier Piața Victoriei se deschide gura de acces în tunel. De o parte — șuvoiul neîntrerupt de mașini care subtraversează în condiții optime de fluență marele nod rutier, dat în folosință nu cu multe luni în urmă. De cealaltă — tijele suple, energice ale macaralelor, cu ajutorul cărora se scot la suprafață cărucioare de mină sau se coboară înăuntru, în marea deschidere dreptunghiulară a gurii de acces în tunelul interstației, corpuri de beton masive, „șlefuite" într-o riguroasă geometrie — părți din noua cale a magistralei a III-a a metroului. Alături, un alt șantier — blocuri de locuințe aflate în faza realizării fundațiilor. Într-o imagine de sinteză sînt concentrate astfel aici, pe „metru pătrat", cum s-ar spune, elemente de referință ale spectaculoasei deveniri înnoitoare, caracterizantă pentru viața și munca întregului oraș, ale oamenilor săi: pasaj rutier, trei stații de metrou —, împliniri și șantiere ale unui cadru arhitectural-urbanistic de aleasă ținută —, imobilele de contur ale ansamblului Piața Victoriei.

...Mineri, mecanici de utilaje pentru subteran, lăcătuși, elec-

Mihai BARBULESCU

(Continuare în pag. a III-a)

Modernizarea unui mare număr de unități comerciale

● Un aspect nou, o funcționalitate sporită în peste 150 de localuri
● Reorganizarea activității comerciale în unele pasaje pietonale
● Unități cu profil tradițional

În Capitală se desfășoară ample lucrări de modernizare, de îmbunătățire a gradului de dotare a unităților comerciale amplasate în localuri mai vechi, așa încît și acestea să se situeze la nivelul celor date în folosință în ultimii ani. Asemenea lucrări se realizează în acest an, la peste 150 de localuri, o bună parte dintre ele funcționînd pe principalele artere sau în zone de intensă circulație pietonală.

— În prima parte a anului — ne preciza arhitect I. Barabaș, șeful atelierului de proiectare al Direcției generale comerciale, unde au fost întocmite documentațiile necesare pentru un mare număr de unități — au și fost redeschise, bunăoară, magazinele din complexul comercial situat pe bd. Dimitrie Cantemir 22, unitățile din piața 7 Noiembrie, magazinul de încălțăminte pentru bărbați-femei din calea Griviței 163, restaurantul cu autoservire „Gastronom",

R. GROAPĂ

(Continuare în pag. a III-a)

Ancheta noastră

Termene de garanție fără... garanție?

„Am plătit și este normal să mă pot folosi de aparatul pe care l-am cumpărat". Aceste cuvinte se rostesc cam des în unitățile cooperativei „Metalocasnica" în legătură cu modul necorespunzător în care acestea rezolvă uneori defecțiunile care intervin la aparatele electrocasnice aflate în termen de garanție. De regulă, la cumpărarea acestor obiecte, magazinul are obligația să-ți indice, în funcție de domiciliu, unitatea unde poți apela pentru eventualele reparații în termenul de garanție. Dacă din unitatea respectivă lipsesc piesele necesare, după 60 de zile primești acasă un document în baza căruia la magazin se poate primi alt aparat. În situația în care aparatul respectiv nu se mai găsește, cumpărătorului i se restituie contravaloarea lui. Și pentru a intra în posesia banilor mai aștepți cîteva zile.

De la începutul anului pînă în prezent, din evidențele a-

Horia TABACU

(Continuare în pag. a II-a)

În fiecare zi, la fiecare loc de muncă, realizări maxime

(Urmare din pag. 1)

zarea producției fizice planificate, în condiții de cea mai înaltă calitate, aceasta constituind baza îndeplinirii tuturor celorlalți indicatori, cu precădere a exportului. Sens în care folosirea intensivă a capacităților din dotare, perfecționarea organizării și modernizarea producției, întărirea ordinii și disciplinei sînt cerințe esențiale pentru fiecare colectiv. În cele ce urmează vom prezenta aspecte semnificative ale activității subordonate acestor imperative la Întreprinderea „Flamura Roșie".

Unitatea, care a cîștigat, anul trecut, locul întîi în întrecerea socialistă pe ramură, se află în continuare în eșalonul întreprinderilor fruntașe; bilanțul pe opt luni este rodnic, la unele capitole, ca de pildă exportul și indicatorul de productivitate, obținîndu-se depășiri. Activitatea este temeinic organizată, producția se realizează ritmic. Ceea ce, evident, nu vine de la sine, ci se datorează unor acțiuni complexe, permanente. De altfel, pe fluxul tehnologic general există mai multe „zone fierbinți" unde în orice moment pot apărea dereglări dacă nu sînt luate măsuri corespunzătoare. Iată: un război de țesut cu încărcarea automată a suveicii poate funcționa neîntrerupt 24 din 24 de ore. Cînd însă firele prezintă neuniformități de grosime sau de rezistență, apar rupturile în urzeală sau bătătură și mașina se oprește. Țesătoarea intervine, leagă firele și repornește războiul. Se pierd cîteva minute. Dacă lucrătoarea, care răspunde de cel puțin 6 războaie este ocupată cu încă 3—4 asemenea staționări, apare limpede că se irosește un timp prețios. Sau: în mod cu totul neprevăzut se blochează o roată, un pinion, o tijă și mașina trebuie demontată și reparată; se pierd, iarăși, minute, chiar ore. Cele două probleme sînt, de aceea, permanent în atenția colectivului. Pentru eliminarea din fazele primare a defectelor de alungire și finețe ale firelor de viscoză, pentru evitarea ruperilor și a revenirilor pentru remanieri specialiștii întreprinderii au trecut la îmbunătățirea rețelelor de fabricație — în special la secția de preparație a țesătoriei — la operațiile de ancolat. În paralel, a fost întărită legătura cu furnizorii de materii prime, organizîndu-se analize periodice asupra aspectelor implicate și s-a trecut la aprovizionarea zilnică. În acest context a apărut nevoia verificării cît mai operative a loturilor de materii prime, ceea ce a impus ca laboratorul de specialitate să funcționeze în regim continuu.

Pentru asigurarea funcționării utilajelor la capacitatea prevăzută se efectuează, într-un termen minim, revizii suplimentare. De asemenea, pentru menținerea parametrilor utilajelor conducătoare din atelierele primare s-au luat măsuri pentru funcționarea ireproșabilă a a.m.c.-urilor, multe dintre ele fiind modernizate. Acestor intervenții li se adaugă acțiunile de ridicare a pregătirii profesionale a tuturor membrilor colectivului și, în mod special, a celor de la atelierele de întreținere, țesătorie și finisaj.

În prim-planul atenției se află permanent înnoirea nomenclatorului de produse. În momentul de față ponderea produselor noi în valoarea producției marfă reprezintă 56 la sută, mai mult cu 10 la sută față de nivelul planificat pentru întregul an. Este vorba de țesături fine din fire de viscoză, cu o torsiune de pînă la 2000 de răsuciri pe metru linear, ceea ce le conferă suplețe și rezistență sporite. Produsele noi, destinate, în special, fabricilor de confecții ce livrează la export, beneficiază de tehnologii moderne ce asigură randamente superioare. Pe această bază, a creșterii vitezei de reproductibilitate, a randamentului muncii deci, sînt obținute sporurile de producție de care am amintit.

Iată că ritmicitatea producției fizice nu vine de la sine, ci este, cum arătam, rodul unei organizări judicioase a producției, al unei acțiuni permanente pentru desfășurarea ei în cele mai bune condiții. Inginer Mihaela Vasilescu, directoarea întreprinderii, sublinia în acest sens: „Importante resurse pentru asigurarea ritmicității în fiecare zi, în fiecare schimb de lucru, ne oferă acțiunea de modernizare a producției, pe care o desfășurăm în ritm susținut, precum și implementarea de noi măsuri vizînd creșterea productivității muncii. Pe această bază, ne-am angajat ca, eliminînd de-a lungul fluxului de fabricație remedierile și staționările, obținînd numai produse de cea mai bună calitate, să ne îndeplinim, în continuare, în mod exemplar planul la toți indicatorii".

Noi sortotipodimensiuni de țeavă pentru sectorul energetic

Colectivul de muncă de la **Întreprinderea de țevi „Republica"** obține rezultate deosebite în îndeplinirea sarcinilor de producție. Consemnăm, printre altele, că în secția I au fost depășiți parametrii tehnici proiectați la laminorul reductor modernizat, pe această bază estimîndu-se realizarea în luna septembrie a unei producții suplimentare de peste 100 tone.

Cu contribuția acestei secții, care asigură semifabricatele, precum și a lucrătorilor din secțiile de laminare a țevilor inoxidabile și de trăgătorie, au fost asimilate, recent, pornindu-se de la cercetările institutului de specialitate, noi sortotipodimensiuni de țeavă nuclearo-energetică, rezistente la temperaturi și presiuni foarte inalte. Aceste colective și-au asumat angajamentul ca pînă la sfîrșitul lunii să finalizeze cel puțin 10 tone țeavă, în cinci sortotipodimensiuni, destinate Centralei nuclearo-electrice de la Cernavodă. **(S. IONAȘCU).**

Roadele toamnei – urgent în hambare! Însămînțările – efectuate în timp optim!

Străbatem o perioadă cînd pe ogoarele ilfovene se cer mobilizate forțe puternice în actuala campanie agricolă. Participarea masivă a tuturor locuitorilor satelor, folosirea deplină a întregului potențial uman și material existent constituie, în momentul de față, condiții hotărîtoare pentru efectuarea unor lucrări decisive pentru recoltele de azi și cele de mîine; este vorba de *culesul roadelor și însămînțarea în cele mai bune condiții a orzului și orzoaicei.*

Pe scurt, despre stadiul, la zi, al recoltării culturilor de toamnă. Pînă aseară, potrivit datelor de sinteză centralizate la Direcția generală pentru agricultură a municipiului București, această importantă lucrare a fost efectuată în proporție de 41 la sută la porumb, 30 la sută la soia și 14 la sută la sfecla de zahăr. În unele unități au fost înregistrate, săptămîna trecută, ritmuri și mai înalte, semn că acolo unde energiile satelor sînt mai bine folosite, unde activitatea este mai temeinic organizată, programele stabilite la nivelul fiecărei ferme și formații de lucru pot fi nu numai realizate dar și depășite. În zilele următoare este necesar *să se asigure, pretutindeni, o amplă mobilizare de forțe, punîndu-se accentul pe sincronizarea mai bună a culesului cu transportul recoltei la locurile definitive de depozitare.* Conducerile unităților, comisiile stabilite pe culturi, consiliile populare trebuie să vegheze la respectarea strictă a tuturor măsurilor cerute de *evitarea oricăror risipe de producție*, astfel ca roadele toamnei să ajungă, zilnic pînă la ultimul bob, în hambare.

Pe primul plan trebuie să se situeze *achitarea integrală* a obligațiilor la fondul de stat; de maximă importanță este *livrarea, direct din cîmp, a producției de porumb în bazele de recepție și la fabricile de nutreturi combinate.* Numai în felul acesta se vor putea asigura furajele necesare creșterii porcilor și păsărilor, dezvoltării zootehniei, în ansamblul ei. La fel trebuie procedat și la *cultura soiei*, plantă cu aport deosebit în dezvoltarea creșterii animalelor, în activitatea unor întreprinderi de industrie alimentară. În ceea ce privește *sfecla de zahăr*, recoltarea, livrarea și transportul acesteia trebuie neapărat corelate cu prevederile graficelor stabilite cu unitățile prelucrătoare, în așa fel încît *să se evite păstrarea îndelungată a sfeclei pe cîmp, în grămezi, ceea ce ar duce la scăderea procentului de zahăr din rădăcini.*

În această săptămînă intră în actualitate o altă lucrare agricolă de bază: *semănatul orzului și orzoaicei, pentru boabe.* Precipitațiile căzute în ultimul interval pe teritoriul sectorului înlesnesc efectuarea unor lucrări de calitate superioară; de aceea, *nu trebuie făcut nicăieri rabat de la normele tehnologice obligatorii* prevăzute în programul orzului. Asigurarea unui pat germinativ optim folosirea unor semințe din soiuri și înmulțiri superioare, bine condiționate și tratate, respectarea adîncimii de încorporare a semințelor și a densității trebuie să stea, acum, în atenția fiecărui mecanizator și specialist, a tuturor lucrătorilor ogoarelor. *Experiența fruntașilor care au realizat în vara aceasta, prin lucrarea în mod științific a pămîntului, recolte medii de peste 7000—8000 kg orz, la hectar, trebuie preluată și generalizată rapid, în toate unitățile agricole ilfovene.* Totodată, se cer eliberate cu precădere, terenurile ce vor fi semănate cu grîu de toamnă, plantă cercalieră care, în Sectorul agricol Ilfov, ocupă cea mai mare suprafață în structura culturilor.

Nicolae FLORIAN

FESTIVALUL INTERNAȚIONAL „GEORGE ENESCU"

Oaspeți în recital

Pianistul olandez Marius van Paassen (la Studioul Radioteleviziunii) a propus un program deconcertant la prima vedere: două sonate beethoveniene din perioada de mijloc a Titanului, și două creații ale lui Anton Rubinstein. Ineditul era firesc să stîrnească atenție; execuția a produs entuziasmul nostru. Tînărul artist are inteligență, sensibilitate și soliditate în cînt — în Beethoven am apreciat gradările judicioase, expresivitatea accentelor, suflul larg al frazei, tușeul plin de culoare; în Rubinstein, după un Preludiu de factură schumanniană, am urmărit Variațiunile op. 93, cu o scriitură de bravură redutabilă (convingîndu-ne că autorul a fost un demn contemporan al lui Liszt). În pofida vîrstei sale, Marius van Paassen s-a dovedit un artist format, cu un profil profesional interesant și seducător. La Ateneul Român ne-am (re)întîlnit cu Alirio Diaz, reputatul chitarist venezuelean, unul dintre așii instrumentului său. În program: cei doi poli ai literaturii de chitară — preclasicismul (prin Scarlatti și Bach, autorii latino-americani Ponce Barrios-Mangore, Lauro și spaniolul Albeniz). Vorbind despre tălmăcirile acestui maestru nu pot fi întrebuințate decît superlativele — atît în privința gustului (în consens cu universul componistic specific), cît și în cea a mijloacelor de o rară plasticitate.

PETRE CODREANU

★

Programul lui Ferdinand Klinda, prezentat la orga Ateneului Român, ni l-a înfățișat, pe reputatul organist din Cehoslovacia, mai întîi ca un subtil interpret al muzicii lui Bach, mai ales în *Concertul în mi minor BWV 593*, de fapt o transcripție după Concertul nr. 8 din *L'estro armonico* de Vivaldi. Așa cum o pretinde lucrarea, Klinda i-a asigurat o registrație strălucitoare. Interesante, cele două piese de amplă respirație romantică ale compozitorului slovac Jan Levoslav Bella, fost ani îndelungați, pînă în 1922, organist la Sibiu. O primă audiție de cert interes au constituit-o cele *Patru piese pentru orgă* dintr-un nou ciclu de 18 piese compuse în 1985 de Olivier Messiaen, o veritabilă sinteză a stilului profund original, de evidentă filiație post-impresionistă, al compozitorului astăzi octogenar. Culminația recitalului a fost *Preludiul de coral BWV 727* de Bach, acordat ca „bis" și interpretat cu o impresionantă economie de mijloace sonore și coloristice.

E. ELIAN

PENTRU IUBITORII PLASTICII

Uniunea Artiștilor Plastici ne invită, în aceste zile, la galeria „Orizont", unde expune pictorul ieșean Val. Gheorghiu (60 de compoziții grupate pe tema zborului și a călătoriei). La „Simeza" se va deschide, mîine, ora 18,30, expoziția de pictură a lui Radu Călinescu. Scenografie de Mugur Pascu va putea fi cunoscută, începînd de joi, ora 18, la „Eforie". Sculptorul Ioan Bulboreа este prezent la „Galateea" cu o selecție reprezentativă.

CURIER cetățenesc

● *ECHINOCȚIUL DE TOAMNĂ* are loc în seara zilei de 22 septembrie, ora 22 și 29 minute — ne informează astronom dr. Harald Alexandrescu — moment care în limbaj de specialitate reprezintă începutul toamnei astronomice. În acest moment, Soarele aflîndu-se în preajma ecuatorului ceresc, durata zilei, pe întreaga planetă Pămînt este egală cu cea a nopții (în emisfera noastră Soarele răsare la ora 7 și 5 minute și apune la ora 19 și 14 minute). Începînd de la această dată, pînă la 21 decembrie, cînd va avea loc solstițiul de iarnă, durata zilelor va scădea continuu, iar cea a nopților va crește. ● *VESTIMENTAȚIE DE SEZON* într-un larg sortiment s-a primit la magazinul de tricotaje pentru femei din calea Victoriei nr. 81: jachete îmblănite de la Cățărași, compleuri din stofă de la Arad, Rîmnicu Sărat, pantaloni în carouri de la Suceava, blugi de la cooperativa Bănățeanca și pardesie din lînă de la Întreprinderea Hațegana. ● *MAȘINILE AUTOMATE DE SPALAT RUFE* vor putea fi întreținute și reparate, de la data de 1 octombrie pe lîngă unitatea existentă pe șos. Mihai Bravu nr. 39 și prin centrul din str. Hatmanul Arbore nr. 3 al cooperației meșteșugărești ● *LA BAZA DE MICROPRODUCȚIE* a I.C.R.A.L. Berceni se efectuează și recondiționări de instalații sanitare, turnarea de țevi noi din țevile de plumb deteriorate ● *DE LA ÎNCEPUTUL LUNII VIITOARE* unele activități de urgență cum ar fi deblocările de uși sau intervențiile în cazul pierderilor de gaze la aragazuri se vor asigura și în zilele de duminică, între orele 9—13, prin dispeceratele din str. Cuza Vodă 152 — tel. 75 70 85 și 75 28 35 — și str. Smîrdan nr. 30 — tel. 14 65 47. ● *ASOCIAȚIILE DE LOCATARI* se pot adresa pentru montarea amortizoarelor la ușile de intrare în imobile — operație necesară în pregătirile pentru sezonul rece — unității „Metalocasnica" din piața Ilie Pintilie nr. 3 ● *PENTRU COPII*, la etajul I al marelui magazin „București" s-au pus în vînzare obiecte de îmbrăcăminte adecvate sezonului de toamnă-iarnă: fuste din stofă, rochii din diftină, scurte matlasate și pantaloni matlasați ● *GEROVITAL TOP* este denumirea noului produs cosmetic cu săruri minerale nutritive pe care îl va lansa, în curînd, Întreprinderea „Miraj" ● *SE EXTINDE CAPACITATEA* stației de pompare a apei Sud, prin construirea unui rezervor de mare capacitate și modernizarea conductelor aferente, destinată asigurării necesarului de apă potabilă și măririi presiunii în rețelele de distribuție în zonele Giurgiului, Berceni, Olteniței, Văcărești, Tineretului ● *ÎNCEPÎND DE ASTĂZI* autobuzele liniei 163 circulă temporar (ca urmare a terminării reparațiilor pe o porțiune din calea Giulești) de la cartierul 16 Februarie pe Drumul Săbărenilor, str. Gării, str. Sculptorilor, calea Giulești, pînă în cartierul Giulești Sirbi, cu întoarcerea pe același traseu

Rubrică redactată de **Mihai BĂRBULESCU**

Termene de garanție fără... garanție?

(Urmare din pag. 1)

flate la sediul cooperativei „Metalocasnica", rezultă că 124 de cetățeni, ale căror diverse aparate în termen de garanție s-au defectat, au primit invitația să ia legătura cu magazinul. Un număr mult prea mare de cazuri, deci de defecțiuni pe care cooperativa nu le-a remediat. Care sînt cauzele ce au generat aceste situații și ce măsuri se au în vedere pentru evitarea lor?

Din discuțiile avute cu tovarășii Miron Popa, președinte Mircea Argăseală, șef C.T.C., și Niculina Zbîrnea, tehnician, rezultă că cele mai multe neajunsuri, legate de piesele de schimb, sînt datorate Întreprinderii de mecanică Cugir. Deși, îndeobște este vorba de componente care nu presupun materiale sau operații pretențioase, deși au fost trimise numeroase adrese în acest sens la Cugir, solicitîndu-se onorarea contractelor, întreprinderea amintită nu răspunde decît sporadic. Documentele fiecărui caz nerezolvat de cooperativă sînt expediate întreprinderii care a produs aparatul, de unde se așteaptă un răspuns, în termenul legal. Și în multe dintre situații nu se primește acest răspuns.

Dar pasivitatea de care dă dovadă Întreprinderea mecanică Cugir nu justifică cele 124 de cazuri nerezolvate, la care ne refeream. Atît conducerea cooperativei, cît și serviciile de resort aveau — și au — datoria să acționeze mai eficient. În Capitală există o reprezentanță a întreprinderii, desigur mai bine aprovizionată. Se putea apela, așadar, la această unitate. O parte dintre piesele care lipsesc se pot procura și din rețeaua comercială, de la I.C.R.M. Sistemul de garanție, în sine este riguros gîndit. Pentru ca el să și funcționeze cum se cuvine, este necesar ca toți factorii răspunzători să-și îndeplinească atribuțiile. Pentru că nu este firesc ca, în loc să beneficieze de aparatul cumpărat, cetățenii să fie nevoiți să bată drumurile. După cum nu este firească nici înlocuirea unei mașini de spălat, care costă între 2.000 și 3.000 lei, deoarece lipsește o banală curea în valoare de 43 de lei. Mai trebuie adăugat aici că, atunci cînd este vorba despre zeci sau sute de cazuri, și costul transportului devine destul de mare.

Ne-am oprit doar la „radiografia" unei categorii de cazuri. Dar la cooperativa „Metalocasnica" există și alte probleme de acest gen — ca, de altfel și la alte unități din cadrul cooperației bucureștene. Nu ne propunem o inventariere a lor. Ele sînt cunoscute și se impune ca — inclusiv prin intervenția U.C.M.B.-metal, a direcției de resort din cadrul UCECOM — să afle o grabnică rezolvare: obiectivul cel mai important al organizatorilor de prestații trebuie să fie servirea cît mai operativă și în condiții de înaltă calitate a cetățeanului.

Buletin mete

Vreme frumo. mai mult senin dominant slab. tura maximă va la 26 de grade, ma de la noapte la în jurul val grade.

SCHIMB camere decom mul Taberc pentru apart camere deco tral, ultra 26.49.18.

SCHIMB Banu Mant mere, ace 18.25.96.

APARTAM mere decom pentru gars ferior. Tel.

SCHIMB a uă camere pentru g inferior. 83.

SCHIMB camere de sporit, pent două camer ră sau dou confort I, ir Tel. 27.65.17

SCHIMB u lă (două ca date), depen serviciu, pentru 59.47.06.

SCHIMB garso Titulescu, pentru ment două-trei Titulescu, 1 Mai banți, Ștefan Tel. 57.17.84.

STUDENȚI că utăm apartamen (garsonieră. Tel după ora 17.

CĂUTĂM ap două camere, zon I, fiate și soră, nefumători. Tel

OFER camer separată la 2 dependințe. 10, bloc T2 (Teiul Doa

INCADRA sonieră, zo ta, Televiz nauților. Tel

VÎND foar Renault 8, capitală.

VÎND Daci bună. Tel. 50

VÎND Dacia km. Tel. 71.6

VÎND Dacia cărămidă pro mere, la cu tel. 72.33.40.

VÎND Dacia re bună de 41.83.33; 34.59.20

VÎND apartar uă camere cart Tel. 89.41.13.

VÎND aparta mere metrou confort sporit, țiri. Tel. 71.27.

VÎND motore absolut nouă moto integr 16.47.38.

VÎND motor lemne (Drujba), cmc. Tel. 83.52.48

VÎND pui D negru. Tel. 35.03

VÎND bufet, v fonier, diferite convenabil. Tel. rele 16—20.

VÎND rochie gă, model deoset tum alb ocazie 44. Tel. 35.21.83.

VÎND aragaz, covoare. Tel.

VÎND dormito gerie florentină cusut Singer, o corative Tel.

VÎND conven JVC nou. 71.24.77.

VÎND buteli Tel. 39.58.07.

VÎND urgent mitoare, bucăt pletă, frigider, voare, mochete, levizor. 62.30.26.

VÎND televizo fect, cărut sport, veselă, biecte. Tel. 46.6

VÎND Mobra verde. Tel. 21.9 ora 17.

PREDAU cont mere confort Cringași. 18.4

VÎND (preda două decoma gent, bloc 47.04.79.

CUMPĂR I. tate Carpați. Tel. 74.73.83.

CUMPĂR vi tional Panas Tel. 49.64.52.

PIERDUT în rit în 19 sept niche negru mijlocie, tun Aducătorului recompensă.

SECȚIA d timplărie Gli lu str. Liber trasee tramva încadrează tîn tori și tapițe ză urgent sau la cerere domiciliul i provincie. gent dubluri și uși masive valize, galeri Tel. secție 3

Raportul de activitate în fața adunării generale — mijloc de întărire a răspunderii revoluționare

(Urmare din pag. I)

de alta, exigența și fermitatea cu care, în cadrul organizației noastre, ne străduim să evaluăm, în spiritul inaltelor imperative politice cuprinse în Tezele din aprilie, activitatea, contribuția fiecărui comunist la îndeplinirea obiectivelor ce ni le-am propus. Un prilej deosebit îl reprezintă, în acest sens, în viața organizației noastre, raportul comunist de activitate — moment de bilanț, de analiză, care pentru mulți dintre noi a devenit adevărat punct de referință al intregii activități, un autentic examen de muncă și viață.

Șeful de brigadă Ion Dănilă este unul dintre comuniștii care, nu de mult, a trecut, aici, acest „examen". A prezentat un raport scurt, dar la obiect, evaluîndu-și cu exigență activitatea. Dezbaterile care au urmat au fost însă foarte aprinse. Motivul ? Plecînd de la meritele celui a cărui muncă era analizată, de la contribuția sa în asigurarea cu S.D.V.-istică de cea mai înaltă calitate a formației sale de lucru, adunarea a extins acest subiect, prilejuind prin natura dezbaterilor un adevărat schimb de experiență de care au beneficiat și ceilalți șefi de brigadă, cărora le-au fost în final repartizate o seamă de sarcini concrete în acest domeniu, atît de important pentru calitatea reperelor fabricate.

Aceeași preocupare a adunării generale de a depista, prin analizarea aprofundată a activității comuniștilor care prezintă raportul, căi și mijloace de valorificare superioară a rezervelor, se regăsește și în cazul șefului de brigadă Ion Albu. Comuniștii, în cuvîntul lor, au apreciat modul în care acesta răspunde sarcinilor profesionale și se preocupă de buna organizare a muncii formației de care răspunde. Dar — au arătat participanții la dezbatere — comunistul Albu face încă prea puțin pentru ridicarea calificării celor mai tineri, nu se implică cu destulă hotărîre în creșterea măiestriei profesionale a tuturor membrilor brigăzii. Consecința acestei concluzii colective: el a primit sarcina să se ocupe direct de perfecționarea profesională a trei tineri frezori: Marian Carasol, Gheorghe Tudor, Florin Sava. Timpul a demonstrat oportunitatea măsurii, faptul că sarcina a fost îndeplinită cu răspundere: cei trei tineri muncitori execută în prezent numai lucrări de bună calitate.

Înțelegerea superioară a locului și rolului raportului de activitate în viața organizației de partid, a fiecărui comunist este argumentată aici și de alte numeroase exemple. Raportul prezentat, de pildă, de șeful de brigadă Gheorghe Gîrbov putea mulțumi, la prima vedere, pe oricine: rezultate bune pe linie profesională, sarcinile de partid îndeplinite cu seriozitate. Numai că adunarea a ridicat ștacheta exigenței, pornind de la faptul că cel ce raporta este absolvent al școlii de maiștri și dovedește mari disponibilități tehnice. „Ne putem mulțumi ca un comunist să se limiteze doar la obligațiile sale profesionale stricte?" — s-a pus întrebarea. Răspunsul implicit se regăsește în hotărîrea adunării ca cel ce a raportat să se implice direct în programarea și organizarea muncii la nivelul întregului atelier (s-au stabilit cîteva domenii concrete), în perfecționarea unor tehnologii de lucru relativ învechite.

Exigența, combativitatea — iată așadar premisele unei autentice și eficiente dezbateri pe care trebuie să o suscite momentul important al raportului comunist de activitate. Exigență și combativitate exprimate nu în vorbe, ci în profunzimea intervențiilor, în creativitatea analizei, a criticilor formulate, finalizate în măsuri concrete, eficiente.

— Este și ceea ce urmărim să încetățenim la nivelul fiecărei organizații de bază — sublinia maistrul *Ștefan Petre*, membru al biroului comitetului de partid din întreprindere. *De aceea, acționăm cu toată fermitatea împotriva oricăror tendințe de formalism, de superficialitate ce mai apar uneori în acest domeniu atît de important pentru viața internă de organizație. Raportul comunist de activitate trebuie să devină, în toate organizațiile de bază din întreprindere, un mijloc puternic de stimulare a activității fiecărui comunist, de perfecționare a muncii în toate sectiile și atelierele. Numai astfel valențele educative deosebite ale autoanalizei comuniste se vor regăsi, cu promptitudine, în rezultatele concrete ale producției, în realizările întreprinderii.*

Efort neîntrerupt pe magistrala a treia a metroului

(Urmare din pag. I)

tricieni, fierar-betoniști, betoniști, injectori — constructori de metrou. Enumerarea, și ea incompletă, a meseriilor care concură la realizarea căii de circulație a modernului mijloc de transport este și ea în măsură să releve o latură a complexității activității desfășurate aici. „S-a ajuns ca aproape fiecare, indiferent de profilul meseriei «de bază», să știe să le stăpînească la fel de bine pe celelalte" — subliniază ing. Titu Vlădoiu, șef sector lucrări miniere nr. 5. Conduce un colectiv format în majoritate din maiștri și ingineri tineri, dar cu experiență, unii, de la începutul lucrărilor metroului bucureștean — el însuși, după terminarea facultății și efectuarea unui an de stagiatură la Portile de Fier II, fiind participant la realizarea a nu mai puțin de șapte interstații de pe magistralele I și II. Acum, aici, la magistrala a III-a, pe tronsonul interstației Piața Victoriei — Ștefan cel Mare, cu toată experiența acumulată, elementele de inedit, greutățile survenite nu au fost și nu sînt deloc puține, ținînd seama de structura solului și traversarea unei zone cu rețele edilitare dense — ceea ce presupune numeroase devieri, sifonări, pompări, consolidări de canale. Astfel, numai în intersecția Ilie Pintilie — Dorobanți s-au subtraversat patru canale de diametre mari, de pînă la 2 metri, pentru a nu se deregla necesitățile zonei locuite, adoptîndu-se o soluție inedită: o conductă cu diametrul de 1,60 m, în lungime de 25 m a preluat temporar funcționalitățile conductelor de pe Dorobanți, concomitent cu sifonarea canalului de pe Ilie Pintilie.

1027 de metri lungime măsoară interstația al cărei punct final este stația Ștefan cel Mare — în construcție, în dreptul stadionului Dinamo. Lucrările, începute în octombrie trecut, au ajuns pe un fir la 920 m, pe celălalt tunel înaintarea marcînd „cota" 840 m. La jumătatea lunii viitoare se va realiza străpungerea tronsonului I, iar în noiembrie a tronsonului II. Ritmurile vor fi respectate, o confirmă și realizările la zi: echipa lui Constantin Zotică a consemnat în 8 ore o înaintare de 1,8 metri, una dintre cele mai bune performanțe. Și o altă veste din parcursul noii magistrale: echipa de mecanici condusă de Gheorghe Dumitru și Sandu Jugan a terminat luni, 19 septembrie, montarea scutului la punctul de lucru deschis în zona stației Ianculului. De astăzi, s-a trecut aici la realizarea primului inel.

Oameni tineri semnează cu dăruire în cartea noii tinereți a Capitalei: minerii Ion Cotocel și Ion Anica, mecanicii Nicolae Vlaicu și Soare Crăciun, tehnicienii Ion Pleșa și Aurel Popescu. La gura de intrare a tunelului, din vecinătatea Pieței Victoriei, volumul zilnic al excavațiilor extrase este de 350—400 mc. Întrucît a rezultat foarte mult nisip de cea mai bună calitate s-au găsit, pentru acesta, destui beneficiari, astfel încît și problemele de organizare a transportului și-au aflat soluții de eficiență.

Metroul — o stare a cotidianului, prin împlinirile sale de pînă acum, și o stare a viitorului apropiat.

Modernizarea unui mare număr de unități comerciale

(Urmare din pag. I)

unitatea de gustări-minuturi din bd. Gheorghe Gheorghiu-Dej 21, magazinul de confecții-încălțăminte din bd. 1848. În mod deosebit se cer evidențiate modernizările efectuate cu contribuția I.C.R.A.L. „Vitan", secția 4, la cofetăria „Victoria", una dintre cele mai frumoase din Capitală, precum și la restaurantele Carul cu Bere și Havana.

— La ce obiective se lucrează în prezent ?

— Dacă ne referim la amenajările în curs de execuție, trebuie amintite cele de la complexul comercial Nițu Vasile, patiseria din str. Lipscani 19, laboratorul de patiserie din str. Academiei 3—5, cofetăria Tineretului, restaurantele Feroviarul și Primăvara ș.a. Pretutindeni urmărim, în egală măsură, îmbunătățirea dotării, reorganizarea fluxului tehnologic, asigurarea unor condiții dintre cele mai bune pentru păstrarea materiilor prime, prezentarea deosebită a sortimentelor de produse care fac obiectul activității. Tot în legătură cu programul de modernizare, aș mai sublinia faptul că Direcția generală comercială are în vedere reorganizarea activității comerciale în cadrul unităților amplasate în pasajele pietonale de pe calea Victoriei. Bunăoară, în pasajul „Victoria" se va trece, în curînd, la specializarea spațiilor pe anumite profiluri comerciale de cerere curentă; pasajul, aflat lîngă cofetăria „Teatrului" va fi afectat unităților prestatoare de servicii ale cooperației meșteșugărești. În sfîrșit, altă latură a activității de modernizare vizează un studiu care cuprinde pe de o parte înființarea unor unități tip ceainării, gustări-minuturi, patiserii ș.a. pe arterele intens circulate, iar pe de altă parte, îmbunătățirea aspectului exterior — firme, vitrine etc. — la diferitele magazine de pe bd. Magheru, 1848, Republicii, Gheorghe Gheorghiu-Dej ș.a. Dorim ca, printr-o colaborare strînsă cu beneficiarii și mai ales cu executanții lucrărilor, să conferim tuturor unităților supuse modernizării nu doar un aspect estetic deosebit, ci și o funcționalitate sporită.

J.O. de vară Noemi Lung a deschis „cursa" înotătoarelor noastre spre medalii

După cum v-am informat și în ziarul nostru de ieri, între primele laureate ale competiției de înot din cadrul celei de-a 24-a ediții a Jocurilor Olimpice de vară s-a numărat și tînăra noastră reprezentantă NOEMI LUNG, care a cucerit o prețioasă medalie de argint în proba de 400 m mixt (cu timpul de 4:39,46), după *Janet Evans* (S.U.A.) și înaintea *Danielei Hunger* (R.D.G.).

În vîrstă de 20 de ani, originară din Baia Mare, Noemi Lung își completează astfel frumosul palmares internațional (ce cuprinde, între altele, titlul de campioană europeană în 1987 la 400 m mixt și cinci medalii de aur la ultima ediție a J.M.U. și un „bronz" la C.M.) și cu o prețioasă medalie olimpică, deschizînd astfel „drumul" înotătoarelor noastre spre podiumul J.O.

Tot în cadrul competiției de natație, dar în întrecerea băieților, s-a înregistrat și o surpriză. La 200 m liber, învingător a terminat australianul *Duncan Armstrong* (cu un nou record mondial — 1:47,25; vechiul record era de 1:47,44 și aparținea vest-germanului *Michael Gross*), urmat de suedezul *Anders Holmertz* și de americanul *Matt Biondi* (principalul favorit al probei).

O comportare foarte bună au avut și gimnastele noastre. După „impuse", echipa *României* ocupă locul 2, cu 196,425 p după selecționata *Uniunii Sovietice* (197,325 p). La individual compus conduce *Daniela Silivaș*, care a acumulat 39,775 p (urmată de sovietica *Elena Șușunova*, cu 39,725 p). Daniela Silivaș a obținut două note de 10 (la paralele și la sol), 9,90 — la sărituri și 9,875 la bîrnă, care o situează printre marile favorite și pentru finalele pe aparate. Mîine, după programul de „libere", vom cunoaște laureatele pe echipe și la individual compus.

Un start foarte bun au luat, pe pista amenajată pe rîul Han, și echipajele noastre de canotaj, învingătoare în toate cele cinci serii la care au participat. La feminin cele trei echipaje (4+1 rame, 2 visle și 2 rame) s-au calificat direct pentru finale, la masculin — echipajele de 2 rame și 4+1 vor evolua în semifinale.

Victorios a debutat în turneul de lupte greco-romane și *Vasile Andrei*, care, la categ. 100 kg, i-a învins la puncte pe puternicul sportiv sovietic *Kouran Guedekouri* și apoi pe cehoslovacul *Dușan Masar*, dar în turul 3 a fost declarat învins în fața iugoslavului *Josef Tertely*. Andrei rămîne însă în cursa pentru locurile fruntașe.

Proba de armă liberă calibru redus, poziția culcat — 60 focuri a fost cîștigată de *Miroslav Varga* (Cehoslovacia) — cu 703,9 p, urmat de *Young Chul Cha* (Coreea de Sud) — 702,8 p, și *Attila Zahonyi* (Ungaria) — 701,9 p.

La pistol sport, primele trei locuri au fost ocupate de concurentele *Nina Saloukvazde* (U.R.S.S.) — 690 p, *Tomoko Hasegawa* (Japonia) — 686 p și *Jasna Sekarici* (Iugoslavia) — 686 p.

La înot, 100 m liber femei: 1. *Kristin Otto* (R.D.G.), 2. *Zhuang Young* (R.P. Chineză), 3. *Catherine Plewinski* (Franța); la 100 m bras, masculin: 1. *Adrian Moorhouse* (Anglia), 2. *Karoly Guttler* (Ungaria), 3. *Dimitri Volkov* (U.R.S.S.)

AGENDĂ OLIMPICĂ

● Iosif Sîrbu *(Helsinki — 1952), la armă liberă calibru redus: poziția culcat;* Ștefan Petrescu *(Melbourne — 1956), la pistol viteză;* Ion Dumitrescu *(Roma — 1960), la talere;* Corneliu Ion *(Moscova — 1980), la pistol viteză;* Sorin Babii *(Seul 1988), la pistol liber. Iată trăgătorii români care au obținut medalia de aur la J.O. Cinci campioni olimpici, la patru arme diferite, o dovadă în plus a clasei mondiale a tirului românesc.*

● *Primele întreceri — primele mari surprize. La fotbal,* Australia — Iugoslavia 1—0 *(prin golul înscris de* Karina, *în min. 50), dar fotbaliștii din „țara cangurilor" au mai beneficiat și de alte mari ocazii, printre care și de o lovitură de la 11 m, ratată în min. 88 de căpitanul echipei,* Yanmos. *Tot la fotbal, Zambia — Italia 4—0! La box, campionul mondial de la cat. pană, americanul* Kelcie Banks *a fost învins (și încă prin K.O. în rundul I) de olandezul* Regilio Tuur.

● *Apropo de box. Utilizarea a două ringuri alăturate în turneul de box a creat, în prima zi a competiției, numeroase confuzii, atît în rîndul spectatorilor, cît și al pugiliștilor. De cîteva ori, boxerii aflați în unul din ringuri și-au întrerupt disputa, întorcîndu-se spre „colțurile" lor după ce auziseră gongul, ...dar la celălalt ring. Folosirea în premieră a două ringuri s-a datorat numărului mare de pugiliști înscriși: 440 din 106 țări, record pentru J.O.*

ROMÂNIA — ALBANIA în meci amical de fotbal

„Tricolorii" pentru prima oară pe teren propriu în '88

Partida de debut a naționalei noastre în preliminariile „mondialelor" va avea loc la 19 octombrie, la Sofia, în compania selecționatei Bulgariei. În vederea startului, lotul nostru reprezentativ s-a pregătit de-a lungul acestui an, susținînd, pînă acum, nu mai puțin de cinci meciuri internaționale amicale și efectuînd un turneu în Olanda și în Belgia. În total, 11 partide — toate în deplasare: 5 înfrîngeri (2—0 cu Israel, 2—2 cu Polonia, 0—2 cu Irlanda, 3—3 cu R.D. Germană și 0—2 cu Olanda) și 6 cu echipe de club (5 victorii și un eșec). Referindu-ne la partidele înfrîngeri, să remarcăm că naționala a înscris 7 goluri, ceea ce este de apreciat, în condițiile în care a jucat în calitate de oaspete, dar — în același timp — să precizăm că în fața celor mai puternice adversare, Irlanda și Olanda (ambele prezente la Euro '88, ultima campioană continentală), deși a evoluat bine, deși a beneficiat chiar de un penalti, nu a reușit să marcheze nici un gol...

Astăzi, la Constanța, echipa națională a României va disputa al șaselea joc al anului și al 404-lea din palmaresul său, țintind a 165-a victorie. Gîndul ne poartă însă tot spre preliminariile C.M., așa că rezultatul, în atenția și în aprecierile noastre, va fi subordonat evoluției de ansamblu a echipei în perspectiva unei întîlniri oficiale în deplasare. Mai greu de judecat astfel lucrurile cînd joci „acasă", dar să ne gîndim că și selecționata Bulgariei care ne va fi gazdă s-a pregătit, disputînd trei meciuri consecutive... în deplasare.

Deci, astăzi, la Constanța, România — Albania, în meci amical de pregătire, ultima oară cînd cele două echipe s-au întîlnit (anul trecut, în toamnă, la Vlora), victoria revenindu-ne cu 1—0, după ce în primăvară, pe „Ghencea", învinseserăm cu 5—1. Să menționăm că tricolorii s-au deplasat la Constanța de duminică.

Dilemele echipei — cine să-i înlocuiască pe Bumbescu și Bölöni și cine să joace alături de Lăcătuș în atac — vor fi probabil rezolvate de conducerea tehnică prin folosirea lui Andone, Gh. Popescu și Vaișcovici. De notat că pentru meciul de astăzi există un mare interes: în rîndul localnicilor (de ieri nu mai există nici un bilet) și în rîndul adversarilor echipelor care vor evolua astăzi. Dovada? Antrenorul reprezentativei Bulgariei, Angelov, a fost prezent și ieri la Medgidia și va fi prezent, normal, și la Constanța, deși mîine Bulgaria va juca cu U.R.S.S. De asemenea, o dată cu arbitrii polonezi (la centru, J. Ekstein — 41 ani, ziarist) a sosit și unul dintre antrenorii secunzi polonezi, care îi va urmări pe fotbaliștii albanezi.

Ieri, la Medgidia, s-au întîlnit echipele de tineret ale celor două țări. Rezultat, 3—0 (1—0) pentru tricolori, prin golurile marcate de I. Dumitrescu (min. 24), Cr. Sava (min. 70) și I. Stan (min. 81).

Dan PATRAȘCU

Creşterea rolului O.N.U. în viaţa internaţională — imperativ al contemporaneităţii

Este necesar să crească şi mai mult rolul O.N.U. şi al altor organisme internaţionale în viaţa mondială, în democratizarea relaţiilor dintre state şi în asigurarea participării tuturor ţărilor la soluţionarea problemelor grave şi complexe care preocupă întreaga omenire.

NICOLAE CEAUŞESCU

La sediul din New York al Naţiunilor Unite încep astăzi lucrările celei de-a 43-a sesiuni a Adunării Generale a O.N.U., la care iau parte delegaţi din 159 de ţări membre ale forumului mondial. Agenda sesiunii, care cuprinde 147 de puncte, reflectînd complexitatea şi gravitatea actualităţii internaţionale, înscrie asemenea probleme majore cum sînt necesitatea opririi cursei înarmărilor, în primul rînd a celor nucleare, a intensificării eforturilor în direcţia realizării dezarmării generale, limitarea armamentelor convenţionale, interzicerea armelor chimice şi crearea de zone denuclearizate, întărirea păcii şi edificarea unui sistem global de securitate internaţională. Pe agenda actualei sesiuni figurează, de asemenea, probleme privind situaţiile conflictuale din diferite regiuni ale lumii, problemele dezvoltării economice în corelare cu situaţia generată de uriaşele datorii externe ale ţărilor în curs de dezvoltare, diversificarea resurselor energetice şi asistenţei pentru ţările în curs de dezvoltare, problemele ecologice.

În actuala conjunctură mondială, cînd, în pofida unor paşi pozitivi, situaţia internaţională continuă să se menţină gravă, iar în lume se manifestă contradicţii puternice, cea de-a 43-a sesiune a O.N.U. este chemată să aibă un rol de o deosebită importanţă în realizarea unei schimbări radicale a cursului periculos al evenimentelor, pentru înaintarea fermă pe calea dezarmării şi păcii. Nu întîmplător, de altfel, ziua deschiderii sesiunii este marcată în întreaga lume, conform unei hotărîri a O.N.U., ca Zi internaţională a păcii.

România socialistă, preşedintele Nicolae Ceauşescu au depus şi depun eforturi susţinute pentru ca organizaţia mondială să răspundă aşteptărilor popoarelor, pentru ca în lume să triumfe cele mai nobile aspiraţii ale umanităţii. Aprobînd mandatul delegaţiei române la sesiune, Comitetul Politic Executiv al C.C. al P.C.R. a stabilit ca delegaţia ţării noastre să promoveze considerentele şi propunerile României, concepţia şi iniţiativele tovarăşului Nicolae Ceauşescu cu privire la dezarmare, la celelalte probleme aflate pe ordinea de zi. În acest sens, delegaţia română va acţiona pentru adoptarea de către O.N.U. a unor măsuri eficiente care să ducă la oprirea cursei înarmărilor şi trecerea la dezarmare, în primul rînd la dezarmarea nucleară, încetarea experienţelor cu arma nucleară, la renunţarea la militarizarea Cosmosului, la interzicerea şi lichidarea armelor chimice, la reducerea substanţială a efectivelor, armamentelor convenţionale, cheltuielilor militare. De la tribuna înaltului forum internaţional, va fi reafirmată voinţa României socialiste de a milita, în continuare, pentru întărirea conlucrării cu toate popoarele, cu forţele înaintate de pretutindeni, în lupta pentru afirmarea fermă a politicii de pace şi colaborare, soluţionarea prin mijloace paşnice a conflictelor existente în diferite regiuni ale globului, lichidarea subdezvoltării şi edificarea unei noi ordini economice mondiale, pentru instaurarea în lume a unui climat de securitate, încredere şi largă cooperare. Delegaţia română va acţiona pentru promovarea noului punct înscris pe ordinea de zi a sesiunii, la propunerea României, privind răspunderea statelor de a nu admite pe teritoriul lor manifestări naţionaliste, şovine, rasiste şi antisemite şi de a nu instiga şi sprijini asemenea activităţi pe teritoriul altor ţări. Totodată, va fi subliniată răspunderea ce revine statelor pentru apărarea mediului înconjurător şi prevenirea poluării acestuia, ca urmare a acumulării de reziduuri toxice şi radioactive, pentru întărirea cooperării internaţionale în vederea soluţionării acestor probleme.

Este convingerea fermă a României că Organizaţia Naţiunilor Unite reprezintă incontestabil una dintre componentele de bază ale relaţiilor internaţionale contemporane şi, pornind de la această realitate, sînt necesare creşterea şi perfecţionarea activităţii acesteia, în conformitate cu mutaţiile şi tendinţele ce se afirmă pe plan mondial, în conformitate cu voinţa de nestrămutat a popoarelor lumii de a trăi în pace, de a colabora liber şi egal, de a decide de sine stătător asupra prezentului şi viitorului lor.

Ţara noastră, aşa cum a subliniat în repetate rînduri preşedintele Nicolae Ceauşescu, este ferm hotărîtă să-şi aducă întreaga contribuţie la creşterea continuă a rolului O.N.U. în rezolvarea problemelor stringente ale lumii contemporane, pentru participarea în condiţii de deplină egalitate a tuturor statelor, fără deosebire de mărime sau orînduire socială, la soluţionarea democratică a problemelor de care depinde asigurarea păcii şi progresului popoarelor.

Emil JURCĂ

INFORMAŢIA ne tot gloabe

Deschiderea lucrărilor Conferinţei Uniunii interparlamentare

SOFIA. — La Palatul culturii din Sofia s-au deschis lucrările celei de-a 80-a Conferinţe a Uniunii Interparlamentare. Deputaţi şi senatori din peste 100 de ţări vor dezbate, între altele, aspecte ale edificării securităţii şi cooperării în lume, ale situaţiei politice, economice şi sociale, lichidării ultimelor vestigii ale colonialismului. Delegaţia română este condusă de Marin Ivaşcu, vicepreşedinte al Marii Adunări Naţionale, preşedintele Grupului român din Uniunea Interparlamentară.

În cuvîntarea rostită cu acest prilej, tovarăşul Todor Jivkov, preşedintele Consiliului de Stat al R.P. Bulgaria, a evidenţiat răspunderile care revin parlamentelor şi parlamentarilor în mobilizarea opiniei publice mondiale pentru intensificarea eforturilor menite să asigure rezolvarea justă şi durabilă a problemelor complexe ale lumii contemporane.

Preşedintele Consiliului Interparlamentar, Hans Stercken, a făcut apel la amplificarea conlucrării parlamentare la nivel mondial şi regional pentru sprijinirea unor evoluţii pozitive apărute în ultimul timp în viaţa internaţională.

În mesajul adresat conferinţei, secretarul general al O.N.U., Perez de Cuellar, s-a pronunţat pentru o mai activă colaborare între O.N.U. şi forumul mondial al parlamentelor, pentru edificarea unei lumi a păcii, colaborării şi înţelegerii.

Sesiunea Seimului R. P. Polone

VARŞOVIA. — La Varşovia a început sesiunea de toamnă a Seimului R.P. Polone. La lucrări participă Wojciech Jaruzelski, prim-secretar al C.C. al P.M.U.P., preşedintele Consiliului de Stat al R.P. Polone. În dezbaterea forului legislativ suprem se află probleme privind situaţia economică a ţării — informează agenţia P.A.P.

În cadrul primei şedinţe a sesiunii, preşedintele Comisiei extraordinare privind controlul aplicării măsurilor referitoare la modernizarea şi dezvoltarea economiei a relevat, între altele, că sînt necesare profunde schimbări în componenţa guvernului.

Luînd cuvîntul, Zbigniew Messner, preşedintele Consiliului de Miniştri, a subliniat hotărîrea fermă a conducerii R.P. Polone de a continua cursul de modernizare şi dezvoltare economică, reliefînd, totodată, complexitatea situaţiei social-economice actuale. Preşedintele Consiliului de Miniştri a anunţat apoi demisia guvernului.

În baza regulamentului Seimului, pînă în momentul formării unui nou guvern, forul legislativ suprem însărcinează cabinetul demisionar să-şi continue activitatea.

Agerpres
ORELE 6-11

LI PENG, premierul Consiliului de Stat al R.P. Chineze, a subliniat, la un banchet oferit în onoarea lui Ranasinghe Premadasa, premierul Republicii Sri Lanka, aflat în vizită oficială la Beijing, dorinţa ţării sale de dezvoltare a relaţiilor bilaterale. De ambele părţi a fost reafirmat ataşamentul faţă de principiile coexistenţei paşnice, relevă agenţia China Nouă.

ŞEDINŢA DE ALEGERI PREZIDENŢIALE din Adunarea Naţională a Libanului se va desfăşura, aşa cum s-a anunţat, la 22 septembrie a.c. — a făcut cunoscut Albert Mekhiber, vicepreşedinte al parlamentului. După cum informează agenţia M.E.N.A., care citează surse din Beirut, în capitala Libanului s-au intensificat contactele între oamenii politici în vederea desfăşurării scrutinului prezidential.

LA NICOSIA încep astăzi lucrările reuniunii miniştrilor de finanţe din ţările membre ale Commonwealth, la care şi-au anunţat participarea delegaţi din 48 de state. Pe agenda reuniunii figurează analizarea evoluţiilor economice internaţionale, în special în ţările în curs de dezvoltare şi impactul acestora mai cu seamă asupra statelor cu mari datorii externe.

ÎN CAPITALA COLUMBIEI s-a anunţat că o serie de grupări ultraconservatoare din ţară au declanşat noi acţiuni teroriste la adresa organizaţiilor democratice populare, asasinînd opt persoane, între care şi un lider al alianţei de stînga „Uniunea patriotică" — transmite agenţia Prensa Latina. Un purtător de cuvînt al acestei alianţe a precizat că „Uniunea patriotică" a fost ţinta unor acţiuni teroriste repetate, puse la cale de forţele de dreapta din ţară, în ultimii trei ani peste 800 de militanti ai săi fiind asasinati.

LA BONN a fost dat publicităţii un nou bilanţ al victimelor gravului accident aviatic care s-a produs la 28 august la baza americană Ramstein (R.F. Germania). Potrivit noului bilanţ, reluat de agenţia A.N.S.A., numărul morţilor se ridică acum la 66. După cum se ştie, în cursul unui miting aviatic, trei aparate s-au prăbuşit peste tribunele rezervate spectatorilor, provocînd moartea pe loc a 39 de persoane şi rănirea altor 345.

PESTE 65 000 DE PERSOANE îşi pierd viaţa anual în ţările vest-europene, ca urmare a accidentelor de circulaţie, informează agenţia E.F.E., citînd un raport oficial dat publicităţii la Bruxelles.

Meridiane

● *O TEHNOLOGIE MODERNĂ, pe bază de computer, destinată detectării, cu un grad sporit de acurateţe, a trombozelor, a fost pusă la punct de specialişti ai laboratorului spitalului central din localitatea norvegiană Akershus. Faţă de testele clasice, care presupun analize şi electrocardiograme, şi ale căror rezultate cer o perioadă mai mare de timp, noua metodă, bazată pe banca de date stocate într-un ordinator — în urma concluziilor trase după examinarea a mii de cazuri mai mult sau mai puţin specifice — oferă medicului posibilitatea de a certifica, în nouă din zece situaţii, afecţiuni de această natură. Echipa de cercetători norvegieni este preocupată în prezent de elaborarea unor fişe terapeutice care să le indice pacienţilor tratamentul de urmat în momentul în care, după efectuarea testelor, părăsesc clinica* ● *ÎNCEPÎND DIN ACEST AN, va fi pus în aplicare, în centrul Chinei, un program de amenajare a riului Hanyang. Între obiectivele acestei lucrări de amploare figurează mărirea capacităţii de transport fluvial — în principal sporirea transportului de cărbune de la exploatările miniere din provinciile nordice către centrele industriale din provinciile sudice şi estice ale ţării — diminuarea posibilităţilor de inundaţii, prin îndiguiri corespunzătoare în cîmpiile mănoase de pe cele două maluri ale riului. Se apreciază că, pe această cale, costul transporturilor de mărfuri se va reduce cu cel puţin 40 la sută* ● *LA BORDUL NAVEI FRANCEZE „ILE D'OLERON" a fost instalată o reţea de fibre optice, lucrare experimentală ce uneşte între ele diferitele componente: pasarela, postul de comandă, radarele, centrul informatic şi sala maşinilor. Insensibilă la variaţiile de temperatură şi la perturbările electromagnetice, această reţea va trebui să constituie un progres important în raport cu cablurile electrice utilizate în prezent. Fibrele optice, reunite cîte opt sau patruzeci în interiorul cablurilor şi prevăzute pentru a transmite semnale numerice şi video, ar urma să dubleze numai unele din legăturile electrice* ● *ÎN 15 UNITĂŢI SANITARE DIN R.D. GERMANĂ se experimentează o nouă terapie în cazuri de tulburări cardiace, circulatorii şi metabolice. Metoda, elaborată de specialiştii de la Centrul de cercetări din Ilmenau, constă, în esenţă, în expunerea bolnavului la raze ultraviolete, ceea ce permite fluidizarea sîngelui şi ameliorarea alimentării ţesuturilor cu oxigen. Spre deosebire de metodele tradiţionale folosite în astfel de cazuri, ideea specialiştilor din Ilmenau nu presupune administrarea de medicamente ajutătoare, nu produce efecte secundare şi asigură o bună stare fizică şi psihică pacientului, pentru o perioadă de cel puţin trei luni* ● *„DIGITAPE" — este denumirea unui aparat de mărimea unei lanterne, cu care ar putea fi şi confundat, dacă reflectorul de lumină nu s-ar afla în dublu exemplar. De fapt, scrie revista „Science et Avenir", nu este vorba de reflectoare de lumină, ci de un emiţător de ultrasunete şi un receptor al aceloraşi unde. Îndreptînd aparatul spre un obiect şi apăsînd pe butonul de punere în funcţiune, ecranul cu care este dotat „Digitape" afişează instantaneu distanţa pînă la obiectivul vizat. Principiul de funcţionare este similar cu cel al radarului* ● *„CM-10" — este denumirea unui microscop electronic realizat de specialişti ai firmei Philips. Noul aparat redă pe ecran imagini de ţesuturi animale sau vegetale, avînd o capacitate de mărire de la 20 pînă la 5 100 de ori. După cum precizează revista „Science et Vie", microscopul are caracteristici ce asociază tehnicile de control automatizate cu cele mai noi performanţe ale opticii electronice. Ceea ce îi conferă, bineînţeles, o largă aplicabilitate în biotehnologie.*

Meridiane

TEATRE ● Ateneul Român: CONCERTUL ORCHESTREI DE CAMERĂ A FILARMONICII „GEORGE ENESCU". Dirijor Nicolae Iliescu; solist Alirio Diaz (Venezuela) — ora 20 ● Opera Română (13.18.57): AIDA — ora 18 ● Teatrul de Operetă (în Sala Mică a Teatrului Naţional, tel. 13.63.48): MELODII, MELODII — ora 18 ● Teatrul Naţional (14.71.71). Sala Amfiteatru: POVESTE DIN HOLLYWOOD — ora 18 ● Teatrul Mic (14.70.81): CAMERISTELE (premieră) — ora 19; Teatrul Foarte Mic (14.09.05): BĂTRÎNA ŞI HOŢUL — ora 19,30 ● Teatrul Giuleşti. Sala Majestic (14.72.34): CURSA DE VIENA — ora 19 ● Teatrul de Comedie (16.64.60): PETITOAREA — ora 19 ● Ansamblul Artistic „Rapsodia Română" (13.13.00): CÎNTĂ CIOCÎRLIE — ora 18.

FILME ● NELU — Scala (11.03.72) — 9, 11, 13, 15, 17.15, 19.30; Favorit (45.31.70) — 9, 11, 13, 15, 17, 19; Flamura (85.77.12) — 9, 11, 13.15, 15.30, 17.45, 20 ● PĂSTREAZĂ-MĂ DOAR PENTRU TINE — Dacia (50.35.94) — 9, 11, 13, 15, 17, 19 ● AGENTUL STRĂNIU — Lira (31.71.71) — 9, 11,30, 14, 16.30, 19; Arta (21.31.86) — 9, 11, 13, 15, 17, 19 ● NOVĂCEŞTII — Feroviar (50.51.40) — 9, 11, 13; Volga (79.71.26) — 9, 11, 13 ● DUELUL — Feroviar (50.51.40) — 15, 17, 19 ● FLĂCĂRI PE COMORI — Volga (79.71.26) — 15, 17, 19 ● CUCOANA CHIRIŢĂ — Drumul Sării (31.23.13) — 15, 17, 19 ● SĂ-ŢI VORBESC DESPRE MINE — Cotroceni (49.48.48) — 15, 17, 19 ● ARTIŞTA, DOLARII ŞI ARDELENII — Floreasca (33.29.71) — 9, 11, 13, 15, 17, 19 ● CONCURS — Miorita (14.27.14) — 9, 11, 13, 15, 17, 19 ● NIŞTE BAIEŢI GROZAVI — Cosmos (27.54.95) — 9, 11, 13, 15, 17, 19 ● ZÎMBIŢI, VĂ ROG — Timpuri Noi (15.61.10) — 9, 11, 13.15, 15.30, 17.45, 20 ● LOVITURA FULGERĂTOARE — 9, 11.15, 13.30; VIAŢĂ ŞI FILM — 15.45, 18, 20 — Griviţa (17.08.58) ● JOHANN STRAUSS, REGELE NEÎNCORONAT AL VALSULUI — Union (13.49.04) — 9, 11.15, 13.30, 15.45, 18, 20 ● PEDEAPSA AMÎNATĂ — Viitorul (10.67.40) — 15, 17, 19 ● TENTAŢIA — Gloria (47.46.75) — 9, 11, 13, 15, 17, 19; Aurora (35.04.66) — 9, 11, 13, 15, 17, 19 ● STATUETA SCHIMBATĂ — Studio (59.53.15) — 10, 12.15, 14.30, 16.45, 19.

ENCICLOPEDICE

ORIZONTAL: 1) Concluzia unui sfat bun 2) Investigaţii ştiinţifice 3) Amice 4) Magazin bucureştean — Publicaţii anuale 5) O dată la 365 de zile 6) În afara societăţii — A exista 7) Sfori — Ciinele Deltei. 8) Rezistent — Una din cele 24 ale zilei 9) La ţesut — Supărat 10) Suav, dar numai pe jumătate! — Parfumate. **VERTICAL:** 1) Institut de cercetări şi proiectări energetice — Galerie de artă industrială 2) Iritat — O şansă în plus 3) A cobori în spirală — Întrebare 4) Ţepi — Documente 5) Tulburări ale metabolismului datorate fosforului şi calciului, precum şi lipsei de vitamine din organism (med.) — Unguent 6) A micşora — Automobil de teren 7) Cărţi şcolare — Întreprinderea „Metroul" 8) Fantastic — A consemna 9) Nichel — Teren pregătit pentru a realiza o sondă 10) Pe drept (pl.) **(GH. DORNEANU).**

Dezlegarea careului apărut în 19 septembrie. Orizontal: 1) EDUCATOARE 2) MATUR — M — AC 3) INITIA — D — H 4) N — LEN — TARE 5) ES — ZIDITOR 6) SOIA — INA — E 7) CID — ANA — P 8) I — EI — ARCAŞ 9) AVATAR — IZA 10) NELINIŞTIT.

Redacţia şi administraţia: cod 70711 str. Brezoianu nr 23—25, sector 1, of. PTTR 1. Centrala telefonică 13.27.77. Secţia scrisori — juridic: 13.27.73. Publicitatea cod 70709 str. 13 Decembrie 24, sector 1, of. PTTR 1, telefon 14.15.16. Abonamentele se fac la toate oficiile poştale şi difuzorii din întreprinderi şi instituţii. Cititorii din străinătate se pot abona prin ROMPRESFILATELIA Sectorul export-import presă P.O. Box 12—201, telex 10376 prsfir, Bucureşti, calea Griviţei nr. 64—66. Tiparul I. P. „Informaţia" 1 2 3 4

PROLETARI DIN TOATE ȚĂRILE, UNIȚI-VĂ!

INFORMAȚIA Bucureștiului

ZIAR AL COMITETULUI MUNICIPAL BUCUREȘTI AL P.C.R. ȘI AL CONSILIULUI POPULAR AL MUNICIPIULUI BUCUREȘTI

ANUL XXXVI – Nr. 10 853 | 4 PAGINI – 50 BANI | Miercuri 21 septembrie 1988

În spiritul orientărilor și indicațiilor tovarășului NICOLAE CEAUȘESCU

SARCINILE ECONOMICE – ÎNDEPLINITE EXEMPLAR

Chimiștii își intensifică eforturile pentru o nouă calitate a producției și a muncii

Transpunînd neabătut în viață orientările și indicațiile secretarului general al partidului, tovarășul Nicolae Ceaușescu, în atmosfera de puternică angajare patriotică, revoluționară, determinată de larga dezbatere a mobilizatoarelor Teze pentru apropiata Plenară a C.C. al P.C.R., oamenii muncii din toate sectoarele de activitate își concentrează eforturile pentru îndeplinirea exemplară a sarcinilor de plan pe acest an, hotărîtor pentru întregul cincinal. În acest context colectivele de muncă din industria chimică — ramură căreia îi revin sarcini majore în procesul înscrierii ferme a economiei românești în prima linie a progresului tehnic, a revoluției tehnico-științifice contemporane — înregistrează succese remarcabile. Beneficiind de conducerea și îndrumarea de înaltă competență a tovarășei academician doctor inginer Elena Ceaușescu, eminent om politic și savant de largă recunoaștere internațională, a cărei contribuție la dezvoltarea și promovarea științei românești se bucură de prețuire pe toate meridianele planetei, industria chimică își amplifică neîncetat contribuția la realizarea obiectivelor stabilite de Congresul al XIII-lea și Conferința Națională ale partidului, cu privire la dezvoltarea economică intensivă.

Viguroasă afirmare a creației științifice și tehnice originale

Cel de-al 8-lea titlu de „Erou al Muncii Socialiste" conferit colectivului de la ICECHIM ilustrează pe deplin angajarea profund responsabilă, creatoare — sub directa conducere și îndrumare a tovarășei academician doctor inginer Elena Ceaușescu, strălucit om politic și savant de largă reputație internațională — a tuturor lucrătorilor din institut, la realizarea cu succes a obiectivelor dezvoltării economico-sociale a țării stabilite de Congresul al XIII-lea al partidului, la promovarea consecventă în producție a celor mai avansate cuceriri ale științei și tehnicii contemporane. Este deosebit de semnificativ, în context, faptul că de la începutul anului au fost finalizate 37 obiective de cercetare, s-au omologat 38 de tehnologii și 20 de produse noi și a fost asimilată fabricarea în instalații industriale a peste 30 de produse a căror valoare depășește 85 milioane lei. De asemenea, au fost onorate peste prevederile de plan 27 de contracte, specialiștii institutului participînd nemijlocit la punerea în funcțiune și atingerea parametrilor proiectați la numeroase instalații din cadrul platformelor industriale de la Borzești, Giurgiu și Pitești.

Constituindu-se ca un factor activ de promovare a progresului tehnic din industria de ramură, în alte domenii de referință ale economiei naționale, cercetarea științifică desfășurată la ICECHIM aduce o majoră contribuție la creșterea gradului de valorificare a materiilor prime indigene și a țițeiului, dezvoltarea chimiei de sinteză fină și extinderea producției de cauciucuri sintetice, precum și la înlocuirea unor produse complexe procurate din import. Numai în semestrul I au fost asimilate, în cadrul pro-

Roxana COSTACHE

(Continuare în pag. a III-a)

Priorități în industrie

- Îndeplinirea în cele mai bune condiții a sarcinilor prevăzute la producția de export, devansarea execuției comenzilor beneficiarilor externi
- Respectarea riguroasă, zi de zi, a graficelor producției fizice, la fiecare sortiment
- Organizarea temeinică a producției și a muncii, utilizarea la parametri maximi a capacităților existente și a timpului de lucru
- Înfăptuirea neabătută a programelor de perfecționare a organizării și modernizare a producției, asigurîndu-se astfel creșterea continuă a productivității muncii

Priorități în agricultură

- Ritm intens la strînsul culturilor tîrzii: porumb, soia, sfeclă de zahăr, legume
- Transportul, livrarea și depozitarea producției — în pas cu recoltatul
- Întreaga recoltă trebuie să ajungă, în aceeași zi la locurile de păstrare
- În centrul atenției: achitarea integrală a obligațiilor la fondul de stat
- Semănatul orzului — la cel mai înalt nivel agrotehnic
- Respectarea neabătută a normelor tehnologice, cale sigură de obținere a unor mari recolte

În această perioadă, premergătoare sfîrșitului de trimestru, colectivul de muncă de la I.M.G.B. acționează ferm pentru îndeplinirea sarcinilor de plan, în centrul atenției situîndu-se livrarea la termen sau în avans a utilajelor energetice. În imagine, un aspect din hala de turboagregate

Foto: L. SIMION

Două importante dotări edilitare în perimetrul comunei Chitila

În perimetrul comunei Chitila, peste nodul de cale ferată și spre comuna Dragomirești, se lucrează intens la două importante obiective din sistemul rutier al Capitalei. Primul dintre ele este un pasaj suprateran peste nodul de cale ferată, care va avea 1 km lungime și cîte două fire de circulație pe fiecare sens. Prin darea în folosință a acestui pasaj, acest perimetru, cu trafic intens spre orașele Pitești și Tîrgoviște, se va îmbunătăți considerabil, evitîndu-se staționările de la bariera de cale ferată.

Al doilea obiectiv este un nou drum, cu o lungime de 6 km, care se încadrează în șoseaua de centură a orașului, arteră care va deveni astfel completă.

Colectivele de constructori care lucrează la pasaj și la drumul de centură, mai exact brigăzile „Ciulnița" și „Ploiești" din cadrul A.C.F. București, coordonate de ing. Mihai Boboancă, și muncitorii de la I.A.D.P. Brașov, conduși de ing. Ion Avrigeanu, depun eforturi deosebite pentru a încheia lucrările în trimestrul IV al acestui an.

La pasaj, culeea dinspre D.N. 7 a fost deja terminată, drenul s-a executat în proporție de 70 la sută, iar terasamentele de la rampa dinspre D.N. 7 au fost realizate în proporție de 20 la sută; din infrastructură s-au și construit 14 pile. Au fost asamblate 4 grinzi, s-au terminat fundațiile zidurilor de sprijin, iar devierea canalului compensator a fost încheiată pe o porțiune de 50 m. S-a realizat, de asemenea, platforma pentru asamblarea grinzilor. În faza actuală, pasajul, avînd dimensiuni asemănătoare cu ale podului Grant (fără bretelele laterale), a și început să-și profileze conturul.

(Continuare în pag. a III-a)

Cronică de șantier

Ancheta noastră

Pe cînd prestații de toamnă?

Printre pregătirile pentru sezonul rece, un loc aparte îl au cele privind imobilele de locuințe. Bunii gospodari se ocupă de pe acum — dacă nu au și făcut-o — de amenajarea corespunzătoare a blocurilor, a apartamentelor, astfel încît, prin măsuri simple, la îndemîna oricui, să asigure, clădirilor, dincolo de un aspect civilizat, și un plus de confort termic. La dispoziția lor stau mai multe unități prestatoare de servicii. Așadar, cum răspund ele diferitelor solicitări? Iată tema unei anchete efectuate, prin mai multe unități, la sugestia unor cititori.

● AMORTIZOARELE DE LA UȘILE INTRĂRILOR ÎN BLOCURI au, cum bine se știe, un rol deloc neglijabil în păstrarea căldurii pe casa scărilor, implicit în apartamente. Un motiv în plus deci ca aceste dispozitive să fie revizuite și, acolo unde este cazul, să fie reparate. Apelăm deci la una dintre unitățile specializate în acest sens ale cooperativei „Metalocasnica": aceea din str. Smîrdan nr. 30-B. Șeful unității, Ion Moldoveanu, ne ascultă doleanța și ne promite că va face tot posibilul să repună instalația în stare de funcționare. „Este greu de rezolvat o defecțiune la aceste aparate?" „Din punct de vedere mecanic, nu. Dar mai avem unele probleme"... Am aflat, astfel, că în unitate se găsește ulei pentru amortizoare, inclusiv carcase, dar lipsesc arcurile. Or, chiar pentru un neinițiat în tehnică, este clar că un amortizor fără arc nu e altceva decît un obiect de decor... De la interlocutorul nostru am înțeles că în rețeaua comercială de profil nu se găsesc asemenea arcuri. Nu am înțeles însă de ce ele nu se confecționează chiar în cadrul cooperativei, care are și

Marian CIOBA

(Continuare în pag. a III-a)

Puternică mobilizare pentru stringerea grabnică a recoltei, pentru urgentarea însămînțărilor

În unitățile de pe raza Consiliului unic agroindustrial Mogoșoaia, ca peste tot în sectorul agricol Ilfov sute și sute de locuitori ai așezărilor, tineri și vîrstnici, bărbați și femei, acționează cu întreaga lor putere de muncă la strînsul actualei recolte, la asigurarea unei temelii de nădejde celei viitoare

...Ne aflăm pe terenurile *IAS Mogoșoaia*, la ferma 3. Cele 100 hectare cultivate cu porumb au fost luate cu „asalt" de mecanizatori încă de la primele ore ale dimineții. Combinerii, printre care *Ivan Constantin, Dumitru Marian, Nicolae Stanciu, Gheorghe Lungu*, lucrează cu mașinile grupat, spre a realiza randamente cît mai înalte. Pentru fiecare utilaj CARP-4 și C-6-P au fost asigurate cupluri de remorci, întreaga recoltă fiind transportată direct de la combine la locurile de depozitare. CARP-urilor le urmează imediat utilajele ce adună toate resturile vegetale apoi dîndu-se cale liberă tractoarelor la pregătirea terenului destinat însămînțării griului de toamnă.

Din cîmp, în grădina de legume a fermei 14, aparținînd aceleiași întreprinderi agricole de stat. Suprafața cultivată: 200 hectare. Se culeg tomatele, ardeii, rădăcinoasele. Roade bune, pe măsura strădaniilor depuse de grădinari de-a lungul unui întreg an agricol. Numai la tomatele de vară, aflate încă în plină fructificare, se prevede să se atingă, în final, o producție medie de cel puțin 40 de tone la hectar.

„Am urmărit — spunea inginerul *Ene Pamfil*, șeful fermei — să respectăm întocmai regulile agrotehnice, la toate culturile legumicole. O influență hotărîtoare asupra nivelului recoltelor l-au avut lucrările de întreținere, combaterea la timp a bolilor și dăunătorilor și, mai ales, respectarea programelor de udări. Cum vedeți cultura se prezintă bine. Acum, ne concentrăm forțele pentru a aduna cu rapiditate întregul rod, acordînd o maximă atenție legumelor ușor perisabile. Orice întîrziere nu poate aduce decît pagube, fiindcă toamna nu știi cînd pot apărea primele brume. După sortare, legumele sînt livrate unității cu care avem încheiate contracte: ILF Militari. Trebuie spus însă că beneficiarul ne mai face unele greutăți; este vorba, în primul rînd, de neasigurarea ambalajelor necesare, îndeosebi pentru tomate; într-una din zilele trecute, bunăoară, dintr-un număr de 800 lădițe de tip olandez n-am mai primit înapoi nici una. De asemenea, au fost unele perioade cînd mijloacele de transport au fost asigurate neritmic. Se impune deci ca în perioada următoare să se acorde toată atenția preluării în cele mai bune condiții a recoltei de legume, spre a se evita orice pierdere de producție".

O recoltă se strînge, alta se pregătește; este vorba de culturile de legume anticipate, primele trufandale ale lui '89. De pildă, la ferma 14, pe un teren pregătit „grădinărește" mecanizatorul *Dumitru Constantin* semăna ultimele suprafețe cu salată.

De la Mogoșoaia ajungem la Buftea. La marginea unei sole de porumb, o puternică concentrare de forțe. Erau în lanuri și cîteva sute de locuitori ai orașului — lucrători de la IAMSAIA, „Meșteșugarul" și alte întreprinderi, precum și numeroși elevi de la liceele din localitate — care dădeau o prețioasă mînă de ajutor la strînsul porumbului. Cei harnici au și încheiat lucrarea; astfel, Întreprinderea „Avicola" a mobilizat, într-o singură zi, peste 400 de oameni, reușind să termine, pînă seara, culesul porumbului pe întreaga solă repartizată.

La Buftea și Mogoșoaia, dar nu numai aici, „pulsul" campaniei agricole de toamnă bate tot mai puternic.

Nicolae FLORIAN

Rezultatele întrecerii socialiste pe opt luni ale anului

Colectivele de oameni ai muncii din industrie, construcții, transporturi, agricultură, unități din domeniul circulației mărfurilor și prestărilor de servicii, angajate plenar în ampla întrecere socialistă pentru înfăptuirea exemplară a importantelor sarcini de plan pe acest an, raportează obținerea unor noi și însemnate succese.

Pe baza rezultatelor înregistrate pe cele 8 luni care au trecut din anul în curs și a punctajului general stabilit potrivit indicatorilor prevăzuți în criteriile de organizare a întrecerii, la finele lunii august, pe primele locuri s-au situat — alături de colective din țară — următoarele unități economice din București.

În industria mașinilor de ridicat, material rulant. Construcții navale și echipamente aeronautice

Locul I: Întreprinderea „Timpuri Noi".

În industria electronică și tehnică de calcul, echipament de telecomunicații și automatizări

Locul I : Întreprinderea „Electroaparataj". Locul III : Întreprinderea „Conect".

În domeniul construcțiilor industriale

Locul I : Centrala antrepriză generală de construcții industriale. Locul III : Trustul antrepriză generală de montaj utilaj chimic.

În domeniul transporturilor feroviare — regionale de căi ferate

Locul III : Regionala de cale ferată București.

În domeniul poștei și telecomunicațiilor

Locul II : Direcția de poștă a municipiului București.

În industria de mașini-unelte, mecanică fină, scule și echipament special

Locul II : Întreprinderea de mecanică fină.

În industria textilă (mătase, in, cînepă)

Locul II : Întreprinderea de mătase „Flamura Roșie".

În industria poligrafică

Locul I : Întreprinderea poligrafică „Bucureștii Noi".

În sectorul construcții-montaj — alte ministere

Locul II : Întreprinderea antrepriză „Frigotehnica" — Ministerul Industriei Alimentare.

În domeniul transporturilor auto — alte ministere

Locul II : Întreprinderea de transporturi auto — Ministerul Industriei Construcțiilor de Mașini. Locul III : Întreprinderea de transporturi auto produse petroliere „PECO" — Ministerul Industriei Chimice și Petrochimice.

FESTIVALUL INTERNAȚIONAL „GEORGE ENESCU"

Orchestra de cameră din Tîrgu Mureș

Orchestra de cameră a Filarmonicii din Tîrgu Mureș, deținătoare a unor premii naționale, cu discografie și prezențe internaționale mai mult decît notabile, a susținut la Studioul RTV unul dintre cele mai bune concerte de pînă acum ale festivalului, prin valoarea de excepție a unității în sonoritate, tehnică și expresivitate. Din program desprindem, pe lîngă frumoasa tălmăcire a celor Două intermezzo-uri de Enescu, a primului Concerto grosso opus 6 de Händel, a celor patru schițe de Csiky Boldiszar (o compoziție de rezistență în formă și conținut), execuția a două lucrări de Haydn — una a Concertului de pian în Re major, alta a celui de violoncel în Do major, datorate tînărului și mai mult decît valorosului instrumentist sovietic Aleksandr Rudin. Ca pianist înzestrat nu ne miră (decît în măsura în care nu-l știam ca atare), dar ca violoncelist ne așteptam la mult; a fost mult mai mult decît ne așteptam, întrucît Rudin este — să nu ne temem de cuvînt — desăvîrșit ; sunet de o rară noblețe, generozitate și mlădiere, tehnică perfectă, frazare elegantă și expresivă, simț genuin al stilului. Entuziasmul generat de cîntul său a fost întărit prin exemplarul bis (Bach) în care Rudin s-a impus ca întruparea în violoncel a însuși spiritului muzicii.

PETRE CODREANU

Al doilea concert al Filarmonicii bucureștene

Un numeros public, atras, la Ateneul Român, de caracterul insolit al unei prezențe feminine la pupitrul Filarmonicii „George Enescu", a asistat la concertul dirijat de Françoise Legrand, muziciană franceză recomandată de o vie activitate pe plan internațional. Realizarea ei a corespuns așteptărilor, mai degrabă în uvertura operei *Forța destinului* de Verdi, parcursă cu punerea în valoare a luxuriantei orchestrații și a profilului exact al diferitelor teme verdiene. Culminația serii a prilejuit-o Valentin Gheorghiu într-o interpretare de zile mari a *Concertului de pian în la minor* de Grieg, **alternînd elanuri romantice încărcate de vitalitate cu momente de reverie nostalgică străbătute de un inefabil farmec poetic. Ca întotdeauna, Valentin Gheorghiu ne-a cucerit și de această** dată fără rezerve prin pianistica sa mereu subordonată forței de expresie, în care perfecțiunea tehnică se reunește cu un pilduitor simț al echilibrului estetic, refuzînd excesele de orice fel.

E. ELIAN

ASTĂZI ● Ateneul Român, ora 17 : recital de orgă Andreas Meissner (R.F. Germania) ● **Opera Română,** ora 18 : „Nabucco" de Verdi. Dirijor Cornel Trăilescu. ● **Studioul RTV,** ora 20 : Concert al Orchestrei simfonice a RTV. Dirijor Vjekoslav Sutej (Iugoslavia) ; solist Ion Voicu ● **Sala Mică a Palatului,** ora 19 : seară de lieduri, cu Georgeta Stoleriu, Adriana Mesteș, Ionel Voineag, Gheorghe Roșu și Pedro Liendo (Venezuela) ● **Sala Mică a Naționalului,** ora 18 : „Văduva veselă" de Lehar, prezentată de Teatrul de Operetă.

Agendă culturală

EXPOZIȚIE DE PATRIMONIU

Muzeul municipal de istorie și artă organizează o expoziție de patrimoniu conținînd zeci de picturi aparținînd lui Dumitru Ghiață, cu prilejul centenarului nașterii marelui artist. Vernisajul va avea loc în 24 septembrie, ora 13, la Secția de artă (str. Dr. Obedenaru nr. 3). Vor lua cuvîntul criticii Radu Ionescu și Marina Preutu. În 30 septembrie, ora 17, în același loc, se va desfășura o seară muzeală dedicată aceluiași eveniment artistic.

TEATRU MUNCITORESC

Îndrumat de actorul Val. Lefescu, de la Teatrul „Ion Creangă", colectivul teatral de la I.E.M.I. pregătește spectacolul cu piesa „Dragoste la prima vedere" de Ion Băieșu, o pledoarie plină de vervă pentru întemeierea vieții de familie pe principii morale sănătoase. La festivalul de umor de la Băilești, formația a obținut o mențiune a juriului. De curînd, pentru fruntașii în producție, teatrul muncitoresc a susținut un program muzical-artistic, cu participarea formației „Trio-Expres" (condusă de Carmen Mureșan), a cîntăreței Dana Bartzer, a epigramistului Al. Clenciu și actorilor Stela Popescu și Al. Arșinel.

LUCRĂRI DE ISTORIE

Directorul Editurii Sport-Turism, Călin Dimitriu, ne semnalează cîteva lucrări inspirate de momente sau monumente ale istoriei patriei. Mai întîi, evocarea „Vetre de istorie românească" de Dumitru Almaș, cu popasuri sugestiv-instructive la Drobeta-Turnu Severin, Alba Iulia, Blaj, Padeș, Cluj-Napoca, Carei, Păuliș, Oarba de Mureș, Călui, Voroneț ș.a. Într-o manieră accesibilă și atractivă, prof. dr. Adrian Rădulescu prezintă, în „Tropaeum Traiani", ultimele cercetări legate de monumentul de la Adamclisi. Monografia „Columna lui Traian" (Monument al etnogenezei românilor) de Radu Vulpe are un cuvînt înainte de Ecaterina Dunăreanu-Vulpe și o postfață de Luca Țeposu-Marinescu ; publicat în condiții grafice deosebite, studiul este însoțit de reproduceri semnificative.

Curier cetățenesc

● 37 DE UNITĂȚI. I.C.L. Alimentara sector 3 a efectuat de la începutul anului și pînă la ora actuală lucrări de îmbunătățire a condițiilor de servire și depozitare a mărfurilor în 37 de unități din rîndul cărora notăm centrele de pîine situate în complexul A 31 (str. Codrii Neamțului), str. Industriilor nr. 16 și bd. Republicii nr. 23, precum și magazinele din complexul A 19 (bd. Ion Șulea nr. 7), complexul A 15 (intrarea I. Șulea nr. 39) și Poarta 4 a Întreprinderii „23 August" ● COMPLEX DE ÎNTREȚINERE. În str. Chopin nr. 4 se află în faza finală a lucrărilor un nou complex de întreținere care se va deschide sub firma cooperativei „Igiena". Complexul va avea următoarele servicii: gimnastică de întreținere, masaj manual, vibromasaj, saună, ultraviolete, dușuri, bicicletă ergometrică. Reținem că astfel de complexuri se vor mai amenaja în cartierele Militari și Titan ● EXTINDEREA REȚELEI DE MAGAZINE. I.C.L. Textila 1 își va extinde rețeaua de magazine cu încă două unități. La parterul blocului P 2 din Piața Muncii se lucrează la o unitate de cosmetice-parfumerie, iar la parterul blocului 16 A din str. Dristor (intersecția cu str. Tomis) la un magazin cu articole de marochinărie-tricotaje-galanterie. Noile unități urmează să fie puse la dispoziția cumpărătorilor pînă la sfîrșitul acestui an ● APICOLĂ. Recent, apicultorul bucureștean Aurel Ispasiu a primit diploma și medalia de aur a expoziției internaționale de apicultură care a avut loc la Erfurt (R.D. Germană) pentru o miere rară din flori de oțetar ● RENOVARE. Restaurantul „Rapsodia" din str. Nicolae Șelari nr. 2 al I.A.P.L. „Segarcea" este supus unor ample lucrări de modernizare. Restaurantul va avea un salon de primire și va fi dotat cu mobilier modern, funcțional. ● REPARAȚII DE BOILERE. Pentru repararea boilerelor ne putem adresa unităților cooperativei „Metalocasnica" din șos. Pantelimon nr. 283, str. Colței nr. 5 și calea Moșilor nr. 286 ● PENTRU SEZONUL RECE. Iarna nefiind prea departe, la magazinul „București" s-a amenajat un raion (la etajul II) cu căciuli și gulere (gen colier) pentru femei și căciuli și gulere pentru bărbați. Atît căciulile, cît și gulerele sînt confecționate din blană naturală ● SEMNAL. La Editura Politică a apărut „Codul penal pe înțelesul tuturor", lucrare realizată de George Antoniu, Marin Popa și Ștefan Banuș. Volumul cuprinde toate modificările aduse Codului penal pînă la data de 1 ianuarie 1988 și se adresează atît celor care-și desfășoară activitatea în domeniul dreptului, cît și marelui public ● ABONAMENTE I.T.B. PENTRU ELEVI ȘI STUDENȚI. I.T.B. pune la dispoziția elevilor și studenților de la cursurile de zi abonamente lunare. Iată și costurile acestora: pentru o linie de tramvai — 20 lei lunar; pentru două linii — 35 lei; pentru o linie de troleibuz — 35 lei; pentru două linii — 50 lei; pentru o linie de autobuz — 40 lei ; pentru două linii — 60 lei; abonamentele lunare cu valabilitate generală (tramvaie, troleibuze, autobuze) costă 90 lei.

Rubrică realizată de
Eugen EFTIMIU

Pe urmele unei sesizări — Un dosar rătăcit

„Mă adresez redacției deoarece la Circumscripția financiară a sectorului 5 mi s-a refuzat primirea impozitului legal pentru autoturism, pe motiv că nu a sosit încă dosarul de la Circumscripția financiară a sectorului 6. Am bătut zeci de drumuri între cele două instituții, dar pînă acum fără nici un rezultat. Ajutați-mă să intru în legalitate".

Scrisoarea lui Andrei Filon din str. Ileana Cosînzeana nr. 9, din care am citat ne invita de fapt la descurcarea unor... ițe birocratice. Mutîndu-se din str. Oboga nr. 6, sector 6, în str. Ileana Cosînzeana nr. 9, sectorul 5, s-a adresat Circumscripției financiare a sectorului 6, încă din septembrie 1987 — cu cerere scrisă — pentru transferarea dosarului de impunere. Dar dosarul cu pricina parcă intrase în pămînt, lucrătorii de la Circumscripția financiară a sectorului 5 disculpîndu-se că nu pot să primească impozitul de la Andrei Filon fără „forme legale". La Circumscripția financiară a sectorului 6 ni se argumentează negru pe alb că dosarul a fost înaintat celuilalt sector încă din 7 ianuarie 1988, precizîndu-ni-se și numărul sub care s-a făcut transferul — 100351. Însă abia după alte cîteva luni se confirmă (sub numărul 7101) primirea dosarului. Pe unde s-o fi rătăcit buclucașul dosar ? Cert este că se cere îmbunătățit sistemul de evidență, spre a se evita asemenea cazuri de punere pe drumuri a unor cetățeni, de încasare a unor majorări cînd, de fapt, vina neachitării la timp a obligațiilor legale nu le aparține lor ci... birocrației, neglijenței unor funcționari

Buletin me[...]

Vreme fru[...] cer variabil. Temperatur[...] atinge 26 de[...] minima de [...] va oscila în[...] grade.

TREI ca[...] 2, Berceni[...] Drumul T[...] litari, 71.73[...] 21.
TREI ca[...] viței — [...] două [...] 66.93.72.
ÎNCHIRI[...] mobilată, pentru tir[...] Tel. 23.52[...] 16.30.
OFERIM[...] bilată se[...] zona Pante[...] cadrate. [...]
TINERI [...] utăm urg[...] ment (gar[...] bilat, în [...] lui tronso[...] 75.98.97.
STUDEN[...] sonieră s[...] eventual [...] 65.54.72, dup[...]
ÎNCHIRIEZ[...] cameră mob[...] na-două înc[...] tier Pantelim[...]
INTELECT[...] garsonieră [...] chiriat. Tel.[...]
OFER cam[...] lată condiții[...] tier Militari [...] 72.29.92.
OFER cam[...] lată, condiți[...] rie antici[...] 27.13.32.
TINERI [...] dorim garso[...] mobilată, z[...] Șulea, Dris[...] 3, chiria l[...] 44.59.20.
VÎND D[...] re bună, [...] bași, bicic[...] bărbătească[...] Tel. 55.72.0[...]
DACIA [...] cație 1980. [...]
VÎND ap[...] uă camere [...] mata Pop[...]
APARTA[...] mere decon[...] ter înalt, [...] Rahova, T[...]
GARSON[...] central, li[...] tată, minir[...] lat, călcat, [...] metalică [...] 14.73.61, o[...]
GARSONI[...] fort I (m[...] schimb la [...] Dristor, bl[...] scara 2, e[...] 3.
URGENT[...] Jupiter 4 [...] separat).
VÎND p[...] lerii, mas[...] măsuță c[...] rete. Tel.[...]
VÎND s[...] fragerie, [...] 3x4 m, a[...] mă, piese [...] glinzi, tac[...] se obiecte.
VÎND vit[...] tină. Tel. [...]
PREDAU[...] tract apart[...] mere. Tel.[...]
PREDAU [...] camere, co[...] cul Tei. Tel[...]
CUMPĂR [...] Tel. 50.95.78[...]
CUMPĂR [...] lasă și ga[...] lasă Skod[...] 1000 MB. [...]
CUMPĂR [...] umatică Z[...] barcă fibr[...] bră cu pe[...] 23 CP nou[...] orele 15—1[...]
PIERDUT[...] dent pe n[...] Nicolae. Îl[...]
PIERDUT[...] calificare [...] trician, e[...] București, [...] Popa Leti[...] nul.
PIERDUT[...] dent pe n[...] Aurelia. Îl[...]
PIERDUT[...] siune nr. [...] august 198[...] le Zădărni[...] nica și Cri[...] Parohia M[...] lui. Îl de[...]
PIERDU[...] chiriere e[...] pe nume[...] Mircea. Îl[...]
PIERDU[...] chiriere e[...] Herăstrău, [...] Săraru [...] declar nu[...]
PIERDU[...] calificare [...] nitar nr. [...] mele Rus[...] clar nul.
PIERDU[...] calificare [...] mecanic [...] nr. 2701[...] URAC IT[...] le Vintilă[...] rel. Îl de[...]
TÎNĂR [...] cadrat, n[...] sesor aut[...] resc pens[...] tă. Răsp[...] căsuța a[...]

Viguroasă afirmare a creației științifice și tehnice originale

(Urmare din pag. 1)

gramului adoptat de ministerul de resort, 22 de asemenea produse, ceea ce contribuie la reducerea efortului valutar cu peste 900 milioane lei.

Tot mai multe produse, tehnologii, procese și linii tehnologice sînt materializate astăzi în concepție originală. Rod al efortului creator propriu, pe parcursul acestui an au fost înregistrate la O.S.I.M. 19 propuneri de invenții și brevetate 41 de soluții, dintre care 23 au și fost aplicate.

Pornind de la cerințele complexe ale dezvoltării intensive a economiei naționale, lucrătorii de la ICECHIM își reevaluează continuu, cu exigență, activitatea acționînd hotărît pentru valorificarea superioară a puternicului potențial de care dispune, pentru înfăptuirea exemplară a sarcinilor ce le revin în acest an și pe întregul cincinal, pentru pregătirea rezervei de descoperiri științifice necesare în perspectivă țării.

Produse noi, de superioară competitivitate

Expresie directă a preocupărilor pentru înscrierea tot mai fermă a industriei chimice pe coordonatele majore ale progresului tehnic accelerat, la *Intreprinderea Chimică Dudești* au intrat în fabricația de serie noi produse, cu parametri competitivi pe piața internațională, care valorifică superior resurse existente în țară. Este vorba de Emulgatorul 25 PA, produs pentru prima oară de industria noastră chimică și de un nou tip de agent de flotație.

Răspunzînd unor necesități stringente ale unor ramuri de bază ale industriei naționale, aceste produse, materializare a unor cercetări realizate în cadrul *Institutului Central de Chimie*, pun în evidență aportul deosebit de important al cercetării științifice și tehnologice originale la creșterea gradului de prelucrare și chimizare al materiilor prime de sinteză fină, contribuția tot mai însemnată a acestei ramuri deosebit de dinamice a economiei noastre la înfăptuirea obiectivelor stabilite în acest sens de Congresul al XIII-lea și Conferința Națională ale P.C.R.

Pregătiri pentru plantările de sezon

Plantările de toamnă încep, cum se știe, după cîteva zile cu brumă, cînd cade frunza. Pregătirile se fac însă mult mai devreme. Deja în noile parcuri ale orașului și pe scuarurile de pe principalele artere de circulație a început pregătirea terenului pentru plantări. Se sapă gropi, se aduce pămînt vegetal. În pepiniere, arborii și arbuștii sînt scoși din sol balotați, urmînd doar să fie transportați. Tot în aceste zile, pornind de la experiența anilor trecuți și de la noi observații în legătură cu condițiile climatice specifice Capitalei, se organizează autentice cursuri cu formațiile de lucrători care vor participa la plantări. Cu acest prilej specialiștii prezintă diverse tehnologii eficiente.

Tot pe baza experienței dobîndite, s-a hotărît ca întreaga cantitate de arbori foioși din pepiniere, prevăzută pentru toamnă și primăvară, să fie plantată încă în acest sezon pentru ca, pînă la primăvară, la apariția vegetației această specie să se stabilizeze în sol. Coniferele însă vor fi plantate la primăvară.

Materialul dendrofloricol care va spori în această toamnă zestrea verde a orașului nostru va fi plantat mai cu seamă în jurul blocurilor de locuințe din ansamblurile finalizate în ultimele luni. Se va lucra și în parcurile care se amenajează în zonele Văcărești, Pionierilor și Sebastian și se vor face completări de vegetație în cele terminate în cursul acestui an: Dimbovița, Semănătoarea, Grozăvești și Miraj. Se va acționa în continuare pentru individualizarea unor zone prin anumite specii de arbori, precum și pentru înfrumusețarea marilor artere de circulație.

Pe cînd prestații de toamnă ?

(Urmare din pag. 1)

unități de lăcătușărie. Cu atît mai mult cu cît multe blocuri sînt echipate cu amortizoare care au încorporate mecanisme cu acest tip de arcuri.

● TRIPLAREA FERESTRELOR, ÎN TERMENE „DUBLE“ ? Întrebarea ne-am pus-o după ce am apelat la unitatea nr. 16 din str. Viitor nr. 197 a cooperativei „Constructorul“. Motivul ? „Simplu“, la prima vedere. Tîmplarul centrului, Marin Pătrașcu, este în concediu pînă la sfîrșitul lunii, iar executarea unui rînd suplimentar de ferestre — ni se precizează — durează în jur de două luni. Interlocutorul nostru, tovarășul Gheorghe Trăistaru, șeful unității, ne mai spune că în prezent nu prea sînt solicitări. De ce, atunci, stabilirea din „start“ a unor asemenea termene ? !

● CE SE ÎNTÎMPLĂ LA „TEHNICA STICLEI“ ? Și înlocuirea unui geam spart pare o operație simplă. Iată-ne, așadar, solicitînd la unitatea cooperativei „Tehnica sticlei“ din str. Ghiocei nr. 2, cîteva geamuri de 4 mm de diferite dimensiuni. Dar... Dorel Giurgiuman, șeful centrului, ne spune să revenim: „Deocamdată n-avem nici geamuri de 3 mm, nici de 4 mm“. Ulterior, am aflat că aceste tipuri de geamuri lipsesc de cîteva luni, deși sînt dintre cele mai solicitate. Cît despre alte dimensiuni de geamuri, bunăoară, cele groase, de 6 mm, ele se găsesc, dar în cantități mici. În prezent se pot onora numai 10—15 comenzi. Și un alt articol util în etanșarea ușilor și ferestrelor lipsește în această perioadă din inventarul unității. Este vorba de șipci. O imagine „mată“ aici, la această unitate, dar nu numai la ea.

Am prezentat numai cîteva secvențe surprinse în cadrul raidului nostru care au constituit și tema unui dialog cu tovarășa *Ileana Blîndă*, vicepreședinte al U.C.M.B.-metal, chimie, lemn, construcții, forul tutelar al cooperativelor amintite. Am notat, astfel, că problema arcurilor pentru amortizoare va fi repartizată spre studiu — și, desigur, spre confecționare — chiar cooperativei „Metalocasnica“, care dispune de condiții pentru repararea sau executarea lor. De asemenea, unitățile cooperativei „Constructorul“ specializate în triplarea ferestrelor vor fi aprovizionate cu materialele necesare, iar centrele cooperativei „Tehnica sticlei“ vor primi, cît de curînd, geamuri de toate tipurile, existînd contracte ferme cu întreprinderile furnizoare. „Totodată, ne precizează interlocutoarea noastră, va avea loc, în curînd, o analiză riguroasă cu dispecerii uniunii care coordonează activitatea cooperativelor menționate, avînd ca temă tocmai modul în care sînt onorate prestațiile de sezon“. Subscriem la aceste măsuri, cu atît mai oportune cu cît este vorba de prestații ce se cer rezolvate acum și nu la iarnă.

Două importante dotări edilitare în perimetrul comunei Chitila

(Urmare din pag. 1)

Se desfășoară în ritm intens și lucrările la șoseaua de centură. Astfel, o porțiune a și fost asfaltată, drumul de legătură cu această stradă fiind balastat. S-au mai realizat balastări pe o distanță de 2 km în zona C.A.P. Dragomirești. Întregul amplasament al viitorului drum a fost eliberat și în prezent se definitivează consolidarea podețelor peste canalul compensator.

Așadar, în următoarele luni, încă două obiective din sistemul rutier al Capitalei vor fi „predate“ automobiliștilor, într-un an deosebit de bogat în asemenea inaugurări, dintre care menționăm : drumul pentru traficul greu, străpungerea între Piața Romană și calea Griviței, artera cuprinsă între podul Grozăvești și str. Emil Bodnaraș, pasajul rutier Pantelimon.

H. TABACU

La I. O. R. Premiere destinate elevilor

Alături de alte produse destinate elevilor începînd din aceste zile în comerț se vor găsi și două aparate ale industriei optice — microscopul „Junior“ și Diavizorul. *Față de microscopul didactic fabricat într-o perioadă anterioară, cu putere de mărire de pînă la 100 de ori, „Junior“ este mai simplu, mai ușor de folosit și mai ieftin. Alcătuit din module demontabile, el este realizat în două variante, prima cu o putere de mărire de 50—80 de ori, a doua — înzestrată cu obiectiv adițional — cu putere de mărire dublă. Lentilele și oglinda din sticlă optică, posibilitățile de deplasare a tubului ocular, cu ajutorul unui pinion cu cremalieră, îi asigură o acuratețe deosebită de focalizare și o mărire continuă între limitele minimă și maximă, ceea ce face ca microscopul „Junior“ să poată fi utilizat, în mod optim, pentru lucrări școlare de botanică și biologie, pentru familiarizarea celor mici cu universul atrăgător al lumii mai puțin sesizabile cu ochiul liber. Diavizorul, cu lupă încorporată, care mărește de două ori, menit să înlesnească vizualizarea diapozitivelor cu fotograma de 24X36 mm, încasetată în ramă de 5X5 cm, precum și a diafilmelor cu fotograma de 18X24 mm și 44X36 mm, are o capacitate de înmagazinare de 12—20 diapozitive. Sursa de lumină, un bec de 15 W/220 V, poate fi alimentată atît prin cordon, la o tensiune de 220 V/50 Hz, cît și cu baterii. Fabricat pentru prima oară în țară, el este similar ca performanțe produselor existente în lume și poate fi folosit atît în procesul instructiv-educativ din școală, cît și în studiul individual.*

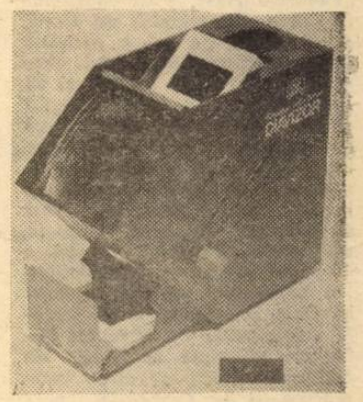

Microscopul „Junior“ și Diavizorul aduc, astfel, la începutul acestui an școlar, o notă nouă gamei de instrumente didactice tot mai diverse, capabile să asigure lărgirea permanentă a orizontului de cunoaștere al tinerei generații

(M. T.)

Tricolorii și-au făcut „încălzirea“ pentru startul în C. M.

● Pe litoral ieri, zi destul de călduroasă pentru un „epilog“ al sezonului estival. Timp ideal pentru fotbal însă, după-amiaza, cînd arbitrul polonez *Janusz Ekstein* (care avea să conducă excelent partida) a fluierat începutul meciului *România — Albania*, partidă amicală, dar importantă deoarece se înscrie, de fapt, ca o ultimă repetiție în costume“ pentru debutul în preliminariile campionatului mondial. ● Stadionul — plin, numeroși iubitori ai fotbalului venind pentru... Hagi, jucătorul care s-a lansat aici, la Constanța. ● Emerich Jenei l-a și desemnat de aceea pe *Hagi căpitan de echipă*. ● Ținînd seama de caracterul de verificare al jocului, conducerile tehnice au stabilit, ca și cu o zi mai înainte, la Medgidia, în întîlnirea de „tineret“, să fie permise cinci *schimbări*. ● Echipa noastră a început în formula : *Lung — Iovan, Andone, Belodedici, Ungureanu — Sabău, Rotariu, Gică Popescu, Hagi — Lăcătuș, Vaișcovici*. ● La albanezi, „grosul“ jucătorilor a fost furnizat de „17 *Nentori*“. A lipsit *Muca*, operat (el a efectuat deplasarea cu lotul oaspeților, dar nu s-a pus nici un moment problema folosirii lui). ● În primele 35 de minute, națională noastră a evoluat foarte bine, ofensiv, cu acțiuni variate, rapide, pline de fantezie. „Vioara întîi“ a fost Hagi, care a ținut să-și etaleze remarcabilul lui talent. Căpitanul naționalei a și fost coautor și apoi autor al primelor două goluri. În minutul 23, la un fault asupra lui Rotariu, pe partea stîngă, la circa 35 de metri de poarta albanezilor, Hagi a executat perfect lovitura liberă, iar *Belodedici* — inspirat infiltrat în careu — a reluat cu capul, precis, în „colțul scurt“. Apoi, în minutul 35 (după ce Sabău reluase cu capul puțin peste transversală o centrare a lui Rotariu), la o combinație Lăcătuș — *Hagi*, ultimul a șutat, prin surprindere, cu o execuție tehnică ireproșabilă, direct în „colțul lung“ ● Gol asemănător cu cel înscris în partida cu Oțelul ! În continuare, nivelul jocului nostru a scăzut. După pauză, Jenei și Drăgușin au introdus pe rînd pe Cămătaru și Klein — în min. 46, în locul lui Vaișcovici și Rotariu, apoi (min. 65), pe Mateuț în locul lui Sabău, pe Săndoi în locul lui Gică Popescu (min. 71) și, în fine, pe Bumbescu în locul lui Iovan (min. 75). În minutul 80, Cămătaru a stabilit rezultatul final : 3—0 pentru România. Jucătorii remarcați, după opinia noastră : Hagi, Andone, Belodedici, Iovan, Sabău și Rotariu. ● Un scor de 3—0, astăzi cînd valorile se nivelează, este de apreciat. Cu atît mai mult cu cît nu ne vine încă să credem că Zambia a învins cu 4—0 pe Italia la J.O. ! ● Jenei : „*Sînt destul de mulțumit de joc. Evident, cînd s-a decis rezultatul, concentrarea a scăzut. Am utilizat toate schimbările, mai ales că am ținut seama de faptul că jucătorii susțineau al patrulea meci în 10 zile*“. ● Drăgușin : „*Foarte bună mișcarea în teren din prima repriză. Normal, schimbînd jumătate din jucătorii de cîmp, după pauză, angrenajul nu a mai putut funcționa la aceiași parametri. Dar noi am căutat să verificăm lotul mult mai mult decît am dorit o victorie la proporții mai mari*“. ● Organizatorii merită din plin toate felicitările... ● Cum antrenorii și tehnicienii bulgari au urmărit și filmat meciul România — Albania, astăzi este rîndul „alor noștri“ să vizioneze și să filmeze partida Bulgaria — U.R.S.S. ● Între timp, jucătorii s-au întors la cluburile lor, campionatul trecînd iarăși pe primul plan. În orice caz, putem spune că ieri, la Constanța, tricolorii și-au făcut „încălzirea“ pentru startul la „mondiale“...

Dan PĂTRAȘCU

În cîteva rînduri

ORA DE ÎNCEPERE A MECIURILOR programate duminică în divizia A de fotbal va fi 16. La aceeași oră vor începe și partidele pe care le vor susține în semietapa a 8-a echipele participante în cupele europene, urmînd ca în luna octombrie întîlnirile de divizia A să înceapă la ora 15.

ÎN TURNEUL INTERNAȚIONAL de rugbi de la Moscova, reprezentativa României a întrecut cu 28—18 (19—0) selecționata Uniunii Sovietice.

ACUMULÎND 11 puncte, Gabriela Olărașu-Stanciu este virtuală campioană națională la șah, rezultatele din ultima rundă nemaiputînd influența disputa pentru primul loc. În întrecerea masculină, după 15 runde, lider este Mihail Marin

Pe pista nautică de pe rîul Han au continuat întrecerile preliminare din cadrul concursului de canotaj academic. În proba feminină de schif 8+1, echipajul *României* a terminat învingător în seria I și s-a calificat direct în finală. La schif simplu, *Marioara Popescu* a ocupat locul secund în seria a II-a și va concura în semifinale. Echipajul de 4 vîsle participă la recalificări. În proba masculină de schif 2+1 reprezentanții noștri s-au clasat pe locul 3 în serie și se vor prezenta, de asemenea, la startul semifinalelor. Reamintim că tot la canotaj, alte trei echipaje feminine (4+1 rame, 2 vîsle și 2 rame) sînt calificate direct pentru finale, iar echipajele masculine de 2 rame și 4+1 vor evolua în semifinale.

În competiția de lupte greco-romane, categ. 68 kg, *Petre Cărare* l-a întrecut la puncte pe campionul austriac *Markus Pitner* și, prin descalificare, pe canadianul *Yeats Douglas*. Din păcate, tot prin descalificare a pierdut și Vasile Andrei (cat. 100 kg) partida susținută în turul 5 cu polonezul *Andrzej Wronski*.

În concursul olimpic de scrimă s-au disputat primele două tururi eliminatorii ale probei feminine individuale de floretă. Printre concurentele calificate în faza următoare a întrecerii se numără și sportivele noastre *Elisabeta Tufan* și *Reka Lazăr*.

S-a încheiat concursul masculin pe echipe la gimnastică. După exercițiile libere, primele trei locuri au fost ocupate de echipele *Uniunii Sovietice* (593,350 p), *R. D. Germane* (588,450 p) și *Japoniei* (585,600 p), Formația *României* a ocupat locul 7, cu 581,750 p.

Jocurile Olimpice de vară

În concursul de lupte greco-romane au fost decernate primele medalii: categoria 48 kg : 1. *Vincenzo Maenza* (Italia) ; 2. Andrzej Glab (Polonia) ; 3. Bratan Izenov (Bulgaria) — categoria 62 kg: 1. *Komandar Madjidov* (U.R.S.S.); 2. Jivko Vanghelov (Bulgaria); 3. An Dae Hyun (Coreea de Sud) ; categoria 90 kg: 1. *Atanas Komcev* (Bulgaria); 2. Harri Koskela (Finlanda); 3. Vladimir Popov (U.R.S.S.).

Proba masculină de trambulină din cadrul concursului de sărituri în apă a fost cîștigată de *Greg Louganis* (S.U.A.), urmat de sportivii chinezi Tan Liangde și Li Deliang.

În competiția de tir, iugoslavul *Goran Maksimovici* și-a adjudecat victoria în proba de pușcă — 10 m cu aer comprimat. Medaliile de argint și bronz au revenit francezului Nicolas Bertherlot și, respectiv, vest-germanului Johann Riderer.

Au început întrecerile turneului de tenis, în primul tur favoriții obținînd victorii scontate: suedezul Stefan Edberg l-a eliminat cu 7—6, 6—2, 6—3 pe austriacul Horst Skoff, iugoslavul Slobodan Zivojinovici a dispus cu 7—5, 6—2, 6—4 de danezul Morten Christiansen, iar cehoslovacul Milosiav Mecir l-a întrecut cu 5—7, 6—1, 6—2, 7—6 pe vest-germanul Eric Jelen.

În seriile probei feminine de 200 m bras din cadrul concursului de natație, *Silke Horner* (R. D. Germană) a stabilit un nou record olimpic cu timpul de 2:27,63.

Vizita oficială a primului ministru al Republicii Federale Nigeria, vice-amiralul Augustus Aikhomu

La invitația tovarășului Constantin Dăscălescu, prim-ministru al Guvernului Republicii Socialiste România, marți 20 septembrie, a sosit în Capitală, într-o vizită oficială în țara noastră, vice-amiralul Augustus Aikhomu, prim-ministru, șeful Statului Major General al Forțelor Armate ale Republicii Federale Nigeria.

Oaspetele este însoțit de general-maior Muhammadu Gado Nasko, ministrul agriculturii, resurselor de apă și dezvoltării rurale, de alte persoane oficiale.

★

Tovarășul Constantin Dăscălescu, prim-ministru al Guvernului Republicii Socialiste România, s-a întîlnit, la Palatul din Piața Victoriei, cu vice-amiralul Augustus Aikhomu, primul-ministru al Republicii Federale Nigeria.

★

Primul-ministru al Guvernului Republicii Socialiste România, tovarășul Constantin Dăscălescu, a oferit, marți, un dineu oficial în onoarea vice-amiralului Augustus Aikhomu, prim-ministru, șeful Statului Major General al Forțelor Armate ale Republicii Federale Nigeria.

Pe aeroportul Otopeni, împodobit cu drapelele de stat ale celor două țări, premierul nigerian a fost salutat de tovarășul Constantin Dăscălescu, prim-ministru al guvernului român. Au fost de față Ștefan Andrei, viceprim-ministru al guvernului, miniștri, alte persoane oficiale române.

Erau prezenți ambasadorul României la Lagos și ambasadorul Nigeriei la București.

Pe aeroport se afla aliniată o gardă militară. Au fost intonate imnurile de stat ale Republicii Socialiste România și Republicii Federale Nigeria.

★

În cadrul convorbirii, desfășurată într-o atmosferă cordială, au fost examinate probleme privind dezvoltarea, pe multiple planuri, a relațiilor de colaborare dintre cele două țări și popoare.

★

Au luat parte membri ai guvernului, alte persoane oficiale române și persoanele oficiale care îl însoțesc pe primul-ministru nigerian.

În timpul dineului, desfășurat într-o atmosferă de caldă prietenie, cei doi șefi de guvern au rostit toasturi.

State latino-americane și caraibiene confruntate cu grave probleme economice

SANTIAGO DE CHILE. — În raportul anual al Comisiei Economice a O.N.U. pentru America Latină și Caraibi (C.E.P.A.L.), dat publicității la Santiago de Chile, se subliniază că o serie de state din regiune sînt confruntate cu grave probleme de ordin economic, reflectate în creșterea fără precedent a indicelui inflației.

Astfel, se arată în raportul amintit, Peru a acumulat în ultimele 12 luni o inflație de ordinul a 355 la sută, cea mai înaltă rată din istoria acestei țări. Ecuadorul, la rîndul său, a înregistrat în ultimele 12 luni o creștere a inflației de 63 la sută, de asemenea cea mai ridicată rată inflaționară din istoria republicii. Economia mexicană, arată în continuare raportul C.E.P.A.L., a fost afectată în primele luni ale acestui an de „slăbirea preței petrolului și sporirea poverii serviciului datoriei externe, datorită creșterii dobînzilor".

INFORMAȚIA pe tot globul

Deschiderea sesiunii Adunării Generale a Organizației Națiunilor Unite

NAȚIUNILE UNITE. — La sediul din New York al Națiunilor Unite au început, marți seara, lucrările celei de-a 43-a sesiuni a Adunării Generale a O.N.U.

Reflectînd complexitatea fenomenelor din viața internațională atît pe plan politic, cît și economic, pe agenda actualei sesiuni sînt înscrise probleme privind oprirea cursei înarmărilor, în primul rînd a celor nucleare, intensificarea eforturilor în direcția dezarmării generale, limitarea armamentelor convenționale și reducerea bugetelor militare, interzicerea armelor chimice și crearea de zone denuclearizate, oprirea militarizării Cosmosului, întărirea păcii și edificarea unui sistem global de securitate internațională. Pe agenda sesiunii figurează, totodată, probleme ale dezvoltării economice în corelare cu situația generată de uriașele datorii externe ale țărilor în curs de dezvoltare.

În raportul secretarului general al O.N.U. asupra activității organizației pe perioada care a trecut de la precedenta sesiune, se apreciază că „soluționarea în comun a numeroaselor probleme globale, care ilustrează comunitatea intereselor statelor membre ale O.N.U., constituie o idee pe deplin realizabilă". Subliniind că devine tot mai larg răspîndită ideea imposibilității cîștigării unui război nuclear, documentul reamintește obiectivele pentru a căror realizare O.N.U. acționează cu consecvență — limitarea armamentelor și înfăptuirea dezarmării, îndeosebi în domeniul nuclear.

În legătură cu înțelegerea dintre R. P. Ungară și Coreea de Sud de a stabili relații diplomatice

BUDAPESTA. — Agenția ungară de știri M.T.I. relatează că guvernele Republicii Populare Ungare și Coreei de Sud, pornind de la necesitatea normalizării relațiilor bilaterale și în scopul creării de baze trainice pentru legături în domeniile economic, comercial, financiar, cultural, sportului, tehnico-științific și consular au convenit să înființeze reprezentanțe permanente ale celor două țări la Seul și respectiv la Budapesta.

Totodată — precizează M.T.I. — guvernele celor două țări au căzut de acord ca, în perioada imediat următoare, să înceapă tratative privind reglementarea relațiilor bilaterale și stabilirea de relații diplomatice. După cum informează agenții de presă, acțiunea R.P. Ungare a stîrnit vii proteste și a fost energic condamnată de Republica Populară Democrată Coreeană.

Demisia guvernului bolivian

LA PAZ. — Guvernul bolivian și-a prezentat în bloc demisia pentru a facilita șefului statului, Victor Paz Estenssoro, care deține și funcția de prim-ministru, reorganizarea cabinetului ministerial — transmite agenția Prensa Latina. Hotărîrea a fost luată în cadrul unei ședințe a guvernului, convocată de șeful statului, care a analizat o serie de măsuri privind situația internă în perspectiva alegerilor generale de anul viitor din țară.

ÎNTR-O DECLARAȚIE făcută agenției de presă A.D.N., ministrul de externe al Noii Zeelande, Russel Marshall, a arătat că țara sa se pronunță în favoarea unui sistem de securitate internațională lipsit de arme nucleare, bazat pe coexistența pașnică, în cadrul căruia cooperarea economică să contracareze stările conflictuale, iar dezarmarea, dezvoltarea și securitatea internațională să constituie o unitate.

MINISTRUL DE EXTERNE AL MARII BRITANII, Geoffrey Howe, aflat la Maputo, a declarat, cu prilejul unei conferințe de presă, că se pronunță pentru eliberarea lui Nelson Mandela și a altor deținuți politici din Africa de Sud. El a salutat recentele contacte dintre Mozambic și Africa de Sud, considerîndu-le pași practici pe calea întronării păcii în regiune. Referindu-se la situația din R.S.A., ministrul britanic a arătat că Pretoria trebuie să participe la un dialog cu întregul popor și reprezentanții săi, înțelegînd prin aceasta și Congresul Național African (ANC), scos în afara legii.

REPREZENTANȚI DIN 26 DE ȚĂRI ale continentului african vor participa, între 1—6 octombrie, la Alger, la lucrările celei de-a treia sesiuni a Conferinței ministeriale pentru o politică concertată de luptă împotriva deșertificării și protecției naturii (COMIDES). Vor fi prezenți, de asemenea, delegați ai unor organizații internaționale, precum și experți de pe alte continente.

Agerpres
ORELE 6-11

ÎN ORAȘUL TOULOUSE s-a deschis un colocviu internațional pe tema „Securitatea în aviație și cosmonautică". Timp de două zile vor fi dezbătute probleme referitoare la creșterea securității transporturilor aeriene și funcționării sistemelor cosmice în condițiile creșterii considerabile în ultimii ani a valorilor traficului aerian. Urmează să fie analizate, de asemenea, probleme legate de reglementarea juridică a consecințelor unor eventuale incidente în aceste domenii.

LA LIMA urmează să fie inaugurat Marele Muzeu al Națiunii. El va cuprinde colecții ilustrative pentru perioada incașă și alte etape din istoria și civilizația popoarelor care au sălășluit pe actualul teritoriu al Perului.

AUTORITĂȚILE EGIPTENE au reușit să anihileze o bandă de traficanți de droguri, care au încercat să introducă pe teritoriul țării 5 tone de hașiș. Contrabandiștii au fost arestați după un scurt schimb de focuri.

O INTERESANTĂ DESCOPERIRE, care atestă că odinioară zonele climatice erau altfel amplasate pe Terra, au făcut paleontologii sovietici. Ei au scos la iveală în cursul unor săpături efectuate în Ciukotka rămășițe fosilizate ale unor dinozauri preistorici. Specialiștii apreciază că Ciukotka era, după toate probabilitățile, ținutul cel mai nordic în care trăiau dinozaurii.

DATELE OFICIALE privind primele patru luni ale acestui an indică o creștere alarmantă în Italia a accidentelor rutiere mortale, față de aceeași perioadă a anilor precedenți. Astfel, la începutul anului 1988 și-au pierdut viața 2 135 persoane, comparativ cu 1 772 în primele patru luni din 1987. Guvernul a întreprins o serie de măsuri pentru asigurarea securității rutiere, impunîndu-se mai ales restricții de limitare a vitezei autovehiculelor, informează agenția A.N.S.A.

LA TOKIO s-au deschis lucrările unui simpozion consacrat „efectului de seră", organizat din inițiativa Universității O.N.U., cu participarea unor oameni de știință din 25 de țări și a reprezentanților unor organizații internaționale. Este examinat un plan de studii comune asupra problemelor create de modificările produse în mediul înconjurător sub influența „efectului de seră", care constă într-o creștere a temperaturii planetei, ca urmare a emanațiilor de gaz din atmosferă.

Pro și contra

Cînd forța își arată colții...

Cele mai mari manevre navale ale anului, denumite „Teamwork-88", s-au consumat în apele Atlanticului de Nord, între coasta de est a Statelor Unite și Marea Norvegiei. Programate între 31 august și 21 septembrie, ele au angajat 45 000 de militari din nouă țări ale N.A.T.O, 200 de nave, între care două portavioane americane, și 500 de avioane de escortă. Operațiunile au fost dirijate de la baza Norfolk, din statul Virginia, de către amiralul american Lee Bagett. Un comunicat militar difuzat la Oslo menționează că forțele participante au executat debarcări simulate în zona de fiorduri, rapide mișcări submarine și la suprafață, precum și „antrenamente pentru personal militar specializat în armamente nucleare".

Exercițiile „Teamwork-88" sînt însoțite de o veritabilă rafală de anunțuri privind demonstrațiile de forță militară. La sediul N.A.T.O. din Bruxelles s-a anunțat, astfel, că manevrele „Autumn Forge-88", aflate la a 14-a ediție, vor antrena 250 000 de militari din forțele terestre, aeriene și navale ale Pactului nord-atlantic, nivel foarte ridicat pentru astfel de operațiuni. Ele se desfășoară între Polul Nord și Marea Mediterană. Aceste manevre vor fi completate prin exercițiile „Display Determination" în Mediterana, și „Reforger", acesta constînd din dislocarea pe cale aeriană a 17 000 de soldați americani de la Fort Riley, statul Kansas, pînă în R.F. Germania.

Din Tokio s-a comunicat țînerea manevrelor comune nipono-americane în raza insulei Kyushu, iar în California au avut loc operațiunile „Gallant Eagle-88", cu misiunea de a perfecționa pregătirea unităților speciale din armata Statelor Unite. La Tegucigalpa s-a informat despre sfîrșitul exercițiilor „General Jose Santos Guardiola-88", profilate pe lupta anti-gherilă și la care au luat parte forțe din Honduras și S.U.A.

Sînt frapante, în primul rînd, densitatea și proporțiile acestor manevre, precum și diversitatea ariilor geografice pe care se desfășoară. Atrage atenția și faptul că sînt antrenate forțe speciale, inclusiv nucleare, dotate cu puternice mijloace de luptă. Manevrele din Europa constituie un motiv suplimentar de preocupare, ele avînd loc pe continentul cel mai înarmat, unde o simplă scînteie ar putea provoca un incendiu devastator.

Asemenea exerciții de mare anvergură nu pot fi resimțite decît ca demonstrații de forță și intimidare, surse active de suspiciune și tensiune. Purtătorii de cuvînt militari au declarat că manevrele cu pricina ar avea menirea de a întări „capacitatea forțelor participante de a opera în momente de criză". Or, evenimentele au dovedit cu prisosință că situațiile de criză intervin tocmai ca urmare a recurgerii la forță sau la amenințarea cu forța și că dezamorsarea stărilor de criză nu este posibilă decît la masa tratativelor.

Spus altfel, pentru ca forța să nu-și mai arate colții, trebuie ca manevrele militare de mare anvergură să fie puse la colț !

ION CÂRJE

TEATRE ● Ateneul Român : **RECITAL DE ORGĂ : ANDREAS MEISSNER (R.F. Germania)** — ora 17 ● Opera Română (13.18.57) : **NABUCCO** — ora 18 ● Teatrul de Operetă (în Sala Mică a Teatrului Național, tel. 13.63.48) : **VĂDUVA VESELĂ** — ora 18 ● Teatrul Național (14.71.71). Sala Mare : **CALIGULA** — ora 18 ; sala Amfiteatru : **CAMPIONUL** — ora 18 ; sala Atelier : **AUTOGRAF** — ora 18 ● Teatrul Mic (14.70.81) : **RESPIRĂRI** — ora 19 ; Teatrul Foarte Mic (14.09.05) : **JOC CIUDAT DUPĂ SCĂPĂTAT** — ora 19,30 ● Teatrul Giulești Sala Majestic (14.72.34) : **MILIONARUL SĂRAC** — ora 19 ● Teatrul de Comedie (16.64.60) : **SLUGĂ LA DOI STĂPÎNI** — ora 19 ● Ansamblul Artistic „Rapsodia Română" (13.13.00) : **CÎNTĂ CIOCÎRLIE** — ora 18.

FILME ● **NELU** — Scala (11.03.72) — 9, 11, 13, 15, 17.15, 19.30 ; Favorit (45.31.70) — 9, 11, 13, 15, 17, 19 ; Flamura (85.77.12) — 9, 11, 13.15, 15.30, 17.45, 20 ● **PĂSTREAZĂ-MĂ DOAR PENTRU TINE** — Dacia (50.35.94) — 9, 11, 13, 15, 17, 19 ● **AGENTUL STRANIU** — Lira (31.71.71) — 9, 11.30, 14, 16.30, 19 ; Arta (21.31.86) — 9, 11, 13, 15, 17, 19 ● **NOVĂCESTII** — Feroviar (50.51.40) — 9, 11, 13 ; Volga (79.71.26) — 9, 11, 13 ● **DUELUL** — Feroviar (50.51.40) — 15, 17, 19 ● **FLĂCĂRI PE COMORI** — Volga (79.71.26) — 15, 17, 19 ● **CUCOANA CHIRIȚA** — Drumul Sării (31.26.13) — 15, 17, 19 ● **SĂ-ȚI VORBESC DESPRE MINE** — Cotroceni (49.48.48) — 15, 17, 19 ● **ARTISTA, DOLARII ȘI ARDELENII** — Floreasca (33.29.71) — 9, 11, 13, 15, 17, 19 ● **CONCURS** — Miorița (14.27.14) — 9, 11, 13, 15, 17, 19 ● **NIȘTE BĂIEȚI GROZAVI** — Cosmos (27.54.95) — 9, 11, 13, 15, 17, 19 ● **ZÎMBIȚI, VĂ ROG** — Timpuri Noi (15.61.10) — 9, 11, 13.15, 15.30, 17.45, 20 ● **LOVITURA FULGERĂTOARE** — 9, 11.15, 13.30 ; **VIAȚA ȘI FILM** — 15.45, 18, 20 — Grivița (17.08.58) ● **JOHANN STRAUSS, REGELE NEÎNCORONAT AL VALSULUI** — Union (13.49.04) — 9, 11.15, 13.30, 15.45, 18, 20 ● **PEDEAPSĂ AMÎNATĂ** — Viitorul (10.67.40) — 15, 17, 19 ● **TENTAȚIA** — Gloria (47.46.75) — 9, 11, 13, 15, 17, 19 ; Aurora (35.04.66) — 9, 11, 13, 15, 17, 19 ● **STATUETĂ SCHIMBATĂ** — Studio (59.53.15) — 10, 12.15, 14.30, 16.45, 19.

MUZICALE

ORIZONTAL : 1) Mare compozitor român 2) Partea introductivă a unei compoziții mai ample 3) Corul „Preludiu" — Netede 4) Vocație — Primele acorduri ale orchestrei ! 5) Seri muzicale — Riu cîntat de Geo Bogza 6) Părintele valsului 7) Fond etic — Amintește de... note 8) Dublare ! — Sfîrșiți 9) „De-a puia..." piesă de Mihail Jora — Trei din terțet ! 10) Pasăre cîntătoare (dim.). **VERTICAL :** 1) Pianisimo — Constantin Silvestri — George Stephănescu 2) Text muzical pregătit pentru a fi interpretat 3) Programe muzical-artistice 4) Uliță... scurtă — Compoziție muzicală puternic ritmată — La pick-up 5) Transpusă 6) Bulevard — Adunate pe portativ 7) Irlanda — Poezie cu formă fixă 8) Statele Unite ale Americii — Armată (od.) 9) Notă muzicală — Începe și sfîrșește alerti 10) Arteră muzicală **(GABRIEL LEIBA).**

Dezlegarea careului apărut în 20 septembrie. Orizontal : 1) INVĂȚĂMÎNT 2) CERCETĂRI 3) PRIETENE — M 4) EVA — ANUARE 5) O — ANUAL — R 6) ASOCIAL — FI 7) R — ATE — ENOT 8) TARE — A — ORA 9) TE — IRITAT 10) CU — AROMATE.

	1	2	3	4	5	6	7	8	9	10
1	P	O	R	U	M	B	E	S	C	U
2	P	R	E	L	U	D	I	U	▨	V
3	▨	C	P	▨	T	▨	R	A	S	E
4	C	H	E	M	A	R	E	▨	O	R
5	S	E	R	A	T	E	▨	O	L	T
6	▨	S	T	R	A	W	S	S	▨	U
7	E	T	O	S	▨	N	O	T	A	R
8	▨	R	▨	F	I	N	I	T	H	▨
9	G	A	I	A	▨	T	E	R	▨	▨
10	S	T	I	C	L	E	T	E	L	▨

Redacția și administrația : cod 70711 str. Brezoianu nr 23—25, sector 1, cf PTTR 1. Centrala telefonică 13.27.27 Secția scrisori — juridic : 13.27.73. Publicitatea cod 70709 str. 13 Decembrie 24, sector 1, cf. PTTR 1 telefon 14.35.16 Abonamentele se fac la toate oficiile poștale și difuzorii din întreprinderi și instituții. Cititorii din străinătate se pot abona prin ROMPRESFILATELIA, Sectorul export-import presă P.O. Box 12—201 telex 10376 prsfir București, calea Griviței nr. 64—66, Tiparul I. P. „Informația" 1 2 3 4

PROLETARI DIN TOATE ȚĂRILE, UNIȚI-VĂ!

INFORMAȚIA Bucureștiului

ZIAR AL COMITETULUI MUNICIPAL BUCUREȘTI AL P.C.R. ȘI AL CONSILIULUI POPULAR AL MUNICIPIULUI BUCUREȘTI

ANUL XXXVI – Nr. 10 854 | 8 PAGINI – 50 BANI | Joi 22 septembrie 1988

Important forum științific care dezbate, în lumina orientărilor tovarășului Nicolae Ceaușescu, a hotărîrilor Congresului al XIII-lea și Conferinței Naționale ale P.C.R., probleme de deosebită însemnătate pentru creșterea contribuției industriei și cercetării chimice românești la progresul neîntrerupt al economiei naționale

ieri s-au deschis la București

LUCRĂRILE CELUI DE-AL III-LEA CONGRES NAȚIONAL DE CHIMIE

Miercuri au început la București lucrările celui de-al treilea Congres Național de Chimie. Acest larg și reprezentativ forum științific va dezbate, în lumina hotărîrilor Congresului al XIII-lea și Conferinței Naționale ale P.C.R., a orientărilor secretarului general al partidului, președintele Republicii, tovarășul Nicolae Ceaușescu, probleme de deosebită însemnătate privind dezvoltarea, în continuare, a industriei și cercetării chimice românești, în vederea creșterii contribuției lor la progresul neîntrerupt al economiei naționale, la propășirea României socialiste, la ridicarea bunăstării materiale și spirituale a întregului popor.

La sosire, tovarășa Elena Ceaușescu a fost întîmpinată de participanți cu multă însuflețire, cu manifestări de înaltă stimă și profundă prețuire. Pionieri și tineri i-au oferit, cu afecțiune și deosebit

(Continuare în pag. a II-a)

CUVÎNTAREA TOVARĂȘEI ACADEMICIAN DOCTOR INGINER ELENA CEAUȘESCU

Stimați tovarăși,

Cel de-al III-lea Congres Național de Chimie reprezintă un eveniment de însemnătate deosebită pentru toți oamenii muncii din domeniul chimiei, care, la fel ca întregul nostru popor, acționează cu toată hotărîrea pentru îndeplinirea în cele mai bune condiții a planurilor și programelor de dezvoltare economico-socială, a hotărîrilor Congresului al XIII-lea și Conferinței Naționale ale partidului, a Programului de făurire a societății socialiste multilateral dezvoltate și de înaintare a patriei noastre spre comunism.

La începerea lucrărilor marelui forum democratic al chimiei românești, am deosebita plăcere că, în numele președintelui Republicii Socialiste România, tovarășul Nicolae Ceaușescu, al guvernului și al conducerii Consiliului Național al Științei și Învățămîntului, să vă adresez dumneavoastră, tuturor participanților la congres, un salut călduros și cele mai bune urări. **(Aplauze puternice, prelungite).**

Congresul Național de Chimie urmează să analizeze într-un spirit de înaltă exigență și răspundere stadiul actual al chimiei românești, activitatea desfășurată în industrie și cercetarea chimică și să stabilească măsurile necesare în vederea înfăptuirii programelor de organizare științifică și modernizare, de ridicare la un nivel înalt a calității și eficienței, în vederea creșterii mai puternice a contribuției chimiei la dezvoltarea economico-socială a patriei noastre.

După cum este bine cunoscut, în anii construcției socialiste, îndeosebi după Congresul al IX-lea al partidului, au fost obținute realizări de însemnătate istorică în dezvoltarea forțelor de producție, în ridicarea nivelului de trai material și spiritual al poporului. România s-a transformat dintr-o țară slab dezvoltată într-un stat industrial-agrar cu o industrie modernă puternică, organizată pe baza celor mai noi cuceriri ale științei și tehnicii, cu o agricultură socialistă în plină dezvoltare. S-au dezvoltat puternic învățămîntul, știința, cultura — factori fundamentali pentru făurirea cu succes a socialismului, pentru progresul multilateral al întregii țări.

O dată cu dezvoltarea puternică a industriei, chimia a cunoscut un ritm dintre cele mai înalte de creștere a producției. În anii construcției socialiste, și îndeosebi în ultimii 20 de ani, s-au realizat mari centre și combinate industriale, amplasate, practic, în toate zonele țării. Se poate afirma că industria chimică românească cuprinde toate sectoarele moderne ale chimiei și ocupă un loc important în întreaga dezvoltare economico-socială a patriei noastre. Industria chimică românească produce astăzi circa 20 la sută din întreaga valoare a producției-marfă industriale și satisface în cea mai mare măsură cerințele economiei naționale, ale întregii țări.

Dezvoltarea puternică a industriei și economiei românești — deci și a industriei chimice — este rezultatul politicii juste a partidului nostru care, aplicînd în mod creator legitățile generale și principiile socialiste, a acționat în strînsă concordanță cu realitățile din țara noastră.

În mod deosebit trebuie subliniate eforturile realizate după Congresul al IX-lea al partidului, prin alocarea a circa o treime din venitul național pentru fondul de dezvoltare. Pe această bază s-au putut realiza marile centre și platforme industriale — inclusiv chimice — s-a asigurat progresul multilateral al patriei noastre socialiste.

Dispunem de o puternică industrie chimică, în stare să satisfacă în cele mai bune condiții cerințele actuale și de perspectivă ale dezvoltării economico-sociale a patriei, să aibă un rol tot mai important în întreaga dezvoltare și ridicare continuă a nivelului de trai material și spiritual al poporului.

Un rol de importanță deosebită în dezvoltarea economico-socială, deci și a industriei chimice, au avut știința, învățămîntul, care, în anii socialismului, au cunoscut o puternică dezvoltare și au avut o contribuție determinantă în realizarea tuturor planurilor și programelor de dezvoltare economico-socială. Putem afirma cu tărie că realizările pe care le-am obținut nu ar fi putut fi înfăptuite fără dezvoltarea puternică a învățămîntului, a cercetării științifice în patria noastră.

(Continuare în pag. a III-a)

ÎN SPIRITUL TEZELOR PENTRU PLENARA C.C. AL P.C.R., AL SARCINILOR SUBLINIATE DE TOVARĂȘUL NICOLAE CEAUȘESCU

Modernizarea producției — în centrul preocupărilor organizațiilor de partid

Subliniind cu putere rolul revoluției tehnico-științifice în toate domeniile vieții și activității economico-sociale, secretarul general al partidului, tovarășul Nicolae Ceaușescu, arată că, **„Numai și numai pe baza celor mai noi cuceriri ale științei, tehnicii, culturii, ale cunoașterii se pot făuri cu succes socialismul și comunismul, se pot asigura bunăstarea și fericirea întregii națiuni".** Într-un asemenea context, ridicarea nivelului profesional și tehnic, acumularea de noi cunoștințe de cultură generală, formarea de noi deprinderi practice reprezintă îndatorirea firească a comuniștilor, a tuturor oamenilor muncii, cerință relevată cu pregnanță în Tezele pentru Plenara C.C. al P.C.R. Modernizarea economiei, perfecționarea proceselor de producție determină, prin caracterul lor programatic revoluționar, atitudini revoluționare născute din conștiința necesității de a ține permanent pasul cu cele mai noi cuceriri ale spiritului uman creator. Aceasta este ideea de bază a intervențiilor susținute de participanții la ancheta pe care o publicăm.

SPECIALIZAREA FABRICAȚIEI NE OBLIGĂ SĂ NE ÎMBOGĂȚIM CONTINUU CUNOȘTINȚELE

Întreprinderea de utilaj chimic „Grivița Roșie" — ne spunea Ioan Popa, secretar adjunct al comitetului de partid — a cunoscut, îndeosebi în ultimii 23 de ani, un continuu proces de specializare, devenind în această perioadă, pe care cu justificată mîndrie patriotică o numim Epoca Nicolae Ceaușescu, una dintre principalele întreprinderi din țară, profilată pe producția de utilaje și echipamente pentru industria chimică și petrochimică. Se înțelege de la sine

Gheorghe NICULIȚA

(Continuare în pag. a II-a)

CULESUL ROADELOR ȘI SEMĂNATUL

trebuie să mobilizeze toate energiile satelor!

● Cu toate forțele la recoltatul porumbului și al celorlalte culturi de toamnă ● Tot ce se adună într-o zi trebuie transportat, urgent, în hambare și silozuri ● Pretutindeni, o riguroasă evidență a recoltelor, condiții optime de păstrare a acestora ● Ritm susținut, calitate ireproșabilă la semănatul orzului ● Graficele de recoltare și preluare ale legumelor se impun ferm respectate atît de producători cît și de beneficiari ● Produsele agricole destinate fondului de stat și celui de autoaprovizionare – livrate ritmic, integral ● O acțiune de maximă urgență în zootehnie: finalizarea pregătirilor pentru iernatul animalelor

În aceste zile lucrătorii ogoarelor ilfovene sînt angajați cu toate forțele în marea bătălie a campaniei de toamnă. Ei răspund prin fapte exemplare de muncă însuflețitcarelor îndemnuri adresate de tovarășul Nicolae Ceaușescu tuturor lucrătorilor ogoarelor, de a obține în cinstea celei de-a 45-a aniversări a sărbătorii noastre naționale și a Congresului al XIV-lea al partidului, cea mai bună recoltă de pînă acum.

La Grădiștea sau Ștefănești, la Periș sau Ciorogîrla, pretutindeni pe cuprinsul sectorului, mii și mii de țărani cooperatori, mecanizatori, specialiști și alți locuitori ai așezărilor ilfovene participă activ la culesul roadelor toamnei. Recolta de porumb, de pildă, una din culturile de bază, a fost adunată, pînă acum, de pe circa jumătate din suprafața cultivată. Un ritm bun care trebuie să fie însă și mai mult accelerat, deoarece acum toamna, vremea se poate schimba de la o zi la alta și pierderea oricărei

Nicolae FLORIAN

(Continuare în pag. a IV-a)

Cadențele orașului

O lumină lină, cu mireasmă de măr și crizantemă, cu adiere de anotimp proaspăt și vis, acompaniază gestul și drumurile noastre prin oraș. Sub ochii noștri se petrec formidabile mutații în existența și fizionomia cetății în care viețuim și muncim. Cum am putea trece indiferenți pe lîngă ceea ce se petrece, cu ecou de bun augur, în chiar traiul nostru de fiecare zi? Aproape de noi se simt pulsînd cadențele noului pe care avem datoria de conștiință să-l sprijinim cu suflarea, cu brațele și gîndurile cele mai tinerești.

În armonia acestui mare oraș al patriei socialiste, aici unde se construiesc mașini și agregate dintre cele mai moderne, edificii impunătoare, noi cartiere de locuințe, noi căi ale metroului, dar unde se creează și cărți, spectacole și tablouri, pentru ziua care va veni, ne creștem în liniște copiii, cultivîndu-le respect pentru oameni și valorile create de ei, pentru ordine și comportare civilizată.

Iubim deopotrivă florile din marile parcuri ale orașului, aleile umbrite de copaci fastuoși și ne străduim să transmitem celor mai tineri dorința de a-și înfrumuseța locul din preajmă, colțul de grădină al școlii, micul părculeț din vecinătatea casei.

Știm ce și cum trebuie să facem pentru ca binele și ordinea, civilizația și bunul gust să-și statorniceească în existența noastră luminile. Orgoliul, deloc exacerbat, ne aparține, precum doina murmurată de cei mai bătrîni sub pridvoarele munților.

Știm că nimic din tot ce devine în preajmă n-a apărut ușor. La temelia edificiului care se ridică rămîne cevva și din sudoarea frunții și a brațelor noastre. Pentru ca orașul acesta — București — să fie pe măsura viselor și aspirațiilor noastre, atîția oameni de bine — zidari, arhitecți, fierar-betoniști, proiectanți, constructori de poduri și nu în ultimul rînd dascălii admirabili ai școlii românești de azi — au contribuit și contribuie cu partea lor de viață, de gîndire și de efort. O lumină blîndă de toamnă își așază hlamida peste Cetatea noastră care dobîndește, pe zi ce trece, noi mărturii de frumusețe.

GEORGE CHIRILĂ

AL III-LEA CONGRES NAȚIONAL DE CHIMIE

TOVARĂȘA ELENA CEAUȘESCU

a primit pe academicienii sovietici A.M. Prohorov și V.A. Koptiug

Tovarășa academician doctor inginer Elena Ceaușescu, prim viceprim-ministru al guvernului, președintele Consiliului Național al Științei și Învățămîntului, a primit, miercuri după-amiază, pe acad. A.M. Prohorov, membru al Prezidiului Academiei de Științe a U.R.S.S., laureat al Premiului Nobel, și acad. V.A. Koptiug, membru al Prezidiului Academiei de Științe a U.R.S.S., care participă la lucrările celui de-al III-lea Congres Național de Chimie.

Oaspeții au apreciat importanța deosebită pe care o prezintă cel de-al III-lea Congres Național de Chimie din țara noastră, manifestare științifică ce prilejuiește, totodată, un valoros schimb de experiență și de păreri între oamenii de știință români și participanții de peste hotare.

În cursul întrevederii au fost abordate probleme legate de dezvoltarea colaborării și conlucrării în sfera cercetării chimice, a cercetării științifice în general, dintre oamenii de știință din România și din Uniunea Sovietică.

Au fost subliniate posibilitățile existente pentru amplificarea în continuare a acestor relații, pentru extinderea conlucrării și în alte domenii ale activității de cercetare științifică în folosul dezvoltării economico-sociale a fiecărei țări, al promovării largi a progresului tehnico-științific.

În cadrul convorbirii au fost subliniate rolul și răspunderea ce revin oamenilor de știință de pretutindeni în folosirea cuceririlor geniului uman, ale revoluției tehnico-științifice, exclusiv în interesul păcii, progresului, bunăstării și prosperității tuturor popoarelor.

La primire a participat tovarășul Ion Ursu, prim-vicepreședinte al Comitetului Național pentru Știință și Tehnologie.

PRIMA ZI A LUCRĂRILOR

(Urmare din pag. 1)

respect, frumoase buchete de flori.

Impreună cu tovarășa academician doctor inginer Elena Ceaușescu, în prezidiul Congresului au luat loc miniștri, alți membri ai guvernului, reprezentanți ai vieții noastre științifice.

La lucrări participă academicieni, alți oameni de știință, cercetători, cadre didactice din învățămîntul superior de profil, specialiști din combinate și întreprinderi chimice.

Iau parte, ca invitați, oameni de știință, cercetători și specialiști în domeniul chimiei, reprezentanți ai unor prestigioase instituții științifice și de învățămînt din numeroase țări ale lumii.

In asentimentul tuturor participanților la această importantă manifestare științifică și forum de largă dezbatere al chimiștilor din țara noastră, tovarășei academician doctor inginer Elena Ceaușescu, prim viceprim-ministru al Guvernului, președintele Consiliului Național al Științei și Învățămîntului, președintele Consiliului științific al Institutului Central de Chimie, i-a fost adresat un respectuos salut, împreună cu cele mai calde mulțumiri, pentru prezența la congres, de către tovarășul Ion Ursu, prim-vicepreședinte al Comitetului Național pentru Știință și Tehnologie. A fost adresat, totodată, un cald și cordial salut oaspeților de peste hotare, tuturor celor prezenți.

Participarea tovarășei academician doctor inginer Elena Ceaușescu la lucrările Congresului Național de Chimie — a subliniat vorbitorul — reprezintă o nouă și elocventă dovadă a interesului și sprijinului deosebit pe care conducerea României socialiste, personal secretarul general al Partidului Comunist Român, președintele Republicii, tovarășul Nicolae Ceaușescu, le manifestă față de rolul industriei chimice în dezvoltarea economiei naționale, față de știință, tehnologie și învățămînt, ca forțe esențiale ale producției și ale culturii contemporane, care au cunoscut în țara noastră, în cei 23 de ani ai Epocii parcurse de la cel de-al IX-lea Congres al partidului, un avînt fără precedent. Îngăduiți-ne să folosim acest prilej — a spus vorbitorul — pentru a vă ruga să transmiteți conducătorului iubit al partidului și statului expresia celei mai vii recunoștințe pentru tot ceea ce face spre propășirea țării și binele poporului, împreună cu angajamentul nostru de a munci mai mult și mai bine, în spiritul orientărilor pe care ni le-a dat, pentru transpunerea exemplară în viață a programelor aprobate de Congresul al XIII-lea și Conferința Națională ale partidului.

S-a relevat că această manifestare devenită tradițională — Congresul Național de Chimie — constituie un forum reprezentativ al industriei chimice, ramură cu un mare aport la dezvoltarea generală a țării, la formarea venitului național, la participarea susținută a României la circuitul mondial de valori. La afirmarea chimiei, ca ramură de frunte a economiei țării — a arătat vorbitorul —, o contribuție de cea mai mare importanță o aduce activitatea exemplară, multilaterală, a tovarășei academician doctor inginer Elena Ceaușescu. Savant de largă recunoaștere internațională, autor al unei opere științifice pe tărîmul chimiei ce a văzut lumina tiparului pe cele mai diverse meridiane — bucurîndu-se de unanima prețuire a specialiștilor —, personalitate puternic angajată în transpunerea în viață a politicii de colaborare și pace a României socialiste, prin înaltele funcții de partid și de stat ce i s-au încredințat în virtutea bogatei sale experiențe în munca politică și lupta revoluționară, tovarășa Elena Ceaușescu a participat neobosit la puternica dezvoltare și modernizare pe care le-a cunoscut în anii noștri chimia românească. În programul științific al acestui congres avem, de altfel, bucuria deosebită de a recunoaște un mare număr de orientări, teme și direcții de lucru, lucrări și realizări concrete, instituții și colective de profil care își datorează nemijlocit existența distinsului om de știință român. Tovarășei Elena Ceaușescu îi aparține însăși inițiativa convocării periodice a acestui for științific de seamă — Congresul Național de Chimie.

În numele participanților, tovarășei Elena Ceaușescu i-a fost adresată rugămintea respectuoasă de a inaugura lucrările congresului.

Tovarășa academician doctor inginer ELENA CEAUȘESCU, prim viceprim-ministru al guvernului, președintele Consiliului Național al Științei și Învățămîntului, președintele Consiliului științific al Institutului Central de Chimie, a rostit cuvîntarea de deschidere a celui de-al III-lea Congres Național de Chimie.

Cuvîntarea a fost urmărită cu viu interes și subliniată cu îndelungi aplauze.

Exprimînd călduroase mulțumiri tovarășei Elena Ceaușescu pentru cuvîntare, tovarășul Ion Ursu a subliniat că pentru toți cei ce-și desfășoară activitatea în domeniul chimiei — în producție, cercetare, inginerie tehnologică, în învățămînt — orientările și îndemnurile formulate se vor constitui într-un adevărat program al activității viitoare, consacrată înfăptuirii întocmai a sarcinilor încredințate, a obiectivelor de dezvoltare economico-socială a țării. S-a afirmat convingerea că mesajul profund umanist adresat chimiștilor, savanților și specialiștilor din toate sectoarele, oamenilor de știință de pretutindeni, va transmite cu vigoare în lume dorința de bună înțelegere, de colaborare și pace a României socialiste, a conducătorului partidului și statului nostru, tovarășul Nicolae Ceaușescu.

În continuarea ședinței a luat cuvîntul tovarășul Ion M. Nicolae, ministrul industriei chimice și petrochimice.

În numele conducerii ministerului, vorbitorul a adresat tovarășei Elena Ceaușescu un respectuos omagiu și cele mai calde mulțumiri pentru indicațiile deosebit de prețioase cuprinse în cuvîntarea rostită la deschiderea lucrărilor congresului.

S-a relevat că prin punerea în funcțiune, în ultimii 23 de ani, a peste 1 250 obiective, industria chimică și petrochimică românească a înregistrat, în fiecare cincinal, ritmuri de creștere constant mai ridicate decît cele obținute pe ansamblul industriei. În comparație cu anul 1965, producția în acest an a sporit de aproape 9 ori, cu un ritm mediu anual de creștere de peste 10,5 la sută. Chimia și petrochimia contribuie cu circa 25 la sută la exportul țării, produsele românești fiind prezente astăzi în peste 100 de țări.

Toate acestea, a subliniat vorbitorul, reflectă cu putere preocuparea statornică a secretarului general al partidului, președintele Republicii, tovarășul Nicolae Ceaușescu, pentru edificarea unei industrii chimice moderne, de înalt randament, în măsură să contribuie tot mai susținut la satisfacerea cerințelor economiei naționale, să participe tot mai intens și eficient la schimburile externe, la cooperarea economică și tehnico-științifică internațională.

O contribuție esențială la realizările obținute au avut-o prestigioasa operă științifică a tovarășei academician doctor inginer Elena Ceaușescu, precum și vasta sa activitate în sfera organizării și coordonării muncii pe tărîmul științei, învățămîntului și culturii.

Asigurăm pe secretarul general al partidului, tovarășul Nicolae Ceaușescu, pe dumneavoastră, mult stimată tovarășă academician doctor inginer Elena Ceaușescu, că vom face totul pentru realizarea sarcinilor ce ne-au fost trasate, pentru aducerea la îndeplinire a indicațiilor date în deschiderea lucrărilor congresului, a arătat vorbitorul.

★

După ședința inaugurală, congresul își desfășoară lucrările în plen și în 11 secțiuni: chimia compușilor macromoleculari, chimie organică, petrochimie și carbochimie, chimie anorganică, chimie fizică, cataliză și catalizatori, electrochimie, chimie analitică și controlul calității produselor, biotehnologie, inginerie chimică, protecția mediului înconjurător.

La Academia de Studii Social-Politice, unde au loc lucrările Congresului Național de Chimie, a fost organizată o expoziție. În cadrul acesteia este prezentat un mare număr de volume din opera tovarășului Nicolae Ceaușescu, contribuție de seamă la dezvoltarea creatoare a teoriei și practicii revoluționare, la îmbogățirea patrimoniului gîndirii social-politice a contemporaneității. Este prezentată în întregime lucrarea „România pe drumul construirii societății socialiste multilateral dezvoltate", împreună cu volume ce cuprind pagini din gîndirea social-politică, filozofică, economică a conducătorului partidului și statului nostru.

În expoziție sînt prezentate lucrările tovarășei academician doctor inginer Elena Ceaușescu din domeniul chimiei, care reprezintă valoroase contribuții la dezvoltarea și aprofundarea cunoștințelor din acest domeniu de deosebită actualitate pe plan teoretic și tehnologic.

Se află expuse, totodată, lucrări de specialitate, apărute de-a lungul timpului în țara noastră, care evidențiază bogatele tradiții ale școlii românești de chimie.

Cu ocazia lucrărilor acestui for științific este ilustrată — prin numeroase grafice, panouri și machete — dezvoltarea impetuoasă a chimiei românești, îndeosebi în perioada deschisă de Congresul al IX-lea al partidului.

Modernizarea producției — în centrul preocupărilor organizațiilor de partid

(Urmare din pag. 1)

că eforturile noastre de modernizare sînt, ca să zic așa, eforturi cu bătaie foarte lungă. Înnoim în permanență tehnologiile și produsele. Procedînd astfel, organizația noastră de partid nu a uitat nici un moment că aceste înnoiri trebuie să cuprindă și oamenii, modul lor de a gîndi și a acționa. Am organizat, de aceea, cursuri de specializare pentru toate sectoarele, de la atelierele de turnătorie și pînă la formația de montaj final. Aceasta este un proces revoluționar în care modernizarea ne înnobilează și pe noi, lărgindu-ne orizontul profesional și tehnic, dar în care și noi, prin ideile și inițiativele aplicate, accelerăm desfășurarea programului de modernizare. Iată cîteva exemple. La îndemnul organizației de partid, un colectiv de specialiști a pus la punct o nouă tehnologie: sudare automată simultan, din două părți (arc în arc), a inelelor suport de talere pe corpul coloanelor — de construcție specială — destinate realizării programului energetic. Prin aplicarea acestei tehnologii, colectivele de sudori economisesc o importantă cantitate de materiale, productivitatea muncii la această operație dublîndu-se. O altă tehnologie nouă, tot de sudare automată, de această dată în rost îngust, a reactoarelor cu pereți groși, introdusă în procesul de producție, a condus la creșterea productivității muncii cu peste 75 la sută. Sînt fapte care vorbesc elocvent despre roadele acțiunii comuniste, despre eforturile pentru valorificarea superioară a resurselor, despre implicarea nemijlocită a comuniștilor în promovarea progresului tehnico-științific.

PROGRES TEHNIC, ORGANIZARE SUPERIOARĂ, LARG ORIZONT PROFESIONAL

Și pentru noi — ne spunea Elena Moinea, secretar adjunct al comitetului de partid de la Întreprinderea „Flamura Roșie" — modernizarea, promovarea progresului tehnic, organizarea superioară a producției și a muncii sînt tratate în strînsă corelare cu desfășurarea programului sistematic al lărgirii orizontului profesional al oamenilor. Așa cum ne cere secretarul general al partidului în magistralele Teze pentru Plenara C.C. al P.C.R. sîntem mai insistenți și mai exigenți în înfăptuirea activității de perfecționare a cunoștințelor cadrelor noastre, ale tuturor oamenilor muncii, de ridicare a nivelului lor tehnic, științific, profesional și politic. În acest spirit, alături de cursurile de ridicare a calificării, de îmbogățire a universului de cunoștințe profesionale, tehnice și de cultură generală, noi am dat un larg conținut instructiv, educativ și altor manifestări cum ar fi: cercurile calității, întîlnirile de popularizare a rezultatelor aplicării inițiativei muncitorești „Eu produc, eu controlez, eu răspund" sau ale inițiativei „Specialiștii oferă soluții". Prin intermediul acestei inițiative, ca și al altora de același gen, am instaurat un climat al simțului de răspundere și implicării conștiente în promovarea noului ca unul din elementele esențiale în realizarea neabătută a planului la toți indicatorii. Există o legătură directă între orizontul larg de cunoștințe al oamenilor, introducerea noilor tehnologii de finisare a țesăturilor, cu un înalt grad de finețe, sau a mecanismelor de încărcare automată a mașinilor de țesut, pe de o parte, și, pe de alta, realizarea și depășirea planului de țesături destinate exportului pe 8 luni cu 31,1 la sută.

A GÎNDI ȘI A ACȚIONA CU RĂSPUNDERE MUNCITOREASCĂ REVOLUȚIONARĂ

Transpunerea în viață a cerinței de creștere permanentă a răspunderii, relevată în Tezele din aprilie, constituie și aici, la noi, o preocupare de căpetenie a comuniștilor, a întregului colectiv — ne spunea Gheorghe Nica, secretarul comitetului de partid de la I.M.E.B. Să exemplific: asimilarea și introducerea în fabricație a noi produse este o problemă care nu ne preocupă doar pe noi. Tocmai de aceea organizația noastră de partid i-a consacrat acestei probleme acțiuni educative sistematice. La învățămîntul politico-ideologic, în discuțiile de la om la om, angajate de agitatori, prin intermediul gazetelor de perete și al vitrinelor calității din secții, al întregii propagande vizuale am sensibilizat conștiințele, am format convingerea că numai de participarea noastră, a fiecăruia, depinde realizarea unor produse de înaltă tehnicitate și competitivitate. Rezultatele nu s-au lăsat așteptate. Prin aplicarea programelor de modernizare a produselor, rezultat al gîndirii și acțiunii responsabile ale întregului colectiv, numai în semestrul I al acestui an au fost introduse în fabricație 26 de produse noi, de înalt randament, dintre care amintesc: motoarele asincrone cu rotor în scurtcircuit pentru instalații de foraj geologic, grupurile electrogene de 40 kVA, 70 kVA și 125 kVA pentru funcționări la minus 28 grade Celsius, motoarele ASI-Nema 405—55 kW cu 1200 rotații pe minut sau generatoarele GSMR 2 — 2 kVA cu 3000 rotații pe minut, mult solicitate de economia noastră, precum și la export. Important este că și soluțiile adoptate sînt emanația colectivă și că în același mod s-au petrecut lucrurile și în cazul celui de-al doilea exemplu la care vreau să mă refer. Noi am avut, în anii precedenți, în mod constant, rezultate bune la export. Dar aceste rezultate ar putea fi și mai bune — a fost concluzia colectivă desprinsă în urma dezbaterii aprofundate în adunările de partid, a magistralei Expuneri din aprilie a tovarășului Nicolae Ceaușescu. Urmarea: la această dată înregistrăm o depășire a planului la export, pe 8 luni, cu aproape 43 milioane lei! O importanță deosebită în obținerea acestui succes a avut-o și aplicarea unei idei simple — specializarea liniilor de export pe grupe de produse, urmărite de tehnologi, la rîndul lor specializați. Așa am procedat cu grupurile electrogene din secția I, cu linia de mașini asincrone din secția a II-a, sau cu cea a motoarelor destinate acționărilor și avansurilor la mașinile unelte din atelierul aparataj.

★

Inițiative, fapte care înfățișează elocvent spiritul de angajare, hotărîrea fermă a comuniștilor și a celorlalți oameni ai muncii de a înfăptui neabătut Tezele pentru Plenara C.C. al P.C.R., dovedind pasiune și dăruire, înaltă răspundere în îndeplinirea programului de modernizare a producției, în realizarea sarcinilor de plan.

AL III-LEA CONGRES NAȚIONAL DE CHIMIE

CUVÎNTAREA TOVARĂȘEI ACADEMICIAN DOCTOR INGINER ELENA CEAUȘESCU

(Urmare din pag. 1)

Congresul Național de Chimie are loc la jumătatea celui de-al 8-lea plan cincinal, care trebuie să asigure realizarea obiectivelor strategice stabilite de Congresul al XIII-lea privind trecerea României la un nou stadiu de dezvoltare, realizarea unei noi calități a muncii și vieții, trecerea la dezvoltarea intensivă în toate sectoarele, pe baza celor mai noi cuceriri ale revoluției tehnico-științifice și a noii revoluții agrare.

În prima jumătate a actualului cincinal au fost obținute realizări de seamă în toate sectoarele de activitate. Aș dori să menționez, în mod deosebit, continuarea dezvoltării industriei chimice, perfecționarea și modernizarea producției, ridicarea calității, a nivelului tehnic, creșterea rentabilității.

Așa cum s-a subliniat în ședințele Comitetului Politic Executiv, în Tezele din aprilie, este necesar să concentrăm toate eforturile pentru a lichida cu desăvîrșire unele lipsuri și stări de lucruri negative, pentru înfăptuirea neabătută a programelor de organizare științifică și modernizare a producției, de realizare, în toate sectoarele, a principiilor autoconducerii, autogestiunii, de înfăptuire consecventă a programelor de înaltă eficiență economică.

Stimați tovarăși,

Pornind de la stadiul actual al chimiei românești, de la puternica bază tehnico-materială și puternicul potențial al sutelor de mii de oameni ai muncii, inclusiv al cercetării științifice din chimie, Congresul Național de Chimie trebuie să dea o nouă orientare, de largă perspectivă privind modernizarea și perfecționarea activității de producție și cercetare în chimie, ținînd seama de cerințele economiei naționale, ale noilor cuceriri ale științei și tehnicii.

Este necesar să se asigure folosirea tot mai bună a mijloacelor tehnico-materiale și a forței umane, realizîndu-se o creștere a producției pe actualele capacități cu cel puțin 50 la sută, în următorii 3—4 ani.

În acest sens, trebuie să se treacă cu toată hotărîrea la înfăptuirea neabătută a programelor de organizare și modernizare în toate ramurile chimiei, noi catalizatori, noi procese de polimerizare cu caracteristici superioare, dezvoltării biotehnologiilor, extinderii procedeelor biochimice, de sinteză, valorificării biomasei și altor materii.

Sînt încă multe domenii în care cercetarea chimică poate și trebuie să aducă o contribuție de importanță deosebită în realizarea de noi materiale cu caracteristici superioare necesare pentru celelalte sectoare ale economiei naționale.

În același timp, este necesar să se acorde o atenție sporită cercetării de perspectivă, fundamentale, să se asigure o bună repartizare a forțelor de cercetare, atît pentru soluționarea rapidă a problemelor imediate, cît și pentru cercetarea fundamentală, de perspectivă, avînd în vedere că sînt foarte multe domenii în care cercetarea chimică trebuie să realizeze noi descoperiri, noi materiale și noi produse cu caracteristici tot mai bune.

În nici un domeniu nu trebuie să se considere că am realizat totul. Dimpotrivă, să pornim de la faptul că ceea ce am realizat pînă acum trebue să constituie baza pentru intensificarea cercetărilor, pentru noi cunoașteri, noi descoperiri.

Trăim o epocă de puternic avînt al științei și tehnicii, al cunoașterii umane în general. Prin esența sa, chimia însăși este o știință a noului, o știință revoluționară și trebuie să acționăm cu toată fermitatea pentru a ridica nivelul activității de cercetare științifică, pornind de la necesitatea unor noi și noi cuceriri și descoperiri în toate domeniile.

În același timp, este necesar să se acorde, în continuare, o atenție deosebită perfecționării activității de formare a cadrelor, de ridicare a nivelului de cunoștințe profesionale, tehnico-științifice ale tuturor oamenilor muncii din chimie, ca de altfel din toate sectoarele de activitate.

Trebuie să avem permanent în vedere că viitorul poporului nostru este strîns legat de ridicarea gradului general de cunoștințe, de pregătire, de dezvoltarea puternică a științei.

Să facem astfel încît știința românească în general — deci și știința chimică — să aibă un rol tot mai important în întreaga societății socialiste multilateral dezvoltate, în realizarea comunismului în România. **(Aplauze puternice).**

Stimați tovarăși,

Punînd în centrul activității realizarea programelor de dezvoltare economico-socială, dezvoltarea puternică a chimiei, a cercetării științifice, este necesar, în același timp, să extindem larg colaborarea internațională, să asigurăm participarea activă a României la diviziunea internațională a muncii, la schimbul de valori materiale și spirituale.

În acest sens, trebuie să dezvoltăm mai puternic colaborarea cu țările socialiste membre în C.A.E.R., cu celelalte țări socialiste, cu țările în curs de dezvoltare, precum și cu țările capitaliste dezvoltate, cu toate statele lumii, fără deosebire de orînduire socială.

În întreaga noastră activitate trebuie să pornim ferm de la principiile deplinei egalități în drepturi, respectului independenței și suveranității naționale, neamestecului în treburile interne și avantajului reciproc.

Este necesar să participăm în toate domeniile — deci și în cel al chimiei — la realizarea programului de lungă durată de colaborare, de specializare în activitatea de cercetare științifică și tehnologică, să extindem, totodată, cooperarea și specializarea în producție.

Cercetarea chimică românească va conlucra tot mai strîns cu institutele și oamenii de cercetare din diferite țări pentru a soluționa mai rapid, cu forțe comune, problemele noi, complexe, care se pun astăzi în fața cercetării științifice.

Apreciem participarea unui număr important de oameni de știință din alte țări la Congresul chimiei românești, ca o expresie a relațiilor de conlucrare existente și a dorinței de a intensifica colaborarea în cercetarea științifică dintre țările noastre.

În același timp, împreună cu întregul nostru popor, cercetarea chimică — ca, de altfel, întreaga noastră cercetare — acționează cu toată hotărîrea pentru o politică de pace, pentru dezarmare și, în primul rînd, pentru dezarmarea nucleară, pentru eliminarea definitivă a armelor nucleare și trecerea la dezarmarea convențională, la eliminarea armelor chimice și a oricăror arme de distrugere în masă.

Țara noastră este hotărîtă să acționeze cu toată fermitatea pentru realizarea unei politici noi, democratice, a unei lumi fără arme și fără războaie.

Acționăm cu toată hotărîrea pentru dezvoltarea colaborării cu toate țările din Europa, pentru încheierea cu succes a Conferinței de la Viena, care să dea o nouă perspectivă întăririi colaborării și conlucrării în toate domeniile, inclusiv în domeniul științei, cercetării. Ne pronunțăm ferm pentru realizarea în Balcani a unei zone fără arme nucleare și chimice, fără baze militare, a colaborării pașnice în toate domeniile de activitate.

Ținînd seama de situația gravă a economiei mondiale și îndeosebi a țărilor în curs de dezvoltare, ne pronunțăm pentru soluționarea globală a problemelor subdezvoltării, pentru o nouă ordine economică mondială, pentru progresul economico-social al tuturor statelor și creșterea rolului științei în dezvoltarea economiei mondiale, în realizarea unor relații noi, de egalitate între toate statele lumii.

Oamenii de știință români sînt hotărîți să conlucreze tot mai strîns cu oamenii de știință de pretutindeni în vederea creșterii rolului acestora în realizarea unei politici noi, democratice, pentru triumful rațiunii al păcii și colaborării între toate națiunile lumii.

În încheiere, aș dori să exprim încă o dată convingerea că lucrările celui de-al III-lea Congres Național de Chimie vor marca un moment de importanță deosebită în dezvoltarea chimiei românești, în sporirea contribuției și participării ei la dezvoltarea generală a țării, la înfăptuirea programelor de dezvoltare economico-socială și ridicare a patriei noastre pe noi culmi de progres și civilizație, de creștere continuă a bunăstării materiale și spirituale, de întărire a independenței și suveranității României. **(Vii aplauze).**

Urez deplin succes lucrărilor Congresului! **(Aplauze puternice, prelungite).**

Rezultatele întrecerii socialiste pe opt luni ale anului

Publicăm în continuare rezultatele obținute în întrecerea socialistă de alte colective fruntașe de oameni ai muncii din întreprinderi industriale, construcții, transporturi, unități agricole, precum și din domeniul circulației mărfurilor și prestărilor de servicii.

În urma rezultatelor obținute în cele opt luni care au trecut din acest an și a punctajului general stabilit pe baza indicatorilor prevăzuți în criteriile de organizare a întrecerii socialiste, la 31 august pe primele locuri s-au situat — alături de colective din țară — următoarele unități din municipiul București

În industria metalelor neferoase și rare

Locul II: Întreprinderea metalurgică „Nefera"

În industria prelucrării lemnului

Locul II: Întreprinderea de produse lemn-mobilă.

În industria textilă (lină)

Locul III: Întreprinderea „Postăvăria Română"

În domeniul transporturilor auto

Locul II: Întreprinderea de transporturi auto.

În domeniul comerțului interior — întreprinderi comerciale cu ridicata

Locul II: Întreprinderea comerțului cu ridicata pentru produse alimentare.

În domeniul gospodăririi de locuințe și prestări în construcții

Locul I: Întreprinderea pentru administrația clădirilor

Locul II: Întreprinderea de construcții, reparații și administrație locativă Folșor

Locul III: Întreprinderea de construcții, reparații și administrația locativă Colentina.

Acțiuni politico-educative în sprijinul producției

● *LA ORDINEA ZILEI: REDUCEREA CONSUMURILOR.* În organizarea *Consiliului municipal al sindicatelor*, la *Întreprinderea de pompe „Aversa"* s-au desfășurat lucrările unui rodnic schimb de experiență vizînd reducerea consumurilor. Participanții — președinți de sindicate, președinți ai comisiilor inginerilor și tehnicienilor, șefi ai secțiilor de turnătorie din marile unități bucureștene, precum și alți specialiști — au insistat asupra popularizării și generalizării în procesele de fabricație din turnătorii a celor mai moderne și eficiente tehnologii mici consumatoare de materiale și energie. ● Sub genericul „Specialiștii oferă soluții", aceeași problemă, a reducerii consumurilor, este pusă azi la ora 14,30 în dezbaterea oamenilor muncii de la *Întreprinderea de mașini unelte și agregate*. Vor fi reliefate căile și metodele de acțiune folosite de organele și organizațiile de partid, de sindicat și U.T.C. pentru perfecționarea și elaborarea de noi tehnologii prin a căror aplicare să fie diminuate costurile de producție.

● *TRIBUNA INOVATORULUI*". Ieri la *Centrul de cultură și creație „Cîntarea României" al Întreprinderii de confecții și tricotaje*, comitetul sindicatului, în colaborare cu cabinetul de modernizare, a organizat în cadrul „Tribunei inovatorului" o dezbatere — analiză privind realizările obținute precum și instituirea de noi căi de acțiune politico-organizatorice pentru traducerea neabătută în viață a prevederilor din magistralele Teze din aprilie, elaborate de secretarul general al partidului, tovarășul Nicolae Ceaușescu, în vederea înfăptuirii programelor de modernizare. Aceluiași scop i-au fost consacrate și lucrările schimbului de experiență privind *„Contribuția comisiei inginerilor și tehnicienilor, a cercurilor inventatorilor și inovatorilor la aplicarea în viață a inițiativelor generatoare de economii"*, organizat de comitetul sindicatului de la *Întreprinderea Antrepriză construcții speciale industriale și montaj.*

CULESUL ROADELOR ȘI SEMĂNATUL
trebuie să mobilizeze toate energiile satelor!

(Urmare din pag. 1)

ore prielnice lucrului poate duce la întîrzierea recoltatului. Pe de altă parte cum se știe, unele suprafețe ocupate cu porumb vor trebui rapid eliberate și pregătite pentru a fi însămînțate cu păioase de toamnă. O mare atenție se cere acordată și recoltării celorlalte culturi: soia, sfeclă de zahăr, legume etc.

Dacă strînsul roadelor înaintează în pas alert, nu la fel se poate spune despre transportul producției în baze, depozite sau la întreprinderile prelucrătoare. În unele locuri există pericolul ca recoltele să stagneze un timp prea îndelungat pe cîmp, la discreția intemperiilor. Este deci necesar ca toate mijloacele existente să fie judicios folosite, astfel ca întreaga producție să ajungă, în aceeași zi, la locurile definitive de depozitare. Se impune, de asemenea, o strînsă și permanentă colaborare între unitățile agricole — întreprinderi de stat, cooperative agricole, asociații economice etc. — și întreprinderile ce asigură mijloace auto închiriate, astfel ca acestea să respecte traseele stabilite și să realizeze numărul de curse prevăzut în grafic. Este necesar, totodată, ca încărcarea și descărcarea autocamioanelor, remorcilor sau atelajelor să se facă cu maximă operativitate, evitîndu-se aglomerările și staționările îndelungate la preluarea produselor. Toate mijloacele de transport trebuie însoțite, în mod obligatoriu, de delegații unităților agricole. De asemenea, se cere o organizare exemplară a muncii la toate bazele și punctele de recepție a produselor. ICAPPA Afumați, împreună cu consiliile populare și conducerile unităților agricole răspund direct de recoltarea, preluarea, păstrarea și evidența corespunzătoare a întregii producții agricole, indiferent de locul de depozitare a acesteia. O îndatorire primordială, de cea mai mare răspundere, o constituie achitarea integrală a obligațiilor la fondul centralizat al statului.

O altă acțiune aflată la ordinea zilei: semănatul orzului pentru boabe. Lucrarea a fost declanșată în Sectorul agricol Ilfov dar, în perioada următoare, trebuie mobilizate forțe mecanice suplimentare pentru a se realiza pretutindeni vitezele zilnice planificate. Așadar, ritm susținut, dar și calitate, starea actuală a solului permițînd efectuarea unor lucrări de înalt nivel agrotehnic. Respectarea epocii optime, a tuturor normelor tehnologice constituie — rezultatele celor mai buni gospodari o dovedesc din plin — baza marilor recolte. „Dacă în vara aceasta am reușit să obținem, la orz, o producție medie de peste 7 200 kg la hectar, iar la grîu, peste 6 600 kg la hectar, de pe aproape 900 hectare — remarca Ion Petrache, primarul comunei Petrăchioaia — aceasta s-a datorat numai modului în care am lucrat pămîntul. Cooperatorii, mecanizatorii și specialiștii s-au străduit mai mult ca în alți ani, să respecte întocmai regulile agrotehnice. Semănatul orzului a fost încheiat pînă la 1 octombrie, iar cel al grîului pînă la 10 octombrie. Trăgînd învățămintele cuvenite din experiența '87, urmărim să ne încadrăm în epoca optimă și în actuala campanie. În prezent, lucrăm la ferma Surlari, cu patru semănători, pentru a finaliza grabnic semănatul orzului".

Așa procedează în momentul de față și alți fruntași ai ogoarelor ilfovene, așa trebuie acționat pretutindeni pentru a se pune temelie solidă recoltei '89.

Activitate intensă nu numai în cîmp, ci și în grădini. De la Nuci, Jilava, Bragadiru, Gruiu, Dudești și alte bazine legumicole ale sectorului sînt trimise pe piețele Capitalei și la întreprinderile producătoare de conserve cantități sporite de produse proaspete. Culesul roadelor, mai ales al celor ușor perisabile — tomate, ardei, gogoșari etc. — trebuie însă impulsionat, spre a se evita orice pierdere cauzată de eventualele brume timpurii. Aceeași grijă se cere acordată recoltării cartofilor, rădăcinoaselor, verzei — culturi deosebit de importante pentru realizarea programelor de aprovizionare a populației în perioada de toamnă-iarnă. Toate roadele trebuie să ajungă, pe drumul cel mai scurt, la consumatori. Subliniem aceasta întrucît, în ultima vreme, s-au înregistrat întîrzieri nepermise în preluarea legumelor de către unitățile beneficiare; astfel de situații trebuie înlăturate cu hotărîre, asigurîndu-se valorificarea superioară a tot ceea ce au produs grădinile ilfovene.

În zootehnie, principala acțiune o reprezintă, acum, încheierea cît mai urgentă a pregătirilor pentru iernatul animalelor; este vorba de completarea stocurilor de furaje — prin însilozarea cocenilor și a altor resurse de nutreturi — de amenajarea adăposturilor și punerea la punct a bucătăriilor furajere, a celorlalte instalații necesare bunei desfășurări a procesului de producție în sezonul rece.

Ne aflăm, așadar, în perioada de vîrf a campaniei agricole de toamnă. Reușita deplină a tuturor acțiunilor menționate impune ca, sub conducerea organizațiilor de partid, consiliile populare, consiliile unice agroindustriale și unitățile agricole să asigure mobilizarea amplă a locuitorilor satelor în campanie, organizarea temeinică a muncii, întărirea ordinii și disciplinei în fiecare sector de activitate, respectarea cu cea mai mare fermitate a normelor de calitate.

Pe ogoarele C.A.P. Dudești se acționează în ritm susținut pentru încheierea cît mai grabnică a semănatului orzului
Foto: M. CIOC

Cantina-restaurant, loc propice pentru o autentică artă culinară

● Opiniile unui specialist privind posibilitățile de îmbunătățire a calității, prezentării și diversificării meniurilor oferite oamenilor muncii prin cantinele-restaurant

La consfătuirea care a avut loc în prima parte a anului cu lucrătorii din cantinele-restaurant aflate în subordinea I.A.P.L. din cantinele uzinale, cu ceilalți factori cu atribuții în acest domeniu, s-au dezbătut pe larg o serie de aspecte legate de căile de îmbunătățire a activității de ansamblu a acestor unități de larg interes social. Cu acest prilej a reieșit cu claritate că rezultatele obținute — multe foarte bune, altele mediocre — reflectă eficiența muncii de îndrumare și control, gradul de seriozitate și competență cu care își îndeplinesc sarcinile ce le revin conducerile întreprinderilor, comitetele sindicatelor, comitetele de cantină ș.a.m.d. Exemplele sînt numeroase, așa că nu vom mai insista asupra lor. Tot la consfătuirea amintită, printre sugestiile și propunerile formulate, una a reținut cu precădere atenția. Și anume, necesitatea întăririi muncii de îndrumare a lucrătorilor din cantinele-restaurant, ca și din cantinele uzinale. Președintele comitetului sindicatului de la I.M.U.A.B. a propus, bunăoară, ca maiștrii în arta culinară să fie mai mult prezenți în aceste unități, bogata lor experiență, înalta competență profesională putînd constitui un sprijin real în îmbunătățirea preparatelor. Sugestia a fost însușită prompt de către I.A.P.L. din sectoarele 2 și 3. În consecință, maiștri în arta culinară din întreprinderile amintite au trecut să lucreze o perioadă limitată în cîte o cantină-restaurant. Evident, s-a făcut un pas înainte, dar posibilitățile de îmbunătățire a activității de ansamblu n-au fost nici pe departe epuizate. Poate și pentru că există la unii bucătari — maiștri în arta culinară — o părere cu totul anacronică privind cantina-restaurant. Ei disociază ideea de cantină de cea de „artă culinară" (ne referim la o autentică artă culinară). Iată în acest sens opiniile unei specialiste în materie.

Mai întîi, o scurtă prezentare a locului de muncă al interlocutoarei noastre; cantina-restaurant de la Întreprinderea Relon-Panduri. Aici se pregătesc zilnic mîncăruri pentru 1800—1900 oameni ai muncii din fabrică, precum și din unitățile industriale învecinate unde funcționează 7 microcantine. De asemenea, de la raionul „Gospodina" al cantinei pot fi procurate pentru consum la domiciliu 5—7 sortimente de semipreparate. Cît privește diversitatea, calitatea și mai ales modul de prezentare, ele ilustrează nu doar priceperea celor care le-au realizat, ci și un adevărat rafinament culinar, așa încît nu sînt cu nimic mai prejos decît cele oferite în timpul prînzului în restaurante de prim rang. Văzîndu-le, nu poți trece fără să întrebi (și să te întrebi): cine este bucătarul șef? Să facem și noi cunoștință cu el. Se numește Stanca Olteanu. ● *De cîți ani lucrați în această meserie?*, am întrebat-o ● Am început-o cu 25 de ani în urmă, ca elevă la școala Viilor, apoi ca ucenică în diferite restaurante, pe lîngă pricepuți bucătari ● *Cine v-a îndrumat pașii în această pretențioasă profesie care este arta culinară?* ● De la fiecare am învățat cîte ceva. Port însă o deosebită recunoștință fraților Răchiteanu, de la care am învățat foarte mult. Cu maistrul în arta culinară Gheorghe Răchiteanu, un autentic artist în profesia sa, chiar și acum, deși el este pensionar, cînd ne întîlnim, îl consult în unele probleme specifice alimentației publice ● *De patru ani ați urcat pe cea mai înaltă treaptă a calificării profesionale, aceea de „maistru în arta culinară". Conducerea I.A.P.L.-„Cotroceni" v-a propus în repetate rînduri să preluați bucătăria unor restaurante reprezentative. De fiecare dată ați refuzat oferta. De ce?* ● Munca de bucătar șef într-o cantină-restaurant nu este deloc ușoară. Satisfacțiile sînt însă imense. Mîncărurile pe care le pregătești și le prezinți la linia de autoservire sînt zilnic apreciate de mii de oameni ai muncii. Judecata lor este foarte exigentă, dar și foarte dreaptă. Aici n-ai timp să uiți meseria, pentru că zilnic trebuie să pregătești altceva, așa că ai un cîmp larg de desfășurare ● *Dar prezentarea preparatelor?* ● Nimic nu te oprește ca și la cantina-restaurant să oferi mîncăruri la fel ca la celelalte restaurante. Totul e să vrei, să dorești să faci un lucru ca lumea...

Discuția noastră cu maistra în arta culinară Stanca Olteanu, bucătar-șef la cantina-restaurant de la Relon-Panduri, nu s-a rezumat la cele cîteva idei exprimate. Premiile obținute la concursurile profesionale pentru preparatele prezentate, solicitările permanente în vederea participării la diferite acțiuni sînt, credem, argumente care confirmă opinia exprimată de interlocutoarea noastră și anume aceea că măiestria în arta culinară poate să fie demonstrată curent și în cantinele-restaurant, în beneficiul miilor de oameni ai muncii.

R. GROAPĂ

Informații · Informații · Informații

ORA OFICIALĂ DE IARNĂ

În conformitate cu reglementările în vigoare, începînd de la data de 25 septembrie a acestui an, pînă la data de 26 martie a anului viitor, pe teritoriul țării noastre se trece la orarul de iarnă. În consecință, în noaptea 24 spre 25 septembrie (sîmbătă spre duminică) acele ceasornicelor vor fi dat înapoi cu o oră. Astfel, ora 1 (unu), devine ora zero. Se revine astfel la ora Europei de est, respectiv la cea a fusului orar 2. Programul tuturor unităților economice, sociale și cultural-artistice din întreaga țară rămîne neschimbat.

Un mare complex de magazine în calea Văcărești

Pe calea Văcărești, la intersecția cu bd. Pionierilor se dau în folosință în aceste zile, la parterul blocului de colț 1 A, 1 B, 1 C, 1 D alte magazine și centre de prestări servicii prevăzute să înzestreze această importantă zonă orășenească din perimetrul sectorului 4 al Capitalei. Au și fost deschise unitățile de legume-fructe, geamuri-oglinzi și ABC; vor urma magazinele de pîine-lapte, o cofetărie și o florărie etc. După cum aflăm de la serviciul de resort al Consiliului popular al sectorului 4, lucrări de modernizare sînt în curs de execuție la complexul comercial Nițu Vasile.

Un parc în zona Sebastian

În zona străzii Sebastian, din sectorul 5, au început lucrările de amenajare a unui nou parc, care va avea o suprafață de aproximativ 3 ha. Delimitat de blocurile de locuințe din jur, printr-un gard viu de talie înaltă, el va fi dotat cu aparate de joacă, pentru copii și va avea în centru un bazin decorativ. În cadrul plantărilor din această toamnă, aici se vor aduce circa 11 000 de arbori și arbuști. Între speciile ce vor înfrumuseța acest loc de recreere, situat în mijlocul unui cartier nou, se numără arțarii, carpenii, frasinii, merii, corcodușii roșii, liliacul de toamnă, lămîița ș.a.

Lucrări de sezon la I.C.R.A.L. Colentina

La cererea cetățenilor, specialiștii I.C.R.A.L. „Colentina" execută modificarea cazanelor de încălzire centrală, în vederea măririi randamentului instalațiilor. Tot pentru creșterea parametrilor de funcționare se poate comanda spălarea chimică a instalației (care durează circa trei săptămîni), sau calibrarea arzătoarelor. Se mai primesc comenzi pentru repararea jaluzelelor, a acoperișurilor, a teraselor, jgheaburilor burlanelor, a sobelor de teracotă, precum și pentru etanșeizarea tîmplăriei exterioare. Relații suplimentare la tel. 11.65.40.

● În zona Valea Cascadelor — Militari, Brigada 1 din Antrepriza de construcții-montaj nr. 7 a finalizat structurile celor peste 600 de apartamente ce vor alcătui un nou ansamblu de locuințe — reper pentru poarta de intrare în București, pe autostrada Pitești. Clădirile se definesc printr-un grad ridicat de confort și o plastică arhitectonică reprezentativă. Bogata vegetație existentă va fi păstrată, personalizînd acest nou cartier. La parterele blocurilor vor funcționa unități comerciale și de prestări servicii, cu profiluri curente (lapte, pîine, legume-fructe etc.).

Informația pe urmele unor sesizări

ARITMETICA... BIROCRATICĂ

Conformîndu-se dispozițiilor legale privitoare la informarea I.C.R.A.L.-ului ori de cîte ori se produce o modificare a structurii familiei și mai ales a cuantumului veniturilor realizate, Traian Ciolan din calea Giulești nr. 60, considera necesar să solicite să i se recalculeze chiria. De fiecare dată însă, după prezentarea actelor doveditoare, funcționarii I.C.R.A.L. „Giulești" îl asigurau că i s-a recalculat corect chiria și că nu trebuie să-și facă griji. Nedumerit de faptul că după încadrarea în muncă a fiului, chiria ajunsese să fie mai mică decît în perioada cînd calculul se făcuse doar pe baza veniturilor sale și ale soției, se adresează redacției. Nu de alta — sublinia T. C. — dar dacă cumva s-a produs o greșeală, să nu fiu nevoit peste ani să suport eventualele diferențe.

Apelînd la sprijinul D.G.D.A.L. se refac calculele. Rezultatul? Temerile lui Traian Ciolan erau pe deplin îndreptățite. Bunăoară, în perioada 1 septembrie 1985 — 30 iulie 1986 ar fi trebuit să achite o chirie de 223 lunar și nu de 258, iar pentru perioada 1 august 1986 — 30 august 1988 de 133 lei și nu 223 cît i se încasase. A reieșit astfel o diferență de peste 3 500 lei care urmează să fie trecută în contul chiriei viitoare. Deci, nu Traian Ciolan riscă să devină debitorul I.C.R.A.L.-ului cum se temea, ci I.C.R.A.L. îi era dator. Cum s-or fi făcut calculele pînă acum și după ce aritmetică?

Situația a fost, bineînțeles, elucidată, cetățeanul declarîndu-se pe deplin mulțumit, dar nici pe departe nu trebuie să se declare mulțumită conducerea I.C.R.A.L. în privința modului în care își fac datoria funcționarii însărcinați să aplice corect prevederile legale.

NEGLIJENȚA ȘI URMĂRILE EI

Fabrica de pîine „Pajura" primind din partea Circumscripției financiare a sectorului 1 nota de poprire nr. 5 014 din 11 februarie a.c. se conformează și-i oprește din retribuție lui Aurel Viorel Mistrian 510 lei, reprezentînd o amendă contravențională dată de organele de control ale I.T.B., fără însă ca cineva să fi citit corect respectiva notă (dirijată greșit la „Pajura" întrucît cel în culpă era în realitate nu Aurel Viorel Mistrian, ci Petrișor Mistrian, care nu lucra la această întreprindere). Păgubașul încearcă să demonstreze că nu despre el este vorba, că este o confuzie, dar nici actul de identitate, nici adeverința eliberată de cei de la Fabrica „Pajura", care și-au dat seama că au greșit, nu sînt luate în seamă de către lucrătorii circumscripției financiare. Ei își considerau sarcina îndeplinită, deoarece au primit și depus la bancă suma revendicată de I.T.B. La un moment dat l-au sfătuit să-și recupereze suma de la Petrișor Mistrian (demers pe care l-a făcut de altfel, dar fără succes).

„Credeți că mai am vreo șansă să mi se facă dreptate?" — ne întreba Aurel Viorel Mistrian. Și cum eram convinși că adevărul trebuie să iasă la lumină, i-am acordat sprijinul de care avea nevoie. Fabrica „Pajura" a intervenit la circumscripția financiară pentru returnarea sumei, urmînd ca adevăratul debitor — cum era firesc — să suporte amenda. Dar nu poate fi neglijată nici atitudinea birocratică a funcționarilor ce au dat dovadă de superficialitate și care ar trebui să suporte consecințele.

Eugen EFTIMIU

Spectacole atractive, menite să deschidă un larg orizont de cunoaștere tinerei generații

– Interlocutor : regizorul CORNEL TODEA, directorul Teatrului „Ion Creangă" –

— *Adresîndu-se, prin specificul său, copiilor și tinerilor, Teatrul „Ion Creangă" are îndatoriri deosebit de importante în procesul modelării personalității tinerei generații. Așa cum se subliniază în Tezele din aprilie, educația revoluționară, prin muncă și pentru muncă, ridicarea nivelului de cultură, cu precădere al tineretului, trebuie să angajeze plenar toți factorii educaționali. Ce vă propuneți, din perspectiva acestor îndatoriri majore, să înfățișați publicului tînăr ?*

— În mod firesc, opțiunile noastre repertoriale au la bază necesitatea de a lărgi permanent orizontul de cunoaștere și cel afectiv al spectatorilor din tînăra generație. *„Tineretul, copiii reprezintă viitorul de aur al patriei noastre* — sublinia secretarul general al partidului, tovarășul Nicolae Ceaușescu — *și trebuie să facem totul pentru a forma o tînără generație, cu înalte cunoștințe revoluționare, cu o înaltă cultură. Așa creăm viitorul de aur al României*". Ne simțim profund implicați, prin mijloacele de expresie ale teatrului, în această operă generală, organic integrată în procesul de dezvoltare și perfecționare a întregii societăți românești. Tocmai de aceea ne-am oprit, cu precădere, la lucrări din literatura noastră actuală. Regizoarea Ileana Cârstea, de pildă, se pregătește să aducă în luminile rampei piesa „Marea aventură" de Melania Ghica, ce se adresează celor ce intră în clasa I, înfățișîndu-le, prin mijloace metaforice, universul fascinant al școlii. La rîndul meu, voi monta „Îndrăgostiții de la 9 seara" de Adrian Dohotaru, poem teatral pe tema dragostei, înfățișînd universul de preocupări al adolescenților de astăzi, de la noi. Este evident rolul formativ, de educație patriotică al teatrului istoric. Întrucît 1989 este anul centenarului trecerii în eternitate a Luceafărului poeziei românești, am ales drama sa istorică „Dragoș Vodă" care, în versiunea scenică pe care o va realiza actorul Romeo Stavăr, va cuprinde și texte din piesele: „Decebal" și „Lăpușneanu". Tabloul dramaturgiei românești este completat de spectacolele din repertoriul permanent, pe care vom continua să le jucăm: „Uite-l, nu e!", colaj din poveștile lui Ion Creangă, „Pistruiatul" de Francisc Munteanu și Ion Ion, „Toate pînzele sus" după romanul lui Radu Tudoran, recitalul actoricesc „Stop! În top, Daniela!". Toate aceste spectacole — cărora ne vom strădui să le conferim, la fiecare reprezentație, atractivitate și frumoasă ținută artistică — configurează, cred, o largă arie tematică, ilustrînd convingător preocupările, aspirațiile, idealurile noilor generații.

— *Deschiderea spre marea cultură umanistă a lumii este încă un deziderat, în măsură să familiarizeze tineretul cu opere clasice. Ce ați ales din dramaturgia universală ?*

— „Turandot" de Carlo Gozzi, spectacol montat de Gelu Colceag, abia și-a început cariera scenică. Acum se află în repetiții, conduse de regizorul Emil Mandric, „Romanțioșii" de Edmond Rostand, o frumoasă poveste de dragoste, o pledoarie pentru puritate și generozitate. Mai avem un proiect ambițios, pe care mă încumet, ca regizor, să-l realizez: „Romeo și Julieta" de Shakespeare, în care actorii noștri se vor afla în replică cu studenți ai I.A.T.C.

— *A intrat în tradiția Teatrului „Ion Creangă" organizarea unor manifestări care să faciliteze tinerilor întîlniri cu creatori și interpreți preferați din alte domenii ale artei. Prin ce le veți continua?*

— În cadrul „Studioului de seară" vom găzdui formații și soliști de muzică tînără, în concerte comentate, la care vor fi prezenți compozitori și poeți. În afară de acestea, cu concursul entuziast și competent al muzicologului Iosif Sava, sperăm să realizăm, duminicile, matinee muzicale urmărind completarea educației artistice din școală, cunoașterea marilor valori ale muzicii clasice. De asemenea, pentru vacanța de iarnă vom pregăti un spectacol de varietăți intitulat „Extemporal de vacanță".

— *Un loc distinct în activitatea dumneavoastră îl ocupă spectacolele prezentate „acasă" la publicul tînăr. Ce veți întreprinde în acest sens ?*

— În primul rînd, ținînd seama de imperativele educației patriotice, vom iniția un ciclu itinerant de spectacole-colaj, cuprinzînd fragmente din piese românești de inspirație istorică. Le vom juca, cu precădere, în licee. De asemenea, unele dintre spectacolele din repertoriu, recitaluri de poezie și muzică vor fi susținute în centre de cultură și creație „Cîntarea României" ale tineretului din Capitală și din țară.

Eugen COMARNESCU

Jurnalul galeriilor

Unul din elementele primordiale, lutul frămîntat cu apă, modelat, uscat și ars, iar mai tîrziu și smălțuit și împodobit cu felurite motive florale sau geometrice, a marcat devenirea omului pe scara suitoare a istoriei sale. Bogate mărturii arheologice atestă milenara dezvoltare a olăriei pe teritoriul țării noastre. Graiul tăcut al vaselor de pămînt, cu multiplele lor funcțiuni, l-a însoțit pe om de-a lungul timpului, evidențiindu-i puterea de creație artistică, încît formează unul din elementele tradiționale ale culturii populare românești. Varietatea de forme și de decor a ceramicii expuse de *VICTOR VICȘOREANU* la Teatrul Foarte Mic i-a adus cîndva meritatul premiu al U.A.P. Dezvoltînd bogata moștenire artistică a vestitului centru de olari de la Hurezu, creatorul acesta popular, în cel mai bun sens al cuvîntului, dovedește o inventivitate nesecată, un simț cu totul remarcabil al decorativității, care ne-a stîrnit încă o dată entuziasmul. Arhaicului meșteșug legat de arta focului, mîinile lui pricepute îi conferă noi virtuți estetice.

Aproape egal preocupată de peisaj, portret și tabloul cu flori, *VICTORIA ALEXIU* revine la Căminul Artei cu o expoziție de bună ținută artistică, ce-i consolidează pozițiile cucerite printr-o stăruitoare activitate de atelier. Într-o viziune discret decorativă, cum se desprinde mai ales din fundalul unor naturi statice și portrete compoziționale, face uneori apel la somptuoase draperii și tapete. Cu o evidentă plăcere a iscării acordurilor cromatice subtile, artista insistă asupra unor detalii și accente menite să creeze o anume atmosferă, un climat sufletesc, din care se desprind bucuria, candoarea aproape juvenilă a francheței gestului demiurgic. Într-o pensulație dezinvoltă, îngăduită de folosirea guașei, pictează cu exuberanță și lirism o suită de peisaje panoramice, îmbrățișînd spații vaste, în care se face simțită învălmășeala norilor în furtună, o tensiune cosmică, iar alteori prospețimea plină de farmec a unei primăveri timpurii. Reținută, discretă pînă la șoaptă, de o duioșie emoționantă, apare în alte tablouri, precum „Scrisoare neexpediată", sugerînd decantarea unor delicate stări sufletești.

O impresionantă dezlănțuire de forțe native, de impulsuri lăuntrice irepresibile, dar și de ambiții devorante, de voință ce-și caută calea spre afirmare și maturâ împlinire, întîlnim în ampla expoziție de la Galeriile Municipiului a lui *NICOLAE TUZLACU*, un neprofesionist al paletei care și-a descoperit tîrziu vocația. În cuprinsul restrins al unui singur deceniu (a debutat în 1981), a deschis cîteva personale, a participat la manifestările expoziționale colective, încununate de fiecare dată cu premii ale Festivalului național „Cîntarea României", realizînd un salt spectaculos în dezvoltarea mijloacelor sale de expresie. Prin viguroase suprapuneri de culoare, în care domină griuri savuroase, roșuri potolite și rozuri șocante, și într-o suverană libertate de acțiune, sărind dezinvolt peste reguli consacrate, cu unele stîngăcii ce-și au farmecul lor, pictorul acesta bîntuit de patima culorilor își caută cu fervoare un limbaj propriu, de pe acum conturat, care este frust, direct, arhaic, mai ales în peisaje (gen predilect), dar totodată viguros, expresiv, tensionat, a cărui incitantă încărcătură dramatică stîrnește și reține interesul privitorului.

MARIN MIHALACHE

Panoramic

● **Centrul de cultură și creație „Cîntarea României" al Întreprinderii „23 August"** organizează, mîine, ora 15, o manifestare dedicată împlinirii a trei secole de la începutul domniei lui Constantin Brîncoveanu, susținută de specialiști de la Muzeul Municipal de Istorie și Artă. ● **La Întreprinderea „Optica Română"** va avea loc, mîine după-amiază, expunerea „Patriotismul socialist, puternică forță motrice a făuririi societății socialiste multilateral dezvoltate", susținută de prof. Constantin Mandache. ● **În Editura Eminescu** au apărut culegerea de studii „Din istoria Transilvaniei" de Ioan Lupaș, „Jurnal de lectură" de C. Stănescu, volumele de reportaje și mărturii „Întîmplări din realitatea imediată" de Ovidiu Ioanițoaia și „Flăcări sub apă" de Petre Mihai Băcanu, romanele „Coridorul" de Alexandru Simion și „Poveste de dragoste" de Romulus Cojocaru, plachetele de versuri „Pavăza visării" de Virginia Breslașu și „Ziua delfinului" de Gheorghe Lupașcu, volumul de eseuri „Fețele orașului" de Sultana Craia (despre proza citadină, de la Bolintineanu și Filimon la Ion Marin Sadoveanu și Tudor Teodorescu-Branițte). ● **Muzeul Pompierilor** (Foișorul de Foc) găzduiește o expoziție de numismatică, organizată în colaborare cu secția de resort de la C.C.A. : peste 1 500 de insigne, plachete, ordine, decorații însemne de arme. De asemenea, împreună cu Filiala București a A.F.R., muzeul a organizat o expoziție de filatelie: 19 expozanți din Capitală și din alte localități, alături de Formația civilă de pompieri din Jimbolia. ● **Anticariatul din pasajul Kretzulescu** a achiziționat un exemplar din „Calendarul Ghimpelui" pe anul 1875; ilustrat cu 24 de caricaturi, el a fost imprimat la noua „Tipografiă a laboratoriloru români" (str. Academiei nr. 19). ● **Sectorul de gramatică** de la Institutul de Lingvistică elaborează un „Tratat de punctuație al limbii române" (coordonator : dr. Mioara Avram), avînd un caracter descriptiv și istoric, urmărind evoluția normelor și a uzului acestora. ● **Teatrul Giulești** anunță redeschiderea sălii din calea Giulești nr. 16, în ziua de 1 octombrie, cu spectacolul „Să nu-ți faci prăvălie cu scară" de Eugen Barbu, avînd-o ca protagonistă pe Olga Tudorache. De asemenea, la 2 octombrie, se reia, în sala „Majestic", seria reprezentațiilor cu recenta premieră „Regele Lear" de Shakespeare, cu Corado Negreanu în rolul titular. Teatrul inaugurează ciclul de spectacole în mijlocul oamenilor muncii, cu piesa „Așteptam pe altcineva" de Paul Ioachim, cu Sebastian Papaiani în rolul principal, în 29 septembrie, ora 19, la Centrul de cultură și creație al constructorilor (Vitan-Bîrzești). ● **„Vocație de detectiv"** este o producție a Studioului „Mosfilm" (regia : Aleksei Koreniov) ce va intra pe ecrane în această lună ; o comedie de situații, cu o acțiune plină de neprevăzut, avînd în distribuție pe Galina Polskih, Irina Smeliova, Igor Kvașa ș.a. **(B. IOAN)**.

FESTIVALUL INTERNAȚIONAL „GEORGE ENESCU"

Remarcabile prezențe violonistice

Recitalul violonistului sovietic Maksim Fedotov (la pian Aleksandr Ardakov) a atras prin consistența și varietatea programului (3 sonate — de Händel, Tartini, Beethoven ; lucrări ample de Ravel, De Falla, Chausson, Saint-Saëns). Succesele artistului, mai mult decît notabile, sînt îndreptățite : un sunet limpede, plin de forță sau suavitate, tehnică strălucitoare, frază logică și expresivă, disponibilități stilistice largi l-au impus și în recitalul din Studioul RTV. Fedotov are calitățile înaltei școli sovietice : execuție mai mult decît îngrijită, fără exagerări ale sentimentului, cînt echilibrat. Partenerul său, Ardakov, are o paletă pianistică în consens stilistic, consistență și comunicativitate.

Ion Voicu, al cărui nume echivalează cu însăși arta viorii la noi, a apărut ca solist în Concertul de Ceaikovski, redîndu performanțele-i larg cunoscute, cîntînd cu elan romantic, cu virtuozitate înaripată, cu spectaculozitatea necesară acestor încîntătoare pagini. Dirijorul iugoslav Viaceslav Sutej l-a secundat mai mult decît eficient. După Rapsodia I de Enescu, plină de insuflețire și expansivitate dirijorul oaspete a dat măsura întregii sale arte în monumentala Simfonie a IV-a de Brahms, dăltuită ferm și clar cu sublinieri subtile ale tesăturii tematice și instrumentale abundente, specifică partiturii.

PETRE CODREANU

Cvintetul de alămuri „Praga"

Cvintetul de alămuri „Praga", fondat în 1968 din inițiativa distinsului muzician Josef Svejkovsky, profesor de trompetă la Conservatorul din Praga, continuă în zilele noastre glorioasa tradiție, veche de mai bine de două veacuri, a măeștrilor instrumentelor de suflat din Boemia, cunoscuți și apreciați în întreaga Europă încă din vremea lui Mozart. În decursul anilor, cei cinci membri ai grupului — doi trompetiști, doi tromboniști și un cornist — au ajuns la un grad de omogenitate sonoră și de perfecțiune în simultaneitatea atacului care conferă adeseori interpretărilor lor sonoritățile unei orgi. Este ceea ce a impresionat publicul prezent la concertul lor de la Sala Mică a Palatului încă de la prima lucrare a programului, **Trei piese solemne** de compozitorul ceh Jiří Linek, un contemporan al lui Mozart, și a continuat să încinte asistența pe parcursul întregii seri cînd oaspeții praghezi au oferit un substanțial florilegiu de scurte lucrări renascentiste și baroce — originale sau transcripții — de Gastoldi, Gervaise, Speer, Praetorius, Otto și Michna, urmate de două interesante creații ale compozitorilor Jan Tausinger și Zdenek Lukaš, dedicate ansamblului „Bis"-urile care au urmat la cererea publicului au vădit capacitatea ansamblului de a aborda și zone mai „lejere" ale repertoriului instrumentelor de alamă : celebra **Humoreskă** de Dvořak, un reușit potpuriu din musicaluri americane început cu celebrul șlagăr **Hello, Dolly**, și o antrenantă **Polca**, demonstrînd că orice gen de muzică merită a fi adus pe podiumul de concert dacă este interpretat cu măiestrie și bun gust.

Recital de orgă

Recitalul susținut la orga Ateneului Român ni l-a înfățișat pe Andreas Meisner din R. F. Germania ca pe un tînăr muzician capabil să abordeze un repertoriu de largă cuprindere, de la muzica barocului (Bach), trecînd prin clasicismul vienez (Haydn), prin romantismul timpuriu (Mendelssohn-Bartholdy) și acela tîrziu (francezul Léon Boëllmann), pînă la creația contemporană (belgianul Flor Peeters). Dacă în **Fantezia și fuga în sol minor BWV 542** am apreciat registrația sa de mare sobrietate, evitînd subtilitățile superflue și schimbările continue de timbre, iar în cele **Trei piese** de Haydn am fost cuceriți de sonoritatea discretă, care a conferit acestor pagini caracterul unor naive cîntece pentru copii, în schimb în piesele de Boëllmann și Peeters am putut constata capacitatea lui Andreas Meisner de a pune în valoare cu fantezie numeroasele registre ale orgii Ateneului, de a le combina în așa fel, încît fiecare secțiune a **Variațiunilor pe un vechi cîntec flamand** de Peeters să apară cu o atmosferă clar diferențiată. Nu mai puțin impresionant a sunat **Suita gotică** de Boëllmann, lucrare de ample dimensiuni, cu un final grandios, cuprinzînd, între altele, o **Toccată** adeseori inclusă ca piesă separată în recitalurile multor organiști. Oferind ca „bis" originala **Fantezie pe tema carillonului de la Westminster** — celebrul semnal orar londonez emis de „Big Ben" — a compozitorului și organistului francez Louis Vierne, Andreas Meisner a confirmat propensiunea sa pentru stilul neoromantic.

E. ELIAN

Opinii ale oaspeților de peste hotare

Pianistul GEORGES PLUDERMACHER (Franța): „Sînt deosebit de impresionat de faptul că mi s-a dat prilejul să cînt în concertul de deschidere al celei de-a XI-a ediții a Festivalului «George Enescu». Am fost încîntat de orchestra Filarmonicii bucureștene, iar colaborarea cu dirijorul Mihai Brediceanu mi-a făcut o reală plăcere. De altfel, nu sînt pentru prima oară în România. Am mai venit acum șapte ani ca membru al unui cvartet și atunci am cîntat Enescu. Îmi place mult muzica lui Enescu. Am avut prilejul să cînt de mai multe ori partea pentru pian a Sonatei sale «în caracter popular românesc», pentru violină și pian și, de asemenea, Suita pentru pian op. 3 « în stil vechi». Și pot să mai spun că am ascultat mult folclor românesc, o muzică minunată".

Chitaristul ALIRIO DIAZ (Venezuela): „Mă aflu pentru a doua oară în România, însă pentru prima dată ca participant la Festivalul «George Enescu». Consider că este o onoare pentru mine să pot participa la această prestigioasă sărbătoare a muzicii. Publicul român este foarte sensibil, de o mare muzicalitate și receptivitate, un public cald și entuziast, pe care și l-ar dori orice interpret".

Dirijoarea FRANÇOISE LEGRAND (Franța): „Pentru prima oară în România, la Festivalul «George Enescu», contactul cu publicul bucureștean m-a încîntat. Sînt foarte fericită că acest concert a fost un succes. Dar acest succes se datorează în mare parte faptului că orchestra Filarmonicii «George Enescu», este compusă din instrumentiști de elită. În colaborarea mea cu ei s-a creat un contact imediat. De la început am beneficiat de o atenție deosebită din partea lor și astfel am dobîndit împreună succesul".

Opinii consemnate de
OLTEA ȘERBAN PĂRĂU

ASTĂZI ● *Ateneul Român*, ora 20: concert al orchestrei și corului Filarmonicii „George Enescu". Dirijor: Cristian Mandeal; soliști Gavril Costea și Levan Ambarțumian (U.R.S.S.) ● *Studiourile RTV*, ora 20: concert susținut de cvartetul „Gabrieli" (Marea Britanie) ● *Sala Mică a Palatului*, ora 19: concert al formației Trio „Syrinx" (Bacău) și al cvartetului „Serioso" ● *Sala Conservatorului*, ora 17 : evoluează formațiile „Hyperion" și „Contemporan" ● *Sala Mică a Națională*, ora 18: „Bărbierul din Sevilla" de Rossini, prezentat de Teatrul muzical din Brașov. Regia Cristian Mihăilescu; dirijor Ovidiu Dan Chirilă; soliști: Felicia Filip, Sorin Mugur Curelaru, Ion Gonțea, Florin Serac, Margareta Gîngă, Marius Chioreanu.

RADAR — Civilizația străzii și etica circulației

Cu excepția unei singure zile, cînd ploaia ne-a reamintit despre „exigențele" toamnei în materie de circulație, ultima „săptămînă rutieră" bucureșteană a fost scutită de probleme meteorologice. Și totuși unele probleme n-au lipsit — e drept, din fericire, fără urmări foarte grave. Cauza lor, adică a accidentelor produse? Aceeași, indiferent de anotimp: iresponsabilitatea aflată de ambele părți ale parbrizului. Pentru că pot fi altfel calificate — în condițiile traficului intens al orașului — indisciplina, imprudența, temeritatea gratuită și atît de nocivă, dovedite de unii dintre conducătorii auto sau de unii pietoni? Civilizația, etica străzii ne obligă pe toți cei ce o folosim la răspundere. Pentru viața și sănătatea noastră, a celor din jur

DIN NOU „ATENȚIE COPII !"

S-a întîmplat, zilele trecute, pe bulevardul Pionierilor: un băiețel de 8 ani, elev în clasa a III-a a Școlii nr. 97, a țîșnit de pe trotuar, încercînd să traverseze artera într-un loc nepermis. Cu toate că a încercat să evite accidentul, conducătorul autoturismului 5-B-3819 n-a mai putut evita impactul, copilul fiind lovit și rănit serios (fractură de femur). Încă un aspect, deloc lipsit de importanță în stabilirea, din punct de vedere legal, a răspunderilor : în această zonă, expusă unui sporit risc al accidentării micilor pietoni (Palatul pionierilor și șoimilor patriei și parcul din apropiere determină prezența unui număr mare de copii), există plantate indicatoare *„Atenție copii"*. Ce impune o asemenea semnalizare rutieră? *Ca toți, absolut toți conducătorii de vehicule să reducă viteza de deplasare pînă la limita evitării oricărui pericol. Un imperativ care, dacă era respectat...*

Din păcate, nu este singurul accident ce a avut, pe respectiva arteră, victimă un copil. Fapt ce obligă, pe de o parte, la intensificarea preocupărilor părinților, a educatorilor pentru respectarea de către cei mici a regulilor de traversare, pentru supravegherea felului în care le respectă, pe de alta, la îmbunătățirea semnalizării rutiere din zonă. Așa cum propun unii din locuitorii cartierului (ziarul nostru a publicat, de altfel, și o scrisoare pe această temă a unei cititoare) apare ca oportună limitarea vitezei pe întregul bulevard, sporirea vizibilității indicatoarelor (unele ascunse parțial de vegetație) și chiar semnalizarea luminoasă, pe timpul serii (în sezonul rece, mai ales, cînd se întunecă devreme) a trecerilor pentru pietoni.

Să-i ferim, așadar, pe copii de traumele accidentului! Statisticile Serviciului circulație pun în evidență o curioasă și periculoasă mentalitate a unor părinți: s-a terminat vacanța, a început școala, așa că ei acordă mai puțină atenție supravegherii jocului, a deplasărilor celor mici. Numai astfel se poate explica, după săptămîni în care numărul copiilor accidentați s-a menținut coborît, faptul că într-o singură zi (19 septembrie) șase băieți și fetițe au ajuns sub roțile autovehiculelor. Un exemplu tipic de imprudență proprie celor mici îl constituie accidentul produs pe strada Vilsănești: Ioan T. (8 ani, elev la Școala nr. 55) se juca cu un alt copil pe trotuar. Furat de joc, a zbughit-o pe carosabil, apărînd pe neașteptate în fața unui autoturism. Urmarea: o fractură, adică dureri, suferință, absențe de la școală. Și, totuși, numai o fractură în asemenea situații înseamnă șansă. Fiindcă, nu o dată, imprudențele celor mici au avut epiloguri mult mai grave...

Așadar, din nou, „Atenție copii"! Părinți, educatori, conducători auto sau simpli pietoni avem, cu toții, datoria să-i ferim pe copii de capcanele, uneori tragice, întotdeauna deosebit de riscante, ale carosabilului.

ȘI LA MANEVRE „MICI", PRUDENȚĂ MAXIMĂ...

Evenimentele carosabilului din ultima perioadă pun în lumină, printre altele, și pericolul pe care îl reprezintă atitudinea unor conducători auto ce-și permit, la volan, clipe de slăbire a concentrației. Fenomen ce se petrece mai ales, în timpul efectuării de așa-zise „mici", foarte obișnuite manevre: mersul înapoi, virajele, parcările, garările. O „pauză" în conduita preventivă care, cîteodată, trădează fie supraevaluarea reflexelor și calităților de șofer, fie efectul oboselii, al lipsei de formă a celui de la volan.

Ce înseamnă, de pildă, pentru un conducător auto profesionist să manevreze înapoi o autodubă, pe o alee necirculată? Un fleac — ar putea zice un om de meserie. Așa a gîndit și Alexandcu Răducanu, șoferul autodubei 21-B-6772 (ITAC „Transcom"), care nu s-a mai asigurat la efectuarea unei asemenea manevre. Și „fleacul" s-a terminat rău: un trecător, un tînăr, a fost surprins de vehicul și rănit.

Este oare o manevră dificilă o curbă, în condițiile unui nod rutier dotat cu marcaje? Nu, ar răspunde și motociclistul Gheorghe Draghia (46-DB-3145). Numai că la pasajul rutier Bragadiru, acolo unde a efectuat manevra de care vorbeam, el și-a permis o secundă să fie neatent și să nu se încadreze corespunzător pentru direcția de mers ce o urma și... să ajungă pe celălalt sens. S-a trezit în fața unui autocamion de mare tonaj și doar șansa (citește: viteza modică de deplasare a celor două vehicule și frînările în timp util) a făcut ca periculoasa coliziune să se încheie numai cu rănirea celui de la ghidon și a pasagerului

Atenția, prudența trebuie să fie însoțitorii permanenți ai conducătorului de vehicul. Pentru că orice secundă (în care un vehicul circulînd cu doar... 30 km pe oră parcurge peste 8 m) poate avea un echivalent dramatic.

Rubrică realizată de
de Val. VOICULESCU

INFORMAȚIA publicitate

Schimburi de locuințe

GARSONIERĂ decomandată, parter, Militari, metrou, cu similar parter, centru, Ho Și Min, Favorit. 72.69.57. (4087)

APARTAMENT 3 camere, Drumul Taberei, pentru apartament două camere comandate, conf. I, central, sau Drumul Taberei, etaje inferioare. Tel. 25.90.57.

APARTAMENT zona Nițu Vasile, două camere conf. II sporit, pentru similar aceeași zonă confort I. 83.32.39 seara. (4311)

Închirieri

ÎNCHIRIEZ garsonieră I, Moșilor, chiria anticipată 8 luni. Tel. 77.44.91. (3045)

CAUT spațiu atelier, locuibil, la curte. Tel. 46.00.69. după ora 16.

OFER garsonieră mobilată apropiere metrou, numai studente sau seraliste. Tel. 84.89.75. (4369)

ÎNCADRATĂ intelectuală caut garsonieră (semi) mobilată zona Bucur Obor, Colentina, Tel. Tel. 19.80.72. (4268)

OFER cameră mobilată la bloc, chiria anticipat. Tel. 78.75.45.

OFER două camere mobilate la două încadrate, ultracentral. 14.96.51. (1404)

ÎNCADRAT caut locuință (cameră, garsonieră, apartament) nemobilată (semi). Tel. 68.81.24. (8600)

OFER cameră bloc, metrou, numai la încadrată sau studentă seral. Tel. 74.14.77.

CAUT apartament două camere ultracentral, chiria anticipat termen lung. Tel. 14.01.31. (128)

DOI încadrați căutăm garsonieră sau apartament mobilate, Drumul Taberei. 72.01.18. (670)

CAUT garsonieră liberă (ne)mobilată cu telefon. Drumul Taberei. 84.60 48 (1120)

Vînzări

PREDAU contract (vînd) apartament două camere. Tel. 78.01.93. (484)

VÎND Dacia 1100 stare bună în circulație și apartament două semidecomandate Sălăjan metrou, pentru asemănător alt cartier sau la curte. Tel. 73.42.44. (3819)

TRABANT, amplificator, boxe, binoclu, minicasetofon, lunetă, radio, mașinuță telecomandată. 88.07.03.

VÎND Skoda S.100 bună, rochie albă ocazie. Tel. 45.96.21.

DACIA 1100 reparație capitală tinichigerie, vopsitorie, televizor Sport. Tel. 50.02.18.

VÎND Skoda 120, 1982, boiler electric 85 litri. Tel. 88.71.40.

VÎND Dacia 1310, 26.000 km, an fabricație 1984. Tel. 43.74.32. (4234)

OLTCIT Special, 24000 km, aparat Reiss pentru miniplanșetă, covor persan 3x4 m, radiator Renault 16, nou. 14.95.10. (5901)

VÎND Dacia 1310 stare foarte bună, 32.000 km. Tel. 33.35.01. (838)

GARSONIERA II, achitată, etaj X, Turturele, convenabil. 78.06.01 ; 65.14.20. (3634)

ULTRACENTRAL, apartament două camere, dependințe, etaj II, gaze. Tel. 14.53.83. sau 23.59.80. (3372)

VATRA Luminoasă — 3 camere (13, 17, 34 m), parchet, boxă, achitat, etaj 6, vînd prin schimb cu două camere, condiții asemănătoare. Tel. 53.88.16. (3261)

VÎND convenabil casă la curte, două camere, bucătărie, posed autorizație șos. Chitila. Tel. 62.56.65.

CASĂ 30 km. București, pompă submersibilă Kama, mașină tuns iarbă. 41.19.16

VÎND convenabil apartament două camere, etaj 10 Titan. 39.32.93. (170)

VÎND birou, comodă, cuier, covor persan, diverse obiecte. Tel. 10.80.82. (3615)

VÎND mașină de gătit electrică AEG — 3 ochiuri, cuptor, transformată și pentru gaze. Tel. 29.37.12 orele 17—20. (3222)

MZ. TS. 150 perfectă stare sau pentru piese. Tel. 11.88.00. (4196)

PREIAU urgent contract apartament două camere decomandate conf. I, etaj inferior, liber, avans minim, convenabil. 84.60.48.

CEDEZ apartament două camere Vergului. Vînd Renault Gordini. Tel. 27.03.76, 55.85.53.

Cumpărări

CUMPĂR barcă pneumatică Zodiac. Vînd barcă fibră, șalupă fibră cu peridoc, motor 23 CP nou. Tel. 79.03.52 orele 15—19.

CUMPĂR analizor pentru laborator foto. Tel. 33.12.78. (1223)

Legitimații declarate nule prin pierdere

pe numele Cană Adrian Costel, Ene Radu, Ilinca Margarit, Ciorcilă Cristina, Bursuc Carmen, Ilie Vasile, Ghinea Costel, Ene Constantin, Milea Floricica, Scarlat Marin, Barbu Petrică, Ștefan Radu, Bogatu Mariana, Hutan Ioan, Gabor Dumitru, Manea Dan, Sedefa Ion, Petrescu Marilena, Petre Leontina, Precup Cornel, Andreescu Constantin, Ghipu Ion, Negre Toma, Schuller Paul, Călin Teodor, Popa Andrei, Bobaru Maria, Mocanu Aurelia, Iancu Aurel, Matei Tudora, Dafinoiu Florin, Ciorolu Petre, Mladin Nicolae, Ionescu Ana, Petcu Gheorghe, Radu Gabriela, Andrei Liviu, Marinică Ion, Ioniță Constantin, Rațiu Marioara, Panaite Gheorghe, Vochin Florică, Zamfir Vasile, Simion Marian, Maftei Elena, Mustea Gheorghe, Nicolae Vasile, Constantin Elena, Dascălu Constantin, Petrescu Gheorghe, Poenaru Jenica, Năstase Iordache, Mirilă Gheorghe, Petrean Elena, Geabou Emil, Vasilescu Gabriel-Ion, Bălțărețu Petre, Oprescu Cătălin, Niculae Mircea, Tudor Maria, Tudosie Agafia, Romanescl Viorica, Clanieza Marian, Trifu Mircea, Ion Ion, Jucătoru Săftica, Bealcu Remus, Tănase Angela, Anghel Mariana, Ghițescu Florentin, Miclăuș Ioan, Călin Ion Marius, Stroe Ana, Cămărașu Dumitru, Iancu Aristide, Ștefan Ion, Trimbeș Marin, Petroiu Lucica, Zamfir Costel, Ciauș Florian, Burtan Florian, Patar Gheorghe, Simion Vasile, Țole Gheorghe, Urdă Mihăiță, Dinu Cătălina, Orzoancă Nicolae, Necșuț Marin, Cristea Lucia, Cirjan Aurel, Moruzi Valeria, Enache Ionel.

Pierderi

PIERDUT legitimație Policlinica Al. Sahia, pe numele Sireteanu Ana Maria. O declar nulă. (4146)

PIERDUT permis bibliotecă IMF, pe numele Minzatu Laura-Alina. Îl declar nul.

PIERDUT legitimație de cititor emisă de Biblioteca I.P.B., nr. 3105/1986, pe numele Simion Valentina. O declar nulă. (4015)

PIERDUT legitimație Policlinica Al. Sahia pe numele Vișan Cristian. O declar nulă. (882)

PIERDUT contract închiriere emis de ICRAL Pajura, pe numele Apostu Ion. Îl declar nul. (3779)

PIERDUT contract închiriere emis de ICRAL Foișor, pe numele Murgeanu Lucia. Îl declar nul. (5609)

PIERDUT contract închiriere emis de ICRAL Berceni, pe numele Furtună Gheorghe. Îl declar nul.

PIERDUT contract închiriere emis de ICRAL Vitan, pe numele Teodorescu Jianu Sorin. Îl declar nul. (3879)

PIERDUT contract închiriere emis de ICRAL Herăstrău, pe numele Chitu Constantin. Îl declar nul.

PIERDUT contract închiriere emis de ICRAL Giulești pe numele Popescu Vasile. Îl declar nul. (2919)

PIERDUT contract închiriere emis de ICRAL Herăstrău, pe numele Lujerdean Cerna. Îl declar nul.

PIERDUT contract închiriere emis de ICRAL Berceni, pe numele Ifrim Marian. Îl declar nul. (4133)

PIERDUT contract închiriere emis de ICRAL Berceni, pe numele Borugă Vasile. Îl declar nul. (409)

PIERDUT act vamal, pe numele Olteanu Gabriel. Îl declar nul.

PIERDUT carnet de marinar nr. 13225, emis de Căpitănia portului Tulcea, pe numele Năstase Petre. Îl declar nul. (5351)

PIERDUT adeverință vamală pe numele Staiculescu Alexandru. O declar nulă.

PIERDUT carnet fond social, pe numele Cheiu Dumitru. Îl declar nul. (3269)

PIERDUT carnet fond social, carnet CAR, legitimație serviciu, pe numele Vasile Gheorghe. Le declar nule. (590)

PIERDUT legitimație de control 41/16 și de serviciu 4111 pe numele Ionescu Crușan Stănică. Le declar nule. (4061)

PIERDUT legitimație serviciu și de transport I.F.A., pe numele Bucuțea Gheorghe. Le declar nule. (3706)

PIERDUT legitimație medic și parafă pe numele Stoica Maria. Le declar nule. (5638)

IDEB declară nul, fiind pierdut, cleștele de sigilat și matrița nr. 474. (4073)

PIERDUT instituțiare pentru ridicat autoturism Trabant Hycomat IDMS, bd. Magheru nr. 6—8, București, pe numele Tomescu Pătru. O declar nulă. (2301)

PIERDUT chitanță vamală, pe numele Micula Ioan. O declar nulă. (2304)

PIERDUT contract închiriere emis de ICRAL Vitan, pe numele Petrescu Ionel. Îl declar nul. (2937)

PIERDUT chitanță garanție nr. 8776 din 27 august 1988 . O declar nulă. (3208)

PIERDUT permis Bibliotecă M. Sadoveanu, București, pe numele Constantinescu Nicolae. Îl declar nul. (8223)

PIERDUT contract închiriere pe numele Penciu Gheorghe, emis de ICRAL Berceni. Îl declar nul. (5042)

COOP. Automecanica, declară nul, fiind pierdut, carnet CEC cu limită de la nr. A. 40 957766—957800. (2486)

ICS Comaliment declară nulă, fiind pierdută, delegația nr. 8104 /1988, pe numele Dragomir Costică. (2596)

ACM 2 declară nulă, fiind pierdută, ștampila cu simbol 2205.349.

PIERDUT legitimație Policlinica Al. Sahia, pe numele Neacșu Florica. O declar nulă. (1750)

PIERDUT bon cumpărare nr. 62815/46. Îl declar nul. (4599)

PIERDUT contract închiriere emis de ICRAL Herăstrău, pe numele Rusu Ștefan. Îl declar nul. (1840)

PIERDUT contract închiriere, emis de ICRAL Berceni, pe numele Brătulescu Dumitru. Îl declar nul. (1698)

PIERDUT parafă medic pe numele Domnica Chiotan. O declar nulă. (2037)

PIERDUT carnet student pe numele Miricel Marilena. Declar nul. (2420)

PIERDUT cățeluș șoricar maro, bătrînă, bolnavă. Recompensă. 10.69.52. (9503)

PIERDUT carnet părți sociale pe numele Pănculescu Cristiana. Îl declar nul. (9254)

I.T.T.A.-București declară nule, fiind pierdute, foi parcurs marfă, de la seria 427.701—428.000 (3 carnete) și seria 425901—426000 (un carnet). (1912)

I.U.T. declară nulă, fiind pierdută, autorizația transport 31 B 6433. (2035)

PIERDUT contract închiriere emis de ICRAL Vitan pe numele Bozomală Nicanor. Îl declar nul. (2570)

PIERDUT contract închiriere emis de ICRAL Giulești, pe numele Iancu Vasile. Îl declar nul. (2555)

PIERDUT contract închiriere întocmit de ICRAL Giulești, pe numele Pană Ion. Îl declar nul. (2512)

PIERDUT legitimație serviciu și abonament CFR, pe numele Popescu Dumitru. Le declar nule. (2615)

PIERDUT carnet părți sociale pe numele Neacșu Tinca. Îl declar nul. (201)

Decese

AMINTIRI și lacrimi la 3 ani de la dispariția col. (r) **NELU ARNĂUTU (MOȚU)**. Îl plîng surorile, fratele și nepoții. (3733)

NEȘTEARSĂ amintire regretatului **BELDIE ION (NICU)** la 7 ani de despărțire, cu statornică prețuire și recunoștință. Soția Lenuța cu copiii și nepoții îi omagiază amintirea. (1222)

COPIII dr. **AVRAM IMBROANE** aduc cel mai pios omagiu de dragoste și recunoștință idealurilor și faptelor sale de mare omenie, vineri 23 septembrie orele 11. Informații pentru comemorare la tel. 11.67.43. (9538)

A trecut un an de lacrimi și dor de la pierderea dragei mele surori **ELENA STOICESCU**. Comemorarea va avea loc sîmbătă 24 septembrie, orele 12, cimitirul Bălăneanu. (238)

Diverse

FIUL meu Alexe Mircea și Jeni noră împlinesc 45 ani de viață și 25 de căsătorie. Le urez ani mulți, sănătate și fericire.

UNITATE socialistă, cu sediul în București, încadrează urgent prin concurs. dactilograf (dactilograf principal), cu vechime în muncă între 5—10 ani, în condițiile legii 12/1971. Solicitanții să aibă domiciliul stabil în municipiul București. Informații tel. 66.46.45, int. 17.

AUTOBAZA 3 Călători cu sediul în București str. F-ca de Chibrituri Nr. 7—9 sector 5, încadrează de urgență șoferi posesori ai permisului de conducere categoriile „C, D, E" în vederea efectuării de transporturi de persoane. Relații suplimentare la telefonul : 23.32.90.

O noutate de ultimă oră !

EDUCATIVE JECO COLECTIVE

EXPOZIȚIE DE JOCURI ȘI JUCĂRII

Sub auspiciile CENTROCOOP s-a organizat o interesantă expoziție de jocuri logice și jucării în sala de expoziții a CASEI CENTRALE A ARMATEI.

Vizitatorii pot lua cunoștință de ultimele noutăți dintr-o gamă largă de:

- jocuri pentru preșcolari și școlari mici
- jucării din lemn și din material plastic
- jucării mecanice
- jocuri logice pentru toate vîrstele
- echipamente de jocuri pe calculator și monitor și casete cu programe de jocuri pe calculator
- jocuri în curs de apariție.

Un stand cu vînzare special amenajat stă la dispoziția tuturor cumpărătorilor.

Zilnic, au loc demonstrații practice cu jocuri logice originale (se vînd casete cu programe de jocuri pe calculator).

Expoziția este deschisă între orele 9,00 — 17.00, pînă la 28 septembrie a.c.

23 SEPTEMBRIE 1988

Tragere multiplă LOTO

se atribuie cîștiguri în

BANI, AUTOTURISME, EXCURSII

PESTE HOTARE

DIN NOU MARI ȘANSE DE REUȘITĂ! Se vor extrage 72 de numere, în cadrul a 8 extrageri „legate" cîte două.

Biletele de 25 de lei participă la toate extragerile. ULTIMA ZI de participare este AZI, 22 SEPTEMBRIE !

Noutăți din cooperația meșteșugărească

Peste 250 modele noi destinate anotimpului rece, la „Avintul îmbrăcămintei"

Cele 64 de unități prestatoare de servicii ale cooperativei „Avintul îmbrăcămintei" s-au racordat din mers cerințelor și preferințelor cetățenilor privind vestimentația actualului sezon. Amănunte în acest sens ne prezintă tovarășul Florea Nicolae, vicepresedintele cooperativei :

— A intrat deja în tradiția noastră ca și a celorlalte cooperative afiliate U.C.M.B.-confecții, încălțăminte, prestări neindustriale ca din timp să proiectăm și să realizăm modele noi și variate de confecții pentru toate anotimpurile. Astfel, informez cititorii că și în această toamnă am pregătit o colecție care cuprinde peste 250 de modele noi de confecții și tricotaje realizate într-o gamă diversă de materiale groase, adecvate sezonului, într-o mare varietate de culori. Este vorba despre înlocuitori de paltoane, veste matlasate, fără mineci, pantaloni matlasați pentru femei, bărbați și copii. De asemenea, sperăm să se bucure de bune aprecieri din partea cumpărătorilor noile modele de fuste executate din catifea de diferite nuanțe. În șirul noutăților se numără și bluzoanele realizate din tercoturi, cu o croială lejeră, tip liliac. Pentru apropiatul sezon rece, oferim în întîmpinare rochii de casă din diftină, comode și călduroase. Totodată, am intensificat activitatea în centrul propriu de creație, astfel încît să răspundem în condiții tot mai bune preferințelor solicitanților. Executăm serii scurte de pulovere din mohair realizate manual sau la mașină. De menționat este faptul că fiecare model are un alt motiv geometric.

— De unde se pot procura noile modele ?

— Pentru bluzoane, avem specializate unitățile din str. Gării de Nord nr. 2 și calea Griviței nr. 111. Pantalonii matlasați se execută la centrele din calea Griviței nr. 107 și 111, str. General Vlădăreanu nr. 9, șos. Mihai Bravu nr. 44. Unitățile reprezentative pentru executarea de tricotaje sînt cele din complexul Colentina nr. 25 și str. Gării de Nord nr 2.

— Toamna este prin excelență și anotimpul pălăriilor...

— Sîntem pregătiți să onorăm în condiții optime această prestație frecvent solicitată, dispunînd în prezent de o nouă unitate. Doritorii se pot adresa în str. Berzei nr. 94. De asemenea, o altă prestație care s-a bucurat de bune aprecieri, îmbrăcatul cojoacelor cu diferite materiale — modalitate menită să le prelungească durata de utilizare — este asigurată de unitatea nr. 78 din complexul Crîngași, șos. Colentina nr. 25, str. Apusului nr. 29, str. Drumul Taberei nr. 9. Sperăm că cele peste 250 de modele noi de confecții selecționate la faza pe cooperativă a Concursului de creație „Toamnă-iarnă '88" să se ridice prin calitatea lor la nivelul cerințelor și preferințelor solicitanților.

Concursul de creație „Toamnă-iarnă '88"

Fiecare anotimp constituie, pentru cooperativele cu profil de confecții, tricotaje, încălțăminte, adevărate examene date în fața solicitanților, cooperația meșteșugărească fiind chemată să prezinte „la zi" ultimele noutăți din domeniul vestimentației. Amănunte în acest sens ne precizează tovarășul Gavrilă Crăciun, șeful serviciului tehnic-producție din cadrul U.C.M.B. — confecții, încălțăminte, prestări neindustriale :

— În acest an, la faza pe cooperative, care s-a desfășurat la sfîrșitul lunii august, au fost prezentate peste 2 500 de modele noi de confecții și tricotaje specifice sezonului rece. Colectivele de creație, cei mai pricepuți meșteri au realizat, cu ingeniozitate și fantezie, o gamă extrem de diversă de articole de îmbrăcăminte, încălțăminte, accesorii vestimentare. S-au remarcat cooperativele „Casa de modă", „Avintul îmbrăcămintei", „Drum nou", „Sporul", „Muncă și artă" — în domeniul confecțiilor; „Arta încălțămintei" și „Încălțămintea manuală" — pentru încălțăminte ; „Tricotextil", care a prezentat o colecție variată de tricotaje. De asemenea, un aport substanțial l-au avut și cooperativele „Arta textilă" — cu modele artizanale — și „Marochineri", cu o paletă diversă de accesorii vestimentare. Întreaga colecție de modele selecționate la etapa pe uniune a Concursului de creație „Toamnă-iarnă '88" — peste 250 la număr — va putea fi vizionată la 5 și 6 octombrie, ora 19, la Sala Rondă a hotelului Intercontinental. În perioada imediat următoare, noile modele vor putea fi comandate la unitățile de prestări servicii cu firma cooperativelor amintite.

Rubrică realizată de
Marian CIOBA

Buletin meteorologic

Vreme relativ caldă, cu cer variabil, mai mult noros. Condiții de ploaie. Vînt slab pînă la moderat. Temperatura maximă va oscila între 22 și 24 de grade, iar minima de la noapte, între 13 și 15 grade.

TEATRE ● Ateneul Român : **CONCERT VOCAL-SIMFONIC.** Dirijor : **Cristian Mandeal** ; soliști : **Gavril Costea, Maksim Fedotov** (U.R.S.S.) — ora 20 ● Opera Română (13.18.57) : **RECITAL EXTRAORDINAR DE CANTO ȘI BALET** — ora 18 ● Teatrul de Operetă (în Sala Mică a Teatrului Național, tel. 13.63.48) : **BĂRBIERUL DIN SEVILLA** (prezintă Teatrul muzical din Brașov) — ora 18 ● Teatrul Național (14.71.71). Sala Mare : **NU SE ȘTIE NICIODATĂ** — ora 18 ; sala Amfiteatru : **DRUMUL SINGURĂTĂȚII** — ora 18 ; sala Atelier : **PE LA CEASUL CINCI SPRE SEARĂ** — ora 18 ● Teatrul Mic (14.70.81) : **AMURGUL BURGHEZ** — ora 19 ; Teatrul Foarte Mic (14.09.05) : **LEWIS ȘI ALICE** — ora 19.30 ● Teatrul Giulești. Sala Majestic (14.72.34) : **SĂ NU-ȚI FACI PRĂVĂLIE CU SCARĂ** — ora 19 ● Teatrul de Comedie (16.64.60) : **CÎND COMEDIA ERA REGE** — ora 19 ● Teatrul „C. Tănase". Grădina Boema (15.56.78) : **VARIETĂȚI PE PORTATIV** — ora 19 ● Ansamblul Artistic „Rapsodia Română" (13.13.00) : **CÎNTĂ CIOCÎRLIE** — ora 18 ● I.A.T.C. Studioul „Casandra" (15.72.59) : **PROFESOR DOCTOR OMU** — ora 18.30 **FILME** ● **NELU** — Scala (11.03.72) — 9, 11.30, 14, 17.30, 19.15 ; Favorit (45.31.70) — 9, 11, 13, 15, 17, 19 ; Flamura (85.77.12) — 9, 11, 13.15, 15.30, 17.45, 20 ● **PĂSTREAZĂ-MĂ DOAR PENTRU TINE** — Dacia (50.35.94) — 9, 11, 13, 15, 17, 19 ● **AGENTUL STRANIU** — Lira (31.71.71) — 9, 11.30, 14, 16.30, 19 ; Arta (21.31.86) — 9, 11, 13, 15, 17, 19 ● **NOVĂCEȘTII** — Feroviar (50.51.40) — 9, 11, 13 ; Volga (79.71.26) — 9, 11, 13 ● **DUELUL** — Feroviar (50.51.40) — 15, 17, 19 ● **FLĂCĂRI PE COMORI** — Volga (79.71.26) — 15, 17, 19 ● **CUCOANA CHIRIȚA** — Drumul Sării (31.28.13) — 15, 17, 19 ● **SĂ-ȚI VORBESC DESPRE MINE** — Cotroceni (49.48.48) — 15, 17, 19 ● **ARTISTA, DOLARII ȘI ARDELENII** — Floreasca (33.29.71) — 9, 11, 13, 15, 17, 19 ● **CONCURS** — Miorița (14.27.14) — 9, 11, 13, 15, 17, 19 ● **NIȘTE BĂIEȚI GROZAVI** — Cosmos (27.54.95) — 9, 11, 13, 15, 17, 19 ● **ZÎMBIȚI, VĂ ROG** — Timpuri Noi (15.61.10) — 9, 11, 13.15, 15.30, 17.45, 20 ● **LOVITURA FULGERĂTOARE** — 9, 11.15, 13.30 ; **VIAȚA ȘI FILM** — 15.45, 18, 20 — Griviția (17.08.58) ● **JOHANN STRAUSS, REGELE NEÎNCORONAT AL VALSULUI** — Union (13.49.04) — 9, 11.15, 13.30, 15.45, 18, 20 ● **PEDEAPSĂ AMÎNATĂ** — Viitorul (10.67.40) — 15, 17, 19 ● **TENTAȚIA** — Gloria (47.46.75) — 9, 11, 13, 15, 17, 19 ; Aurora (35.04.66) — 9, 11, 13, 15, 17, 19 ● **STATUETĂ SCHIMBATĂ** — Studio (59.53.15) — 10, 12.15, 14.30, 16.45, 19.

● SUCURSALA DE ECONOMII A MUNICIPIULUI BUCUREȘTI anunță pe titularii libretelor de economii că se continuă în tot cursul anului înscrierea dobînzilor pentru depunerile efectuate în anul 1987 și anii precedenți.

De la 1 octombrie a.c., unitățile poștale care efectuează operațiuni CEC fac restituiri numai din libretele de economii în care s-a înscris dobînda pe anul precedent. După această dată, din libretele de economii în care nu este înscrisă dobînda, se pot efectua restituiri numai la unitățile CEC, unde titularii pot solicita și înscrierea dobînzilor.

J.O. de vară — Echipa noastră feminină de gimnastică — vicecampioană olimpică

In proba pe echipe a concursului feminin de gimnastică din cadrul Jocurilor Olimpice de vară de la Seul, *selecționata României (alcătuită din Daniela Silivaș, Aurelia Dobre, Gabriela Potorac, Celestina Popa, Camelia Voinea* și *Eugenia Golea) s-a situat pe locul al doilea, obținînd medalia de argint.*

Iată clasamentul final : 1. *U.R.S.S.* — 395,475 puncte ; 2. *România* — 394,125 puncte ; 3. *R.D. Germană* — 390,875 puncte ; 4. S.U.A — 390,575 puncte ; 5. Bulgaria — 390,550 puncte ; 6. R.P. Chineză — 388,400 puncte etc.

Dintre gimnastele noastre s-a remarcat Daniela Silivaș, notată de două ori cu 10, la paralele și bîrnă, obținînd în continuare 9,90 atît la sol, cît și la sărituri.

Concursul pentru atribuirea medaliilor olimpice la individual compus feminin programează mîine ultima întrecere cu exerciții liber alese. În clasamentul provizoriu individual conduce *Elena Șușunova* (U.R.S.S.) — cu 79,675 puncte, urmată de *Daniela Silivaș* (România) — 79,575 puncte, *Svetlana Boghinskaia* (U.R.S.S.) — 79,400 puncte, *Gabriela Potorac* (România) — 78,925 puncte, *Natalia Lacenova* (U.R.S.S.) — 78,900 puncte, *Aurelia Dobre* (România) și *Phoebe Mills* (S.U.A.) — cîte 78,675 puncte etc.

● În competiția de lupte greco-romane (categoria 68 kg), *Petre Cărare* a obținut a treia victorie, cîștigînd la puncte întîlnirea cu peruanul *Edmu Ichillumpa*. În meciul următor, Petre Cărare l-a învins la puncte pe *Attila Repka* (Ungaria).

● În trei dintre cele cinci finale ale concursului de înot s-au înregistrat noi recorduri mondiale. Proba feminină de 200 m bras a fost cîștigată de *Silke Horner* (R.D.G.) cu timpul de 2:26,71 (nou record mondial), urmată de *Huang Xiaomin* (R.P. Chineză) și *Antoaneta Frankeva* (Bulgaria). La 400 m mixt, masculin: *1. Tamas Darnyi* (Ungaria) — 4:14,75 (nou record al lumii), *2. Dave Wharton* (S.U.A.), *3. Stefano Battistelli* (Italia). Cel de-al treilea record mondial a fost stabilit în proba masculină de ștafetă 4×200 m liber de echipa *S.U.A.* (7:12,51) — cîștigătoarea medaliei de aur, urmată de *R.D. Germană* și *R.F. Germania*. Cu o surpriză de proporții s-a încheiat proba masculină de 100 m fluture, în care medalia de aur a fost cîștigată de *Anthony Nesty* (Surinam), care l-a depășit pe marele favorit al cursei, americanul *Matt Biondi*. Pe locul 3 — *Andrew Jameson* (Anglia). La 200 m liber, la feminin: *1. Heike Friedrich* (R.D. Germană), *2. Silvia Poll* (Costa Rica), *3. Manuella Stellmach* (R.D. Germană).

● La haltere, întrecerile categoriei 67,5 kg s-au încheiat cu victoria sportivului bulgar *Anghel Ghencev*, cu un total de 362,5 kg (160 kg plus 202,5 kg). Pe locurile următoare s-au clasat *Joachim Kunz* (R.D. Germană) — 340 kg și *Israil Militosian* (U.R.S.S) — 337,5 kg.

● În turneul olimpic de fotbal s-au încheiat meciurile în primele două serii preliminare. În grupa A, Tunisia și R.P. Chineză au terminat nedecis : 0—0, în timp ce Suedia a dispus cu scorul de 2—1 (0—0) de R.F. Germania. Pentru sferturile de finală s-au calificat echipele Suediei și R. F. Germania.

Din grupa B au obținut calificarea în faza următoare a competiției formațiile Zambiei și Italiei. Miercuri, Zambia a întrecut cu 4—0 (0—0) Guatemala, iar Italia a învins cu 2—0 (0—0) selecționata Irakului.

● Concursul de scrimă din cadrul J.O. a programat prima finală, titlul și medalia de aur fiind cîștigate la floretă masculin de italianul *Stefano Cerioni*, care a dispus în finală de *Udo Wagner* (R.D. Germană).

Agendă olimpică

● Înfrîngerea categorică suferită de fotbaliștii italieni în fața Zambiei (0—4) o produs consternare în rîndul milioanelor de „tifosi". La rîndul lor, tehnicienii italieni s-au arătat dezamăgiți de evoluția sub orice critică a „squadrei azzurra" condusă de Francesco Rocca, învinuindu-l pe acesta de subestimarea și necunoașterea adversarului. ● Apropo de turneul de fotbal. După formația R.F. Germania (pe care Franz Beckenbauer, care va sosi mîine la Seul pentru a urmări ultima parte a turneului olimpic, o consideră destul de puternică pentru a cuceri medalia de aur), și selecționata Braziliei și-a asigurat, practic, calificarea în sferturile de finală, grație, mai ales, atacantului Romario (de la Vasco da Gama) care, în cele două meciuri, a înscris 5 goluri, instalîndu-se pe primul loc în clasamentul golgeterilor. ● Proba de 100 m plat, programată sîmbătă, suscită un interes deosebit, avînd în vedere valoarea celor doi mari favoriți: americanul Carl Lewis și canadianul Ben Johnson. Cum „văd" ei acest duel sportiv ? Ben Johnson: „Sînt sigur că voi obține titlul olimpic. Lewis nu va putea să facă altceva decît să transpire". Carl Lewis: „Ben Johnson este recordman mondial, dar la această olimpiadă medalia de aur va fi a mea. În acest fel, îmi voi lua revanșa pentru înfrîngerea suferită anul trecut la campionatele lumii. Nici nu concep să nu cîștig această cursă". ● Steffi Graf a dezmințit categoric zvonurile potrivit cărora ar fi accidentată: „Mă simt foarte bine și sînt decisă să cuceresc titlul olimpic, după ce în acest an am realizat «marele șlem»". ● Concursul masculin de scrimă a debutat cu surprize, trei floretiști francezi suferind înfrîngeri în fața unor sportivi necunoscuți, din Bahrein, pregătiți însă de un antrenor... francez. ● Înotătorul american Matt Biondi s-a antrenat în mod special (alături de... delfini, într-un bazin din Los Angeles) pentru proba de 200 m liber, în care spera să-l învingă pe vest-germanul Michael Gross, favoritul cursei. Numai că, la Seul, ambii campioni au fost întrecuți de un necunoscut, australianul Duncan Armstrong, cotat pînă la ora startului olimpic cu al 25-lea timp în topul mondial.

O splendidă energie

Trebuie să lucească aurul olimpic al lui Sorin Babii pentru a ni se releva și impune — cronicarilor și mulțimilor de spectatori — lumina unor sporturi despre care mai degrabă știm decît cunoaștem. Pacea frumoasă a poligoanelor de tir aparține unui pumn de oameni care, de ani și ani, la cîteva olimpiade, de la Sirbu la Corneliu Ion ne-au adus glorie și lauri printr-o muncă tenace, de uriașă încordare nervoasă, în secretele și subtilitățile căreia cîți ne pricepem ? Surîd, gîndindu-mă că singurul „tir" în care milioane de spectatori sînt cît se poate de competenți este acela al „loviturilor de la 11 metri"... Acolo, da, înțelegem și, mai ales, sîntem atît de înțelegători cu „băieții" cărora le tremură ba piciorul, ba pleoapa, că „ce vrei, dragă, e emoție mare... ia du-te și bate dumneata un penalti"... Și asta e drept. Însă cu Babii și oamenii „Tunarilor" aceste argumente ale toleranței prea umane față de imperfecțiune nu „țin". Ei sînt „condamnați" la perfecțiune, la exactitate, la intoleranță față de cea mai mică slăbiciune a brațului, a ochiului. Pe ei nu-i răsfață nimeni. Stresul de concurs acționează aici pe fiecare milimetru de nervișor și din cele cîteva relatări venite de la locul triumfului, puțina noastră competență în ale pistolului e frapată de izbinda campionului în condițiile unei extraordinare apăsări psihologice. Exista un favorit incontestabil — sovieticul Basinski — exista un veteran suedez de vastă experiență, mai era și Babii însuși, mai tinerel decît toți, intrînd în finală cu 4 puncte mai puțin decît Basinski. De aici, mai departe, nici o telegramă și nici o vorbă nu ne mai pot dezlega ceea ce va fi veșnic în sport o minune și o enigmă: forța moralului, puterea de a nu-ți tremura mîna, energia complicată a concentrării. Un tremur oarecare umbrește ochiul favoritului, în timp ce Babii rezistă unei presiuni care nu va putea fi niciodată calculată și rezolvată de computer sau robot. E o splendoare, fără de nume exact, a sportului victoria pe cîțiva centimetri de bîrnă, acolo pe o gură de aer, dincolo cu un „piept", la „o mustață" pe o pistă, cu o „mușcă" în plus aici, la tir. Campioni ca Babii ne ajută să descoperim, să ne bucurăm de ele, lărgindu-ne spațiul de respirație și entuziasm peste obsedanții 7 metri și cevi ai unei porți... Da' nici cu ei nu mi-e rușine sau plictis, fiindcă tocmai vroiam să vă întreb: ce-o fi însemnînd, fie și în termeni olimpici, Zambia — Italia 4—0, la fotbal ?

RADU COSAȘU

Punct final în campionatul feminin de șah

Cea de-a 41-a ediție a campionatului național feminin de șah s-a încheiat la Predeal, cu victoria maestrei internaționale *GABRIELA OLĂRAȘU-STANCIU* (Politehnica București), care a totalizat 12 puncte din 14 posibile, urmată în clasamentul final de *CRISTINA BĂDULESCU* (Electromotor Timișoara) — 10 puncte, *Otilia Gant* (Electromotor Timișoara) — 9,5 puncte, *Eugenia Ghindă* (Politehnica București) — 8,5 puncte, *Mariana Duminică* (Mecanică Fină București), *Gertrude Baumstark* (Electromotor Timișoara), *Cristina Stanca* (Metalul București) — cîte 8 puncte etc.

În campionatul masculin, cu o rundă înainte de final, se menține lider *Mihail Marin*, cu 10 puncte, secundat de Negulescu 9,5 puncte.

ENCICLOPEDICE

ORIZONTAL : **1) Unități ale industriei petroliere 2) Cunoscut literat italian (Umberto) — Ține de stilul gotic (adj.) 3) Trecere 4) Nu prea bune — Precum lămîia 5) În calendarul roman — Perioadă de timp — Pe cal 6) Prefix... dublu — Readus în prezent 7) A dota — Cute ! 8) La baza săniei — Persoană 9) Unguent — Are haz — Pronume 10) Hibernală.** VERTICAL **1) Răsplata muncii (pl.) 2) Imputernicire 3) Suflă în foc — Tip de avion 4) Răsare verdeața! — Climat montan 5) Navigator mitologic — A smălțui 6) Se referă la cultura pămîntului (pl.) — Nivel 7) Expus pericolului — Malurile rîurilor ! 8) Zăvor — Produce ceai medicinal 9) Din nou — Produs al iernii 10) Cale ! — A lega** (C. DIACONESCU).

	1	2	3	4	5	6	7	8	9	10
1	R	A	F	I	N	A	R	I	I	
2	E	C	O		O	G	I	V	A	L
3	T	R	A	V	E	R	S	A	R	E
4	R	E	L	E		A	C	R	A	
5	I	D	E		E	R	A		S	A
6	B	I		A	M	I	N	T	I	T
7	U	T	I	L	A		T	E		A
8	T	A	L	P	I	C		I	N	S
9	I	R		I	L	A	R		E	A
10	E	R	N	A	T	I	C	A		

Dezlegarea careului apărut în 21 septembrie. Orizontal : **1) PORUMBESCU 2) PRELUDIU — V 3) CP — T — RASE 4) CHEMARE — OR 5) SERATE — OLT 6) STRAUSS — U 7) ETOS — NOTAR 8) RR — FINIȚI 9) GAIA — TER — I 10) STICLETEL.**

VIZITA OFICIALĂ A PRIMULUI-MINISTRU AL REPUBLICII FEDERALE NIGERIA, VICE-AMIRALUL AUGUSTUS AIKHOMU

Miercuri au început, la București, convorbirile oficiale dintre tovarășul Constantin Dăscălescu, prim-ministru al Guvernului Republicii Socialiste România, și vice-amiralul Augustus Aikhomu, prim-ministru, șeful Statului Major General al Forțelor Armate ale Republicii Federale Nigeria.

În timpul convorbirilor au fost evidențiate bunele relații de colaborare dintre România și Nigeria, reliefindu-se rolul determinant al întîlnirilor la cel mai înalt nivel, de la București și Lagos, pentru adîncirea și extinderea, pe multiple planuri, a acestora.

Primul-ministru al guvernului român a subliniat importanța pe care țara noastră, personal tovarășul Nicolae Ceaușescu o acordă dezvoltării continue a raporturilor de colaborare și prietenie ale României cu Nigeria, cu statele africane în general, pe baza principiilor deplinei egalități în drepturi, respectului independenței și suveranității naționale, neamestecului în treburile interne și avantajului reciproc.

S-a relevat cadrul favorabil existent pentru ridicarea la cote superioare a conlucrării economice, tehnico-științifice și în alte sfere de activitate. Cei doi prim-miniștri au examinat pe larg noi căi și modalități de natură să contribuie la intensificarea relațiilor bilaterale, potrivit potențialului de care dispun economiile României și Nigeriei. În scopul extinderii pe multiple planuri a cooperării economice, amplificării și diversificării schimburilor comerciale, s-au convenit acțiuni concrete în domeniile construcției de mașini, agriculturii și industriei alimentare, industriei lemnului și materialelor de construcții, transporturilor și telecomunicațiilor.

A fost relevată însemnătatea încheierii, în cel mai scurt timp, a unor acorduri pe termen lung, care să confere stabilitate și o largă perspectivă relațiilor bilaterale.

În cadrul convorbirilor au fost prezentate preocupările celor două țări și popoare pentru înfăptuirea planurilor și programelor lor de dezvoltare economico-socială.

A avut loc, de asemenea, un schimb de vederi în legătură cu unele probleme ale vieții politice mondiale.

La convorbiri, desfășurate într-o atmosferă de caldă prietenie, participă Gheorghe David, ministrul agriculturii, alte persoane oficiale.

Din partea nigeriană iau parte general maior Muhammadu Gado Nasko, ministrul agriculturii, resurselor de apă și dezvoltării rurale, alte persoane oficiale.

* * *

În cursul zilei de miercuri, vice-amiralul Augustus Aikhomu, prim-ministru, șeful Statului Major General al Forțelor Armate ale Republicii Federale Nigeria, celelalte persoane oficiale nigeriene care îl însoțesc au făcut o vizită în județul Constanța.

La Șantierul Naval și în portul Constanța, oaspeții au avut posibilitatea să cunoască activitatea intensă de pe acest vast perimetru portuar, prin care se realizează o însemnată parte din volumul comerțului exterior al României, luînd cunoștință de succesele constructorilor de nave, care execută în prezent o mare gamă de nave, cu cele mai diverse tonaje și funcționalități: mineraliere, vrachiere, petroliere, nave-feribot etc.

După amiază au fost vizitate ecluza de la Agigea a Canalului Dunăre-Marea Neagră și Stația de pompare Basarabi din sistemul de irigații dobrogean.

Seara, oaspetele nigerian s-a reîntors la București.

INFORMAȚIA pe tot globul

Sesiunea Adunării Generale a O.N.U.

NAȚIUNILE UNITE. — Cea de-a 43-a sesiune a Adunării Generale a O.N.U. a continuat cu alegerea organelor de conducere ale sesiunii. În funcția de președinte al sesiunii a fost ales ministrul de externe al Argentinei, Dante Caputo. În cuvîntul său, președintele nou ales a lansat un apel la intensificarea eforturilor vizînd soluționarea crizei internaționale a datoriilor. Totodată, el a relevat că s-a făcut prea puțin sau nimic pentru eliminarea decalajelor dintre țările bogate și o mare parte a țărilor în curs de dezvoltare. „Ratele exagerat de ridicate ale dobînzilor — a spus Caputo — alături de sistemul nemilos de noi și noi planuri de refinanțare și scurgerea pernicioasă a mijloacelor financiare din țările debitoare către țările creditoare au drept consecință lichidarea oricăror posibilități de investiții pentru țările în curs de dezvoltare". De aceea, relațiile inechitabile Nord-Sud trebuie să constituie o temă esențială a eforturilor făcute de O.N.U. pentru înlăturarea surselor de tensiune de pe glob — a apreciat președintele actualei sesiuni a Adunării Generale a O.N.U.

NAȚIUNILE UNITE — Aruncînd o privire retrospectivă asupra realizărilor sau neîmplinirilor organizației mondiale, în contextul sprijinului sau — dimpotrivă — al apatiei din partea unor țări ale lumii, secretarul general al O.N.U., Javier Perez de Cuellar, reamintește — în raportul său anual adresat Adunării Generale — că O.N.U. a jucat un rol decisiv în procesul de decolonizare, care a schimbat aspectul politic al globului și a conferit unor populații numeroase controlul asupra destinului lor propriu.

Organizația a jucat un rol important în codificarea dreptului internațional și, împreună cu agențiile sale specializate, a stabilit jaloanele și cadrul pentru abordarea unor probleme și preocupări noi, cum ar fi mediul înconjurător, evoluția demografică, dreptul mării, apărarea drepturilor unor categorii sociale pînă acum defavorizate precum femeile, copiii, bătrînii, handicapații, combaterea terorismului a consumului de droguri, a unor maladii, etc.

În favoarea păcii, împotriva cursei înarmărilor

STOCKHOLM — Intr-o declarație făcută recent la Stockholm, primul ministru al Suediei, Ingvar Carlsson, s-a pronunțat pentru încetarea experiențelor nucleare, interzicerea armei chimice și crearea unei zone a păcii lipsite de arme nucleare în nordul Europei — relatează publicația „Dagens Nyheter".

Totodată, el a exprimat sprijinul țării sale față de inițiativele și eforturile O.N.U. în direcția dezarmării și păcii în lume, pentru soluționarea stărilor conflictuale prin mijloace pașnice, pe calea negocierilor.

TOKIO. — Comitetul japonez pentru pace a lansat un apel la Tokio în care se pronunță pentru intensificarea acțiunilor în favoarea păcii, la scara întregii țări, și organizarea unor demonstrații pentru retragerea imediată a tuturor instalațiilor militare străine de pe teritoriul național.

Meridiane

TELESCOP CU OPTICA ACTIVĂ

După cum informează revista Science News, primul telescop din lume cu „optică activă", controlată de computer, va fi instalat de Observatorul European din Sud (ESO), la Cerro la Silla (Chile). Spre deosebire de oglinzile tradiționale, oglinda acestui telescop nu-și menține forma datorită grosimii sticlei. Avînd o grosime de numai 24 cm, forma sa va fi păstrată cu ajutorul unor suporturi „active" care, la comanda unui computer, exercită presiuni asupra părții posterioare a oglinzii. Structura mecanică a telescopului, construită de o companie italiană, va fi dezmembrată și expediată în Chile cu vaporul. Astronomii ESO speră ca telescopul cu „optică activă" să intre în funcțiune spre sfîrșitul anului. Sistemul computerizat permite controlul la distanță al aparatului, de la sediul ESO din R.F. Germania

SUBMARIN UTILITAR

„Saga I", un submarin utilitar construit în colaborare de Institutul francez de cercetare pentru exploatarea mării și Compania maritimă de expertiză, va fi cel mai mare submarin civil din lume, avînd o lungime de 28 m și lățimea de 7,40 m. Se poate scufunda pînă la 600 m adîncime, autonomia sa însumînd circa 30 de zile. Fixîndu-se pe fundul mării cu ajutorul a patru „picioare", „Saga I" — scrie revista Le Point — va putea fi folosit la platformele marine de exploatare petrolieră pentru întreținerea capetelor puțurilor și repararea conductelor subacvatice, pentru intervenții de urgență, recuperarea materialelor poluante sau pentru diverse lucrări submarine, cu scufundători sau cu roboți.

CUARȚUL ȘI REUMATISMUL

Pornind de la constatarea că muncitorii din exploatările de granit din Finlanda suferă de artrită reumatoidă într-o proporție mai mare decît restul populației, cinci medici din această țară au stabilit că de vină este cuarțul care intră în compoziția granitului. Primul simptom relevant al bolnavilor supuși cercetărilor — relatează revista Science et Vie — a fost o floră intestinală anormală a tractului digestiv. Inhalarea cuarțului, arată medicii finlandezi, declanșează o serie de reacții, începînd cu dezechilibrarea florei intestinale și terminînd cu instalarea artritei reumatoide. S-a observat, de asemenea, o scădere notabilă a imunității naturale.

TELEFON „SOLAR"

Firma britanică Plessey a construit un telefon public dotat cu un transmițător-receptor radio (în locul liniilor telefonice) și alimentat cu baterii solare. Cei mai interesați de acest tip de telefon au fost elvețienii, care preconizează instalarea de telefoane „de prim ajutor" în munții cutreierați de alpiniști. Sistemul de bază poate fi modificat în așa fel încît aceleași circuite radio să cuprindă fie un al doilea telefon, fie un serviciu telex. Dacă se impune utilizarea sa într-o zonă cu lumină solară redusă, în locul bateriilor solare pot fi instalate generatoare eoliene de mici dimensiuni.

L. G.

Meridiane

● Institutul național de cercetări în domeniul ocrotirii sănătății și medicinii din Canberra a anunțat că în Australia au fost înregistrate peste 5000 de cazuri de SIDA (Sindromul Imunodeficienței Dobîndite). Potrivit datelor Institutului australian de statistică, această maladie a provocat pînă în prezent moartea a 388 de persoane dintre care 175 au încetat din viață în intervalul martie-septembrie anul curent.

De la AGERPRES între orele 6 și 11

ÎN CAPITALA CIPRULUI continuă lucrările conferinței miniștrilor de finanțe din țările membre ale Commonwealth-ului. Dezbaterile sînt concentrate în principal asupra situației economice din Commonwealth, problemelor extinderii colaborării dintre statele industrializate și țările în curs de dezvoltare și asupra modalităților de soluționare a problemelor economice cu care se confruntă în prezent marea majoritate a țărilor în curs de dezvoltare.

ÎN ORAȘELE CHILIENE Arica și Puerto Montt este programat, astăzi, un marș popular de protest împotriva regimului militar din țară. El va străbate peste 3000 km și va fi finalizat printr-o amplă demonstrație în piața centrală a capitalei, la 1 octombrie, transmite agenția E.F.E. Demonstranții cer revenirea țării la un regim de largă reprezentare democratică.

REFERINDU-SE la vizita pe care o începe astăzi la Belgrad președintele Egiptului, Hosni Mubarak, agenția Taniug relevă că în cursul convorbirilor cu președintele Prezidiului R.S.F.I., Raif Dizdarevici, și cu alte oficialități iugoslave vor fi abordate aspecte ale situației din diferite regiuni ale lumii, în contextul activității mișcării de nealiniere, precum și căile de impulsionare a relațiilor bilaterale. De asemenea, vor fi discutate aspecte ale situației economice mondiale, relevă sursa menționată.

LA OTTAWA, în fața parlamentului, a avut loc o demonstrație a oamenilor muncii de la compania „Transport Roth Canada" în semn de protest împotriva intenției guvernului canadian de a transfera întreprinderile de stat din sfera transporturilor în mîinile capitalului particular. Realizarea acestor planuri — au apreciat participanții la demonstrație — ar duce la concedierea în masă în rîndurile oamenilor muncii din transporturi.

O SITUAȚIE ÎNGRIJORATOARE în ceea ce privește numărul victimelor provocate de droguri se semnalează în Italia. Conform unor aprecieri oficiale, în primele opt luni ale anului 1988 în această țară și-au pierdut viața din cauza consumului excesiv de droguri cu 42,6 la sută mai multe persoane decît în perioada similară a anului 1987. De la începutul anului și pînă în prezent au căzut victimă „morții albe" 465 persoane.

CONSTRUCTORII CHINEZI DE AUTOVEHICULE au livrat în intervalul ianuarie-august 1988 un număr de 415 000 autoturisme, autobuze, autoturisme de teren și camioane. După cum precizează agenția China Nouă, cifra de producție este cu 37,69 la sută mai mare decît cea din același interval (ianuarie-august) al anului trecut. Cererea internă de autovehicule din acest an este estimată la 580 000 unități, menționează agenția citată.

OAMENII DE ȘTIINȚĂ BRITANICI au descoperit un sistem de analiză a singelui care poate să ajute în eforturile de salvare a focilor din apele din nordul Europei. Noul sistem îngăduie specialiștilor să constate dacă animalele dintr-o anumită zonă sînt sau nu afectate de virusul ce a provocat o adevărată epidemie, permițînd în același timp adoptarea unor măsuri de urgență. Pînă în prezent acest virus a cauzat moartea a peste 10 000 foci.

Sărbătoarea națională a Republicii Mali

Astăzi, poporul malian sărbătorește împlinirea a 28 de ani de la proclamarea independenței naționale, rezultat al luptei îndelungate împotriva dominației coloniale, pentru făurirea unei vieți libere și demne. În anii ce au urmat proclamării independenței, și mai ales în ultima perioadă, poporul malian a depus eforturi susținute în vederea lichidării înapoierii economice moștenite din trecut, reușind să obțină o serie de succese pe linia valorificării resurselor naturale în folosul propriu.

În spiritul politicii sale de solidaritate cu tinerele state care au pășit pe calea dezvoltării de sine stătătoare, România socialistă urmărește cu simpatie succesele obținute de poporul malian în lupta pentru lichidarea subdezvoltării, pentru dezvoltare economică și socială. Între Republica Socialistă România și Republica Mali s-au statornicit relații de prietenie și colaborare, bazate pe stimă și respect reciproc, care cunosc un curs ascendent. Dezvoltarea legăturilor prietenești romano-maliene corespunde pe deplin aspirațiilor celor două popoare, constituind, totodată, o contribuție la promovarea cauzei generale a păcii și colaborării în întreaga lume.

De la rachete la... cărucioare de copii

Omenirea a luat act cu satisfacție de dorința — exprimată într-un acord — a U.R.S.S. și S.U.A. de a o dezmoșteni de o periculoasă categorie de rachete: cele cu rază medie și mai scurtă de acțiune. La Geneva — deși nu în ritmul dorit — au loc tratative în vederea reducerii la jumătate a rachetelor strategice, iar la Viena — în vederea reducerii armamentelor convenționale. Se sting unele conflicte regionale, unele țări reduc unilateral armele și efectivele, se înmulțesc declarațiile privind necesitatea păcii, a inadmisibilității unui război nuclear, dar cursa înarmărilor... continuă.

Apărătorii — „dezinteresați" sau vizibil interesați — ai acestei nesăbuințe strigă, nebănuit de întăritați, că sofisticarea armelor este necesară, iar unii dintre ei — mai stilați — argumentează folosindu-se de nefericirea a zeci de milioane de oameni: „Vreți să sporim șomajul?" Sigur, cine are răbdare să caute mai atent sorgintea unor astfel de păreri la acești avocați ai înarmărilor va descoperi, negreșit, că ei sînt mai direct sau mai puțin direct reprezentanții complexului militar-industrial și, în aceeași măsură, beneficiarii ai unor supraprofituri greu de atins în industrii mai pașnice.

Iar faptele atestă că somajul nu este și nu poate fi însoțitorul „de drept" al conversiunii industriei de război. Fapte culese din toate țările ce au participat la a doua conflagrație mondială și unde zeci de mii de sectoare industriale au trecut, destul de brusc, la producția în scopuri pașnice. Dar chiar de ar fi să spunem că trecutul este trecut, iată, avem exemple concrete ale prezentului: din rampele rachetelor medii se nasc foarte bune și moderne macarale, sovieticii anunță că de pe urma acordului INF vor sustrage înarmărilor fonduri ce le vor ajunge pentru ridicarea a 30 000—40 000 locuințe! Mai mult, ne spune „Pravda", uzinele constructoare de rachete din Votkinsk, Volgograd și Petropavlovsk nu-și pun defel problema reducerii numărului de muncitori și cadre, ci doar schimbarea produselor. Ca la Votkinsk, unde rachetele sînt înlocuite cu strunguri, mașini de spălat rufe „Feia" și... cărucioare de copii!...

punctul pe i

ȘTEFAN ZAIDES

Redacția și administrația: cod 70711 str. Brezoianu nr. 23—25, sector 1, of. PTTR 1, Centrala telefonică 13.27.77. Secția scrisori — juridic: 13.27.73. Publicitatea cod 70109 str. 13 Decembrie 24, sector 1, of. PTTR 1, telefon 14.15.14. Abonamentele se fac la toate oficiile poștale și difuzorii din întreprinderi și instituții. Cititorii din străinătate se pot abona prin ROMPRESFILATELIA Sectorul export import presă P.O. Box 12—201, telex 10376 prsfir. București, Calea Griviței nr. 64—66. Tiparul I. P. „Informația"

PROLETARI DIN TOATE ȚĂRILE, UNIȚI-VĂ!

INFORMAȚIA Bucureștiului

ZIAR AL COMITETULUI MUNICIPAL BUCUREȘTI AL P.C.R. ȘI AL CONSILIULUI POPULAR AL MUNICIPIULUI BUCUREȘTI

ANUL XXXVI – Nr. 10 855 4 PAGINI – 50 BANI Vineri 23 septembrie 1988

PRIMIRI LA TOVARĂȘUL NICOLAE CEAUȘESCU

Primul-ministru al Republicii Federale Nigeria, vice-amiralul Augustus Aikhomu

Tovarășul Mátyás Szűrös, secretar al C.C. al P.M.S.U.

– Relatări în presa de dimineață –

În spiritul orientărilor și indicațiilor secretarului general al partidului

SARCINILE ECONOMICE – ÎNDEPLINITE EXEMPLAR

La I.E.M.I. Creșterea volumului și eficienței exportului – un obiectiv ce trebuie să angajeze forțele întregului colectiv

În perioada care a trecut de la începutul anului pînă în prezent, colectivul întreprinderii de aparate electronice de măsură și industriale a acționat cu hotărîre și răspundere pentru perfecționarea laturilor calitative ale întregii activități și obținerea unui bilanț cît mai rodnic. Stau mărturie importantele realizări obținute, între care depășirea planului la producția marfă și a productivității planificate, în condițiile dezvoltării și diversificării fabricației. Rezultate meritorii au fost obținute și în ceea ce privește producția de export; de pildă, au fost onorate, în avans, toate contractele perfectate pe relația cliring țări socialiste. Cu toate acestea, rezultatele puteau fi și mai bune, mai ales în domeniul exportului, potențialul tehnic și uman de care se dispune oferind în acest sens posibilități mult mai mari ce puteau fi valorificate integral, inclusiv printr-un sprijin mai susținut din partea organelor tutelare. În cele ce urmează ne vom referi la modul în care se acționează în prezent, la soluțiile care se impun în continuare pentru îmbogățirea portofoliului de contracte și îndeplinirea exemplară a planului anual.

O condiție esențială a creșterii volumului și eficienței exportului o reprezintă înnoirea rapidă a nomenclatorului de fabricație, în concordanță cu standardele internaționale. Care pot fi și depășite! Notabile în acest sens sînt eforturile specialiștilor de la atelierul de testoare automate, unde s-au realizat și introdus în fabricația de serie două familii de produse — TIC și MICROTEST —, primul fiind destinat circuitelor integrate digitale, iar celălalt echipamentelor bazate pe microprocesor. În secția a IV-a au fost aplicate toate măsurile preconizate în planul tehnic, între noutăți numărîndu-se un osciloscop cu două spoturi și multimetrul V 561.

— Avem o puternică dotare, cadre bine pregătite — ne-a spus inginerul Gheorghe Babuciu, șeful acestei secții, care deține ponderea în exportul întreprinderii. În această lună, vom finaliza ultimul contract din acest an privind livrarea de surse de alimentare. Am expediat, de asemenea, în avans, tensometrele contractate pe relația cliring țări socialiste. Din păcate, mai realizăm și unele produse care au un grad de desfacere mai limitat. De aceea,

Victor CONSTANTINESCU

(Continuare în pag. a II-a)

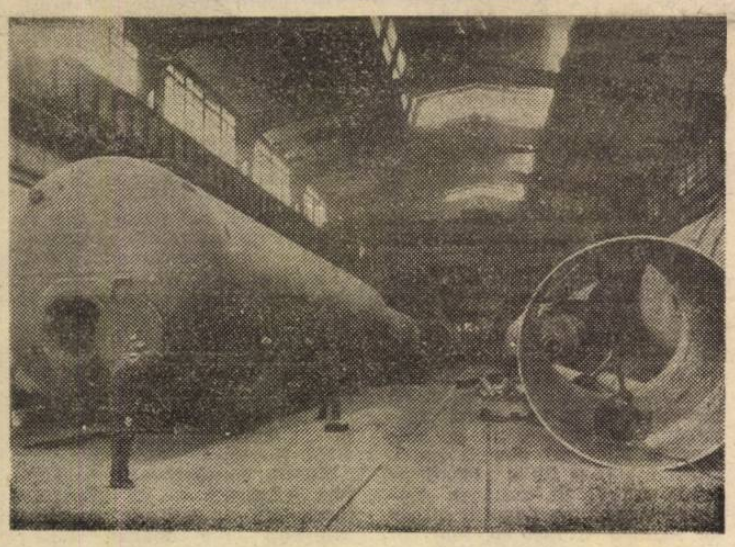

La I.U.C. „Grivița Roșie" se acționează susținut pentru realizarea în cele mai bune condiții a producției destinate exportului.

SCRISOAREA TOVARĂȘULUI NICOLAE CEAUȘESCU,

secretar general al Partidului Comunist Român, președintele Republicii Socialiste România

adresată locuitorilor comunei Treznea-Agrij, județul Sălaj

Telegrama adresată tovarășului Nicolae Ceaușescu

de participanții la adunarea cetățenească a locuitorilor comunei Treznea-Agrij, județul Sălaj

– În presa de dimineață –

ÎNDEPLINIM NEABĂTUT TEZELE PENTRU PLENARA C.C. AL P.C.R.

Critica și autocritica – principii de bază ale permanentei perfecționări a muncii

Înfăptuirea neabătută a obiectivelor programatice, de uriașă complexitate, cuprinse în Tezele din aprilie, depinde nemijlocit, așa cum subliniază tovarășul Nicolae Ceaușescu, de modul în care organele și organizațiile de partid valorifică, prin toate mijloacele, resursele creatoare ale comuniștilor, ale celorlalți oameni ai muncii, stimulîndu-le voința de autodepășire, asigurînd mobilizarea și unirea eforturilor acestora, implicarea lor în procesul de perfecționare permanentă a întregii activități. Înțelegerea deplină a acestei cerințe, materializarea ei hotărîtă în practică se concretizează în rezultate semnificative. Ele scot în evidență forța organizațiilor de partid, a comuniștilor care, pornind — în spiritul Tezelor din aprilie — de la analiza critică și autocritică a muncii depuse pînă în prezent, își reevaluează activitatea, instaurează pretutindeni un climat exemplar de ordine și disciplină, acționează ferm în vederea

Mircea TACCIU

(Continuare în pag. a III-a)

ACTUALITATEA ÎN AGRICULTURĂ Campania de toamnă – temeinic organizată, desfășurată în ritm susținut!

Prioritățile acestei perioade: ● Accelerarea ritmului la semănatul orzului ● Respectarea neabătută a normelor tehnologice: asigurarea unui pat germinativ corespunzător, folosirea unor semințe de înaltă valoare biologică, realizarea densității optime ● Mobilizarea de forțe suplimentare la recoltarea și transportul porumbului, soiei, sfeclei de zahăr ● Rodul grădinilor, strîns rapid, valorificat fără pierderi ● Continuarea însilozării furajelor și pregătirea adăposturilor în vederea bunei iernări a animalelor.

Pe măsură ce înaintăm în timp, agenda campaniei de toamnă se aglomerează. Acum se cere finalizat, concomitent, un mare număr de lucrări: efectuarea în epoca optimă și la un înalt nivel agrotehnic a semănatului păioaselor, strînsul și valorificarea integrală a roadelor cîmpului, grădinilor și livezilor, încheierea pregătirilor pentru perioada de stabulație a animalelor.

Așadar, o gamă deosebit de bogată de activități, la care sînt antrenați cu toate forțele și cooperatorii din comuna Bragadiru.

„În prezent ne spune Marin Brînzoi, președintele unității, acționăm intens pentru încheierea însămînțării orzului de toamnă. Acordăm toată atenția lucrărilor de pregătire a terenului și semănatului propriu-zis, în primul rînd asigurării densității de cel puțin 600—700 plante la metru pătrat. De fapt, acestea sînt principalele măsuri care ne-au permis să obținem, în anul acesta, o recoltă bogată: 7 500 kg de orz la hectar; acum, folosim din plin experiența cîștigată, pentru a putea realiza în 1989, randamente și mai înalte. ● *Care sînt obiectivele principale în legumicultură și zootehnie, sectoarele de bază ale cooperativei agricole?* ● Avînd în vedere urgențele acestei perioade, am concentrat forțe suplimentare în grădină, care ocupă suprafața de 60 hectare. Echipele conduse de cele mai destoinice cooperatoare, Alexandrina Oprea, Simion Dumitra și Ioana Șerban recoltează tomate, ardei, vinete. Zilnic, iau drumul pieței peste 5 tone de produse proaspete. De la începutul anului și pînă în prezent am livrat la fondul de stat peste 700 tone de legume. Grăbim culesul pentru a evita orice pierdere care ar putea fi provocată de eventualele

Nicolae FLORIAN

(Continuare în pag. a II-a)

Vă prezentăm Magazinul „Căuzași"

În apropierea Pieței Unirii, într-un spațiu urban care cunoaște profunde prefaceri, în însăși inima Capitalei, se află într-o fază avansată de construcție magazinul „Căuzași". Proiectantul acestui important obiectiv comercial — care, împreună cu Complexul comercial agroindustrial „Unirea", cu magazinul „Unirea", aflat și el în extindere, cu celelalte spații comerciale din zonă constituie aici un puternic centru de interes civic — este IPROCOM. Constructor — Antrepriza de construcții-montaj nr. 7, Brigada nr. 1, condusă de ing. Ion Enache. Magazinul are o suprafață desfășurată de peste 29 000 mp, repartizată pe 7 niveluri. În prezent, se lucrează la finisaje exterioare și interioare, calitatea și estetica acestora impunîndu-l ca un adevărat reper pentru rețeaua comercială bucureșteană. Fațada este realizată din elemente prefabricate din piatră artificială, tencuieli din praf de piatră și placaje din travertin. Finisajele interioare se execută din panouri furniruite și placaje de piatră. Plafoanele, pardoselile sînt, la rîndul lor, concepute într-o manieră originală, ce asigură o personalitate distinctă magazinului, adecvată comerțului pentru copii și tineret. Toate cele 44 de raioane de expunere și desfacere a mărfurilor, expozițiile cu vînzare, spațiile de recepție, atelierele de retușuri, spațiile pentru vehicularea mărfurilor vor fi dotate cu mobilier și utilaje comerciale moderne. Se lucrează într-un ritm intens, în așa fel încît acest important obiectiv din rețeaua comercială bucureșteană să fie pus la dispoziția beneficiarilor cît mai curînd.

I. C.

La I.E.M.I. Creșterea volumului și eficienței exportului – un obiectiv ce trebuie să angajeze forțele întregului colectiv

(Urmare din pag. 1)

eforturile depuse pentru înnoirea fabricației trebuie să fie și mai susținute, mai eficiente. Se impune să înlăturăm hotărît deficiențele ce se mai manifestă în activitatea noastră. Mă refer, de pildă, la faptul că uneori se înregistrează un decalaj prea mare între asimilarea constructivă a produsului și lansarea lui în fabricația de serie, ceea ce permite apariția primelor semne de uzare morală.

Ne pregătim să abordăm fabricația unor produse de foarte ridicată tehnicitate, cum ar fi un tensometru portabil — în domeniul tensometriei, avem o bună tradiție — și un frecventmetru cu puterea de lucru de peste 1 GHz. Pentru deplina reușită a acțiunii trebuie să desfășurăm o activitate exemplar organizată, să ne evaluăm, în permanență, critic, munca, să înlăturăm orice manifestare de inerție ori rutină, pentru a realiza „premierele" respective nu numai la un înalt nivel calitativ, ci și în cel mai scurt timp cu putință. În acest sens, evident, așteptăm — și sîntem siguri că îl vom primi — sprijinul centralei tutelare.

Cooperarea cu firme din străinătate se constituie ca o modalitate de deosebită eficiență pentru înnoirea și diversificarea fabricației. În acest context se remarcă colaborarea specialiștilor de la I.E.M.I. cu cei ai unei reputate întreprinderi din R.P. Polonă, colaborare în urma căreia a fost realizat un sistem automat de măsurări electromecanice pentru producerea aparaturii audio. Inginer Anca Botescu de la atelierul de proiectare a.m.c. precizează: „Specialiștii polonezi au proiectat și realizat partea de măsurări electrice, iar noi cea pentru semnale neelectrice, respectiv tensometria, domeniu în care sîntem specializați. Sistemul integrat a și fost prezentat la un prestigios tîrg internațional și s-a bucurat de deosebite aprecieri".

Desigur cele relatate nu constituie decît un semnificativ exemplu, aria măsurilor luate pentru îmbogățirea ofertei de export fiind mult mai largă. Dar dacă în domeniul aparatelor de măsură și control se înregistrează pași fermi în ceea ce privește dinamizarea producției destinate partenerilor externi nu același lucru se poate spune referitor la fabricația de radiotelefoane. Așa cum sublinia inginer Florena Ciobanu, reprezentantul biroului de export, există întîrzieri în omologarea și punerea în fabricație a unor produse înalt performante, se simte nevoia unor acțiuni mai susținute pentru îmbogățirea portofoliului de comenzi pe relația devize convertibile. Analizînd această situație, comitetul de partid, consiliul oamenilor muncii, conducerea întreprinderii au luat o serie de măsuri. Astfel, într-un termen scurt vor fi finalizate două tipuri de radiotelefoane care, utilizînd sinteza de frecvență, vor avea performante la nivel mondial.

Așadar, la I.E.M.I. — unitate care aparține tehnicii de vîrf și care prin produsele sale reprezentative și-a cîștigat un prestigiu cert pe piața internațională — problemele sporirii volumului și eficienței exportului se află în centrul eforturilor întregului colectiv. Colectiv care, conștient de resursele de care dispune — rod al spiritului critic, de autoexigență de care dă dovadă — are șanse depline pentru a înfăptui obiectivele pe care și le-a propus.

Campania de toamnă — temeinic organizată, desfășurată în ritm susținut!

(Urmare din pag. 1)

brume timpurii. În același timp, continuăm irigarea la cultura verzei de toamnă. Ținînd seama de faptul că pe teritoriul comunei au căzut, în ultimele zile, precipitații slabe. Tot acum, pregătim și baza viitoarei recolte de trufandale: semănatul spanacului și salatei, în cultură anticipată, a fost încheiat pe întreaga suprafață de 10 hectare; în curînd, vom termina și plantarea cepei.

Se știe, cooperativa noastră dispune de o puternică fermă zootehnică. Ea numără 700 taurine, din care 257 vaci. Pentru a le asigura o furajare rațională continuăm însilozarea cocenilor de porumb, împreună cu nutrețuri verzi — sorg, iarbă de Sudan și alte resurse furajere. Intenționăm să intre în hrana taurinelor și ciocălăi măcinați, în amestec cu reziduuri de la unele întreprinderi de industrie alimentară aflate în comună. În acest an ne-am planificat să realizăm, pe lîngă fibroase și grosiere, aproape 2 000 tone de furaje suculente. Tot în această perioadă, zootehniștii, conduși de șeful de fermă, Alexandrina Prunău, definitivează ultimele pregătiri în vederea bunei iernări a animalelor.

Rezultatele întrecerii socialiste pe opt luni ale anului

Încheiem astăzi publicarea rezultatelor obținute în întrecerea socialistă pe cele opt luni care au trecut din acest an de către colectivele fruntașe de oameni ai muncii din întreprinderi industriale, construcții, transporturi, unități agricole, din domeniul prestărilor de servicii, precum și din centrale industriale.

Pe baza rezultatelor obținute și a punctajului general stabilit în raport cu realizarea indicatorilor prevăzuți în criteriile de organizare a întrecerii socialiste, la 31 august pe primele locuri s-au situat — alături de colective din țară — următoarele unități din municipiul București și Sectorul agricol Ilfov:

IN DOMENIUL PROSPECȚIUNILOR ȘI EXPLORĂRILOR GEOLOGICE

Locul III: **Întreprinderea de prospecțiuni geologice și geofizice**

IN DOMENIUL PRELUCRĂRILOR METALURGICE

Locul II: **Întreprinderea „Laromet"**

IN INDUSTRIA DE UTILAJ ENERGETIC, PETROLIER, UTILAJ TEHNOLOGIC PENTRU METALURGIE, CHIMIE, MATERIALE DE CONSTRUCȚII ȘI ALTE RAMURI

Locul I: **Întreprinderea de mașini grele.**

IN INDUSTRIA PIELĂRIEI, CAUCIUCULUI ȘI ÎNCĂLȚĂMINTEI

Locul III: **Întreprinderea de piele și încălțăminte „Dimbovița".**

IN DOMENIUL INDUSTRIALIZĂRII CĂRNII

Locul I: **Întreprinderea de preparate și conserve din carne**

IN INDUSTRIA VINULUI, BĂUTURI DIFERITE, PRODUSE SPIRTOASE ȘI INDUSTRIALIZAREA TUTUNULUI

Locul II: **Întreprinderea de țigarete.**

IN AGRICULTURA DE STAT — ÎNTREPRINDERI CU PROFIL MIXT

Locul I: **Întreprinderea de sere „30 Decembrie", Sectorul agricol Ilfov.**

IN DOMENIUL TRANSPORTURILOR NAVALE, FLUVIALE ȘI AERIENE

Locul II: **Compania TAROM**

CENTRALE INDUSTRIALE INDUSTRIA MINIERĂ

Locul II: **Centrala sării și nemetaliferelor**

INDUSTRIA ELECTROTEHNICA

Locul I: **Centrala industrială mecanică și de articole casnice.**

Locul II: **Centrala industrială de echipamente de automatizări.**

Locul III: **Centrala industrială de electronică și tehnică de calcul.**

INDUSTRIA CHIMICA ȘI PETROCHIMICA

Locul I: **Centrala de utilaje și piese de schimb pentru industria chimică și petrochimică.**

INDUSTRIA LEMNULUI

Locul I: **Centrala de exploatare a lemnului.**

INDUSTRIA ALIMENTARĂ

Locul I: **Centrala industrializării tutunului.**

TRANSPORTURI

Locul I: **Centrala mecanică de material rulant.**

Locul II: **Centrala industrială de reparații auto.**

Curier cetățenesc

● PREGĂTIREA IMOBILELOR PENTRU SEZONUL RECE fiind în plină desfășurare, consemnăm faptul că I.P.S., prin unitatea din str. Teiul Doamnei nr. 17 (tel. 88.42.54) asigură repararea sobelor din teracotă. Tot la I.P.S. putem apela pentru lucrări de coșărit, prin unitățile din șos. Sălaj nr. 24 C și str. Petru Maior nr. 85 (tel. 17.25.21) ● DIODA. De luni 26 septembrie se redeschide magazinul din bd. 1 Mai nr. 126 al I.C.L. Tehnometal. Unitatea pune în vînzare articole și piese de schimb electronice. Recent s-au adus aici condensatoare de la Întreprinderea „Electronul" din Curtea de Argeș și amplificatoare (FIF și UIF) realizate de Întreprinderea de electronică industrială București ● FILATELICĂ. Consemnăm că la recenta expoziție internațională de apicultură care a avut loc la Erfurt (R.D. Germană) unde s-au expus și colecții filatelice cu tematică apicolă. Petronius Georgescu a fost distins cu premiul de onoare pentru colecția sa de timbre românești în temă, prezentată de către Asociația Crescătorilor de Albine din Capitală ● DE SEZON. La magazinul „Cocor" au sosit noi loturi de mărfuri de sezon din rîndurile cărora consemnăm: fustele din stofă „Covasna" și stofă „Brăduț", bluzoanele și jachetele bărbătești din stofă (realizate de Întreprinderea „Volvotir" — Tîrgu Neamț) ● REPARAȚII. Pentru repararea aparatelor de ras electrice și a mixerelor ne putem adresa unității cooperativei „Metalocasnica" din str. 30 Decembrie nr. 30 ● PENTRU SPORTURILE DE IARNĂ. La magazinul I.D.M.S. cu articole sportive din calea Moșilor nr. 209 au sosit legături pentru schiuri (diverse tipuri, cu prețuri variind între 400 și 2 200 lei), bețe de schiuri pentru copii (120 lei), schiuri Topaz, Național, Rubin și Combi, precum și mulinete ● CICLOP. Duminică 23 septembrie, între orele 8 și 14 vor funcționa unitățile „Ciclop" din bd. Magheru nr. 6—8 (tel. 15.49.05), șos. Giurgiului nr. 260 (tel. 85.51.40), str. Emil Bodnaraș nr. 3—5 (45.65.09) pentru lucrări mecanice și electrice auto, iar pentru tractări se va putea apela la tel. 15.60.45 (Pasajul Intercontinental)

Rubrică realizată de
Eugen EFTIMIU

Ancheta noastră la cooperative meșteșugărești

Comenzi mici... comoditate mare

„Mergeți prin croitorii și încercați să comandați o haină pentru un copil — ne-a sugerat cititoarea Cornelia Deacă (șos. Cățelu bl. PM 52) — eu am pierdut o dimineață întreagă și nu am rezolvat nimic".

Am urmat sugestia cititoarei noastre. E adevărat, comenzile pentru copii sînt mai rare, magaziniile de confecții cu raioane pentru cei mici fiind, de regulă, bine aprovizionate. De asemenea, luînd în considerație faptul că, la vîrste mici, procesul de creștere este rapid și hainele nu se pot purta prea multă vreme, comenzile respective devin cam costisitoare, dar aceasta este problema clientului.

Știind toate acestea, dar și obligațiile cooperației meșteșugărești față de solicitanți, faptul că există unități cu profil de prestații, am plecat la drum... Cu precizarea că peste tot ne-am prezentat în postură de clienți insistenți, arătînd că este vorba de o situație familială mai deosebită — un cadou pentru o aniversare etc. — și adăugînd că avem și materialul necesar.

În unitatea nr. 26 (cooperativa „Îmbrăcămintea"), gestionarul Petrică Stănescu a acceptat cu greu comanda, cu condiția să plătim tariful perceput la... confecțiile pentru adulți. ● În apropiere, în Piața Mihail Kogălniceanu, la unitatea nr. 9, („Drum Nou") gestionarul Gheorghe Drăghici a zîmbit: „Nici vorba de așa ceva. Parcă pe vremuri era un centru, în apropiere, unde întorceau tramvaiele!" (?!) ● Pe bd. Gheorghe Gheorghiu-Dej, la nr. 58, unitatea nr. 27 („Îmbrăcămintea") are două încăperi. Ioana Tone, aflată în prima încăpere ne-a refuzat categoric, în a doua, Gheorghe Voicu a acceptat cu foarte mare greutate. ● La unitatea nr. 1 („Îmbrăcămintea"), unde, am aflat că își desfășoară activitatea un colectiv fruntaș, Florica Sandu, care îl coordonează, ne-a spus că nici una dintre cele cinci croitorese din atelier, nu se pricepe la confecții pentru copii. Chiar așa?! ● Pe str. Dr. Staicovici nr. 43, în unitatea „Îmbrăcămintea", gestionarul Mihăilă Stanciu a fost cel mai receptiv. „Îmi aduceți modelul și se rezolvă operativ".

Așadar, răspunsuri contradictorii, în unități apropiate. Răspunsuri nefirești în unele, mai cu seamă că în lista cu tarife, existentă în fiecare croitorie, sînt prevăzute numeroase și moderne articole pentru copii. Răspunsuri incomplete, pentru că cine altul decît un croitor te poate îndruma, în cazul în care este foarte aglomerat, către unitatea potrivită. Pentru că tot ne-am referit la răspunsuri, unul corect și complet am primit de la tovarășa Maria Gherghina, vicepreședinte al U.C.M.B.-confecții:

— Toate unitățile cu profil de croitorie din cooperația meșteșugărească bucureșteană — dacă au materialul necesar ori îl aduce clientul — sînt obligate să primească comenzi pentru copii.

După cîte am aflat, există și unități de croitorie specializate în comenzi pentru copii. Ele nu sînt cunoscute nici de meșterii din rețea și, din păcate, nici la Centrul de informare al cooperației meșteșugărești (tel. 13.58.84 și 13.58.65). Ne folosim de acest prilej pentru a le aminti pe unele dintre acestea: șos. Ștefan cel Mare nr. 46, bl. 33 bis, str. Săculeni nr. 5, bl. 43, șos. Mihai Bravu nr. 111, str. Smîrdan nr. 31, unitatea din pasajul din calea Victoriei nr. 16—20, unitatea din complexul Baba Novac.

Sîntem convinși — așa cum am fost asigurați — că situațiile semnalate de noi vor constitui subiectul unor analize pentru conducerile celor două cooperative. Este — socotim — necesar să li se explice clar respectivilor meșteri care sînt obligațiile lor profesionale și că nu au latitudinea să accepte numai anumite comenzi (refuzînd pe cele avînd tarife mai mici). Trebuie să se înțeleagă faptul că meșterii sînt la dispoziția clienților și nu invers. Se impun, totodată, revederea și actualizarea, potrivit cerințelor reale, a cataloagelor cu tarife și repere.

S. ROȘCA-STĂNESCU
H. TABACU

TEATRE ● Ateneul Român: **CONCERTUL ORCHESTREI DE CAMERĂ „QUOD LIBET MUSICUM"**. Dirijor: **Aurelian-Octav Popa**; soliști: **Dan Atanasiu, Aurelian-Octav Popa, Ion Ivan-Roncea, Iancu Văduva** — ora 17: **CONCERT CORAL. Corul Filarmonicii „George Enescu". Dirijor: Valentin Gruescu**; **Corul Filarmonicii de Stat din Cluj Napoca. Dirijor: Cornel Groza** — ora 20 ● Opera Română (13.18.57): **LACUL LEBEDELOR** — ora 18 ● Teatrul de Operetă (în Sala Mică a Teatrului Național, tel. 13.63.43): **LOGODNICUL DIN LUNĂ** — ora 18 ● Teatrul Național (14.71.71). Sala Mare: **ZBOR DEASUPRA UNUI CUIB DE CUCI** — ora 18; sala Amfiteatru: **CONTRABASUL** — ora 18; sala Atelier: **CLOVNII** — ora 18 ● Teatrul Mic (14.70.81): **O SCRISOARE PIERDUTĂ** — ora 19; Teatrul Foarte Mic (14.09.05): **NOAPTE BUNĂ, MAMĂ** — ora 19.30 ● Teatrul Giulești. Sala Majestic (14.72.34): **AȘTEPTAM PE ALTCINEVA** — ora 19 ● Teatrul de Comedie (16.64.60): **PREȘUL** — ora 19 ● Teatrul „C. Tănase". Sala Savoy (15.56.78): **MI SE PARE CĂ MĂ-NSOR** — ora 19; Grădina Boema: **VARIETĂȚI PE PORTATIV** — ora 19 ● Ansamblul Artistic „Rapsodia Română" (13.13.00): **CÎNTĂ CIOCÎRLIE** — ora 18.

FILME ● **NELU** — Scala (11.03.72) — 9, 11.30, 14, 17.30, 19.15, Favorit (45.31.70) — 9, 11, 13, 15, 17, 19; Flamura (85.77.12) — 9, 11, 13.15, 15.30, 17.45, 20 ● **PĂSTREAZĂ-MĂ DOAR PENTRU TINE** — Dacia (50.35.04) — 9, 11, 13, 15, 17, 19 ● **AGENTUL STRANIU** — Lira (31.71.71) — 9, 11.30, 14, 16.30, 19; Arta (21.31.86) — 9, 11, 13, 15, 17, 19 ● **NOVACEȘTII** — Feroviar (50.51.40) — 9, 11, 13; Volga (79.71.26) — 9, 11, 13 ● **DUELUL** — Feroviar (50.51.40) — 15, 17, 19 ● **FLĂCĂRI PE COMORI** — Volga (79.71.26) — 15, 17, 19 ● **CUCOANA CHIRIȚA** — Drumul Sării (31.28.13) — 15, 17, 19 ● **SĂ-ȚI VORBESC DESPRE MINE** — Cotroceni (49.48.48) — 15, 17, 19 ● **ARTISTA, DOLARII ȘI ARDELENII** — Floreasca (33.29.71) — 9, 11, 13, 15, 17, 19 ● **CONCURS** — Miorița (14.27.14) — 9, 11, 13, 15, 17, 19 ● **NIȘTE BĂIEȚI GROZAVI** — Cosmos (27.54.95) — 9, 11, 13, 15, 17, 19 ● **ZÎMBIȚI VĂ ROG** — Timpuri Noi (15.61.10) — 9, 11, 13.15, 15.30, 17.45, 20 ● **LOVITURA FULGERĂTOARE** — 9, 11.15, 13.30: **VIAȚĂ ȘI FILM** — 15.45, 18, 20 — Grivița (17.08.58) ● **JOHANN STRAUSS, REGELE NEÎNCORONAT AL VALSULUI** — Union (13.49.04) — 9, 11.15, 13.30, 15.45, 18, 20 ● **PEDEAPSĂ AMÎNATĂ** — Viitorul (10.67.40) — 15, 17, 19 ● **TENTAȚIA** — Gloria (47.48.75) — 9, 11, 13, 15, 17, 19; Aurora (35.04.66) — 9, 11, 13, 15, 17, 19 ● **STATUETA SCHIMBATĂ** — Studio (59.53.15) — 10, 12.15, 14.30, 16.45, 19.

AUTO

ORIZONTAL: 1) Șosele apreciate de șoferi 2) Piese care asigură transmiterea mișcării de la motor la roți 3) Mirat — În viraj! 4) Garnitură înelară pentru etanșare — Roi pe margini! 5) La „Dacia" sînt patru, la „Oltcit" numai două — Floare cîntată 6) Cu trei roți 7) Seamănă cu cobza — Emblemă a autocamioanelor care efectuează transporturi internaționale 8) În roți! — Domoală — În cuantum! 9) Instrument muzical — Întreprindere de transporturi auto 10) Redate. **VERTICAL:** 1) Baterie 2) Imens — Instrument poetic (pl.) 3) Pentru răufăcători — În gest! 4) Scăpat din vedere — Folosit pe traseu 5) Gravitează pe orbite circulare sau eliptoidale 6) Tulcea în codul rutier — Sunet metalic ritmic 7) Concurenți — Avantaj 8) Se combină cu benzina în carburator — În efect! — La intrarea și ieșirea din autogări! 9) Zar gol! — Cursă 10) Azi pentru mîine — Drum bun! (E. EUGEN).

	1	2	3	4	5	6	7	8	9	10
1	A	U	T	O	S	T	R	A	Z	I
2	C	R	E	M	A	L	I	E	R	E
3	U	I	■	I	T	■	V	R	■	A
4	M	A	N	S	E	T	A	■	R	I
5	U	S	I	■	L	A	L	E	A	■
6	L	■	T	R	I	C	I	C	L	U
7	A	L	A	U	T	A	■	T	I	R
8	T	I	■	L	I	N	A	■	U	R
9	O	R	G	A	■	I	T	A	■	R
10	R	E	S	T	I	T	U	I	R	E

Dezlegarea careului apărut în 22 septembrie. Orizontal: 1) RAFINARII 2) ECO — OGIVAL 3) TRAVERSARE 4) RELE — ACRA 5) IDE — ERA — SA 6) BI — AMINTIT 7) UTILA — TE — A 8) TALPIC — INS 9) IR — ILAR — EA 10) IERNATICA

Buletin

Vremea închisă, temporar va sufla moderat. Temperatura va situa de 20 gra de la noap grade.

SCHIMB camere, ment dou garsonieră. SCHIMB camere, cu două camc indiferent cartierul. SCHIMB sect. 5, cu 2, 3. Tel. SCHIMB camere, ul ze, pentru mente a comandate, mere + z tral. Tel. ra 18.

VÎND SI perfectă st ora 16. VÎND m iak, autotu stare fire 87.02.75. VÎND La fabricată VÎND Da cinci trei Tel. 30.55.6 VÎND co vici 408/412. VÎND Da 59.10.62. VÎND a cia 1300. A Tel. 88.89 VÎND cartierul 20.18.94. VÎND v calorifer, VÎND fo apartament confort II, sul. Tel. orele 15—1 VÎND Samsung. gelator. VÎND dub tofon nou portabil. TELEVIZ matic no spălat aut 88.29.02. VÎND Veritas 360 după ora VÎND pa rii, mască sută cu Tel. 53.55.5 VÎND d și bibliotec fotolii, 51.41.84. VÎND Colentina, 21, str. cpr nr. 111, sec 17. CEDEZ c mere I, de taj 9, Tl PREDAU camere, Pa 28.42.98. CEDEZ camere, de taj inferior 68.98.56. VÎND (c garsonieră. na Berc Cultural, z pă ora 20.

CUMPĂR fabricată în Tel. 23.40.12. CUMPĂR km și Tele 73.12.88.

ASTĂZI, nostru fiu Dorian îm li urăm d mulți ani"!

INSTITUT medicală s capacității cadrează sau transf serviciului cu prevede 1971 următ de personal — Intend — surori dicină gen medicali); — muncit stalatori, nici); — portar

Pentru r dresa la t 113, 148.

ANTREP și Reparat mice Buc în Bucure dăreanu, încadrează gii nr. 12 normator taj central miciliul București.

Informa tel. 31.75.1 35 sau 18

meteorologic

va fi în general
u cer noros ;
va ploua. Vîntul
slab, pînă la

ura maximă se
n jurul valorii
de, iar minima
te, în jur de 12

apartament 3
entru aparta-
ă camere +
Tel. 48.71.69.
apartament 3
onfort 2 sporit,
arsoniere sau
re, la curte,
confortul şi
Tel. 69.65.73.
garsonieră,
similar, sector
44.66.96. (3930)
apartament 4
tracentral, ga-
două aparta-
două camere,
sau două ca-
arsonieră cen-
3.31.88, după o-
(6665)

oda 1000 MB
are. Tel. 39.17.56
(1337)
agnetofon Ma-
rism Trabant,
proşabilă. Tel.
(1405)
da 1200 Break,
983. Tel. 35.19.46
cia Break 1410,
ote, zero km.
., după ora 18.
nvenabil Mosk-
Tel. 35.17.53.
cia 1100. Tel.
(5805)
utoturism Da-
stept provincia.
48 ; 66.34.12.
apartament în
Militari. Tel.
(5963)
ilă 6 camere,
linişte. 68.51.50.
rte convenabil
două camere,
Piaţa Progre-
85.35.86, între
(7385)
ideo Recorder
Cumpăr con-
el. 27.27.66.
lu radiocase-
şi televizor
Tel. 86.54.23.
R color Cro-
a, maşină de
omată Candy
(5487)
aşină tricotat
Tel. 44.13.75,
6. (6473)
dublu, gale-
chiuvetă, mă-
uă taburete.
(1110)
mitor, birou
a, sufragerie,
trină. Tel.
(8886)
asă — cartier
apăt tramvai
Juverdeanu
. 2, după ora
(7276)
ntract 3 ca-
omandat, e-
an. 73.79.93.
contract două
elimon. Tel.
(5886)
ontract două
omandate. e-
Cringaşi. Tel.
(5814)
ez contract)
onfort I, zo-
— cinema
el 29.60.04, du-
(5652)

Dacia 1300,
ainte de 1985.
(8804)
Oltcit, zero
olor uzat. Tel.
(6075)

cînd iubitul
şi soţ Manea
olineşte 22 ani,
o inimă, „La

UL de expertiză
recuperare a
de muncă în-
prin concurs
în interesul
în conformitate
le Legii nr. 12/
arele categorii
:

it spital

nedicale — me-
ală (oficianţi

i calificaţi (în-
căţuşi, meca-

aţii se vor a-
fonul 22.41.40/

ZA de Montaj
Centrale Ter-
şti, cu sediul
str. Ion Ur-
32, sector 5,
condiţiile Le-
— tehnician
ialitatea mon-
ermice, cu do-
municipiul

suplimentare
au 31.01.88 int.

CRITICA ŞI AUTOCRITICA — PRINCIPII DE BAZĂ ALE PERMANENTEI PERFECŢIONĂRI A MUNCII

(*Urmare din pag. 1*)

întăririi răspunderii comuniştilor, a tuturor oamenilor muncii pentru îndeplinirea neabătută a sarcinilor ce le sînt încredinţate, pentru sporirea contribuţiei fiecăruia la realizarea planului pe acest an şi pe întregul cincinal. În acest spirit acţionează şi comuniştii de la I.M.E.B., care au declanşat profunde analize, critice şi autocritice, menite să ducă la perfecţionarea activităţii din toate secţiile şi atelierele, la sporirea responsabilităţii individuale faţă de calitatea operaţiilor executate, la consolidarea climatului de permanentă autodepăşire. Iată cîteva secvenţe ale acestei efervescente activităţi

Comuniştii de la testarea finală, pe standuri, a produselor au depistat cîteva neajunsuri în funcţionarea unor convertizoare de medie frecvenţă. Sesizîndu-se de situaţia apărută, comitetul de partid al întreprinderii a trecut operativ, cu participarea tuturor factorilor responsabili de pe fluxurile de fabricaţie, la stabilirea exactă a cauzelor. Iniţial, s-a manifestat tendinţa de a-i scoate vinovaţi pentru anomaliile constatate pe factorii din afara întreprinderii care livrează motorul de antrenare. Pe parcurs însă, acest punct de vedere nu a rezistat unei analize riguroase. „Chiar aşa fiind, au subliniat comuniştii de la C.T.C., noi sîntem cei care facem recepţia produsului, aşa că sîntem cei dintîi datori să depistăm, încă de la început, cel mai mărunt neajuns în funcţionarea motorului, să acţionăm cu hotărîre, să găsim şi să aplicăm soluţii pentru înlăturarea deficienţelor. Dacă am fi procedat în spiritul celei mai ferme exigenţe faţă de munca noastră, remediile ar fi fost efectuate încă din primele etape ale uzinajului".

Dezbaterea iniţiată de comitetul de partid, referitoare la creşterea răspunderii fiecărui om privind sporirea calităţii produselor, analizele critice şi autocritice care au avut loc în adunările generale ale organizaţiilor de bază din secţii şi ateliere şi apoi în biroul comitetului de partid al întreprinderii au vădit însă că şi în alte puncte de pe flux — de pildă la bobinaj şi impregnări, la prelucrări mecanice, la tratamente termice — se mai manifestaseră atitudini de îngăduinţă din partea maiştrilor, a altor comunişti faţă de modul cum se execută unele lucrări.

„Cîţiva dintre membrii organizaţiei noastre, recunoaşte, de pildă, bobinatorul Constantin Bucur, secretarul B.O.B. nr. 3, din secţia I, au dat dovadă, la un moment dat, de superficialitate, n-au mai controlat cu maximă atenţie cotele dispozitivelor pe care le foloseau. Se bizuiau doar pe priceperea lor profesională, pe experienţă, pe rutină. Nici noi, biroul, n-am intervenit la vreme pentru a-i face să înţeleagă că priceperea, experienţa, „ochiul" sînt insuficiente în aplicarea actualei tehnologii de lucru. Autocritica pe care ne-am făcut-o a fost exprimată limpede şi deschis de comunişti ca Mihai Păun sau Ion Ichim. «De felul cum bobinăm noi — au spus ei — depinde nu doar prestigiul atelierului, ci şi al mărcii noastre de fabrică. Nu avem dreptul să mai greşim!» Ne-am reînnoit SDV-urile, ne-am asigurat seturi specifice de scule şi dispozitive. Autocritica a însemnat, pentru noi, fapte — adică, întărirea răspunderii profesionale prin permanente verificări şi controale preventive şi, pe această bază, eliminarea neajunsurilor care se manifestau".

Cu aceeaşi intransigentă autocritică au analizat lucrurile şi comunişti ca Mihai Băjenaru, Gheorghe Dana sau Mitel Neagu din organizaţia de bază nr. 10, secţia a II-a, maiştri ca Alexandru Radu şi Nicolae Preda, responsabilii unui cerc al calităţii, comuniştii de la prelucrări mecanice, ca şi cei de la tratamente termice.

„Dezbaterile iniţiate, în spirit critic şi autocritic, analizele riguroase întreprinse, măsurile aplicate, ne spunea în final frezorul Vasile Pitorac, secretar adjunct al comitetului de partid al întreprinderii, ne-au arătat că organizaţia de partid, comuniştii avem datoria să acţionăm zi de zi în spiritul Tezelor din aprilie, cu combativitate revoluţionară pentru instaurarea unui climat ferm de ordine şi disciplină, pentru continua întărire a răspunderii şi îndeplinirea sarcinilor încredinţate, pentru realizarea planului la toţi indicatorii".

În stadiu avansat de construcţie — un mare spital clinic

Se apropie de finalizare una dintre investiţiile importante din Capitală destinate ocrotirii sănătăţii: Spitalul Clinic de Oncologie. Să încercăm o prezentare a viitorului aşezămînt medical — şi totodată puternic centru de învăţămînt şi cercetare ştiinţifică. Amplasată pe platforma Spitalului Fundeni, orientată către şoseaua cu acelaşi nume, construcţia — o realizare deosebită din punct de vedere estetic prin jocurile de volume care sînt completate prin reuşite încadramente — beneficiază de panorama lacului recent reamenajat, fiind integrată practic într-un amplu spaţiu verde, marcat de şerpuirea aleilor de acces către diferitele pavilioane. Referitor la destinaţia spaţiilor, care sînt caracterizate printr-un grad sporit de funcţionalitate, am primit precizări din partea tovarăşului Lucian Rotaru, şeful serviciului de investiţii din cadrul Ministerului Sănătăţii.

— Primul corp, orientat către şoseaua Fundeni, va adăposti la subsol un centru ultramodern de iradiere, unde vor fi efectuate tratamente Röntgen, cobaltoterapie ş.a. Următorul corp de clădire, cu parter şi trei etaje, este destinat policlinicii, cabinetelor de chirurgie, controlului postterapeutic, blocului operator şi cercetării ştiinţifice. Tratamente de chimioterapie vor fi realizate la demisolul corpului D 1, iar la parter şi etajele unu şi doi vor funcţiona secţiile de urologie, O.R.L. şi radiologie, precum şi laboratoarele chimice de cercetare. Clădirea învecinată va găzdui la parter farmacia, iar la etajele I şi II, laboratoarele de cercetări biologice, imunologice şi biochimice. Topografic, poziţia centrală a ansamblului de construcţii este dominată de corpurile A I şi A II, cu demisol, parter şi şapte etaje, unde se vor afla saloanele cu cele 500 de paturi, blocurile operatorii, terapia intensivă, radiologia, sterilizarea, laboratoarele de cercetare în cariogenetică, chimioterapia şi recuperarea funcţională. În alte două corpuri cu demisol, parter şi două etaje vor funcţiona, între altele, laboratoare pentru cercetări de medicină nucleară, cercetări imunologice, biologice şi de patologie, radiologia.

Laboratoarele de bacteriologie, cercetări biologice şi imunologia vor fi amplasate în pavilioanele E I şi E II — demisol, parter şi două etaje — care vor fi legate (ca de altfel toate pavilioanele între ele) de o puternică biobază destinată, între altele, experimentării pe animale a noilor medicamente. Spaţii destinate învăţămîntului superior şi cercetării sînt rezervate atît în corpul B I, cît mai ales în frumoasa clădire în formă semicirculară, a viitorului amfiteatru cu 300 de locuri.

Stadiul lucrărilor executate de A.C.M. 3 este avansat urmînd ca, aşa cum am aflat de la ing. Constantin Teodosiu, şeful şantierului, în curînd, în mod eşalonat, diferitele spaţii să fie preluate de către beneficiar.

— În prezent — ne spune şeful şantierului — ne concentrăm forţele în direcţia urgentării finisării corpurilor A II, E. II şi E IV, în timp ce E I şi D III sînt pregătite pentru a fi recepţionate. La sfîrşitul acestei luni va fi predat şi corpul A I. Cît priveşte biobaza şi pavilionul, destinate sintezei medicamentelor, conform graficelor de execuţie, vom încheia tot în această lună lucrările la structura de rezistenţă.

Actualul ritm de lucru este urmarea bunei organizări de şantier şi efortului comun al constructorilor între care se evidenţiază echipele de zidari conduse de Nicolae Negoiţă, Florea Miş şi Ion Mariţa, de faianţari, conduse de Ion Walter şi Nicolae Furdea, de dulgheri şi lăcătuşi, conduse de Ion Cindu şi, respectiv, Nicolae Badea.

Sorin ROŞCA-STANESCU

VIZITA OFICIALĂ A PRIMULUI-MINISTRU AL REPUBLICII FEDERALE NIGERIA

Joi, vice-amiralul Augustus Aikhomu, prim-ministru, şeful Statului Major General al Forţelor Armate ale Republicii Federale Nigeria, şi persoanele oficiale care îl însoţesc au vizitat Combinatul petrochimic Brazi. Oaspeţilor le-au fost prezentate modul de organizare şi desfăşurare a producţiei şi a muncii, o serie de produse petrochimice realizate aici, precum şi instalaţii şi utilaje de mare tehnicitate şi complexitate.

În aceeaşi zi, oaspetele nigerian a vizitat Centrul Naţional de Aeronautică, amenajarea complexă a rîului Dîmboviţa, ansamblurile viitoruiui bulevard Victoria Socialismului, precum şi alte obiective social-edilitare, care ilustrează amploarea lucrărilor de modernizare şi înfrumuseţare a capitalei ţării noastre.

Actualitatea culturală

INVITAŢIE LA „MĂRŢIŞOR"

Muzeul Literaturii Române organizează, duminică, ora 11, la Casa memorială „Tudor Arghezi" (str. Mărţişor nr. 26) o manifestare literar-artistică. Invitaţi: Alexandru Andriţoiu, Paul Anghel, Dumitru Bălaeţ, Nicolae Dragoş, Ion Horea, Gheorghe Istrate. Actorii Mariana Cercel şi Constantin Cojocaru vor interpreta din creaţia argheziană.

„LĂSAŢI-MĂ SĂ CÎNT"

Intrată în fondul clasic al genului, opereta „Lăsaţi-mă să cînt" de Gherase Dendrino va fi prezentată, luni, ora 18, la noul sediu al Teatrului de Operetă (Sala mică a Naţionalului) într-o distribuţie prestigioasă : Dorin Teodorescu, Rodica Lixandru Mincef, Daniela Diaconescu, Eugen Savopol, Rodica Truică, Virgil Bojescu, Adriana Codreanu şi mulţi alţii. La pupitrul dirijoral: Marian Didu.

SUB CUPOLA ALBASTRĂ

Mîine, ora 19, sub cupola albastră, va avea loc premiera spectacolului „Maratonul circului", în care, pe lîngă artişti români, vor evolua trupe şi interpreţi din Berlin, Praga, Sofia şi Varşovia. Printre atracţii : dresură mixtă de lei, tigri, ponei şi ciini; acrobaţii pe scară şi sub cupolă; dresură de şerpi boa ; ciini biciclişti, dresură combinată de cămile, bizoni, dromadere, capre, măgari. În spectacol este prezent şi renumitul comic Tomino. Regia : Ştefan Neagrău, scenografia : Tatiana Apahideanu; muzica şi conducerea muzicală : Adam Czako.

B. IOAN

Festivalul internaţional „George Enescu"

ASTĂZI ● *Ateneul Român* ora 17 — Concert al orchestrei de cameră „Quod libet musicum", dirijată de Aurelian Octav Popa ; ora 20 — evoluează corurile Filarmonicii „George Enescu" (dirijor Valentin Gruescu) şi Filarmonicii din Cluj-Napoca (dirijor Cornel Groza) ● *Opera Română* : ora 18 „Lacul lebedelor" de P.I. Ceaikovski ; dirijor Lucian Anca ● *Studioul RTv :* ora 20 — Concert vocal ; acompaniază Orchestra simfonică din Ploieşti, dirijată de Petre Sbârcea ● *Sala Mică a Palatului :* ora 19 — Seară George Enescu ● *Sala Conservatorului :* ora 17 — recital instrumental susţinut de tineri interpreţi.

„RALIUL TINEREŢII". Biroul de Turism pentru Tineret (Unitatea de Agrement, Alimentaţie şi Cazare), în colaborare cu Federaţia Automobil Clubul Român (prin Clubul Municipal de Automobilism şi Carting Bucureşti) organizează mîine, 24 septembrie, prima ediţie a „Raliului Tineretii". Traseul are o distanţă de 75 km şi include: mari realizări ale epocii noastre, turul bazelor turistice şi de agrement, precum şi o probă de îndeminare. De asemenea, va avea loc un concurs „Cine ştie, cîştigă", cu tematică politico-educativă şi turistică, care va fi dotat cu numeroase premii. Întreaga acţiune, înscrisă în cadrul „Daciadei", se va încheia la Complexul Turistic pentru Tineret Tei-Toboc, prin prezentarea unui spectacol cultural-artistic susţinut de formaţii laureate ale Festivalului Naţional „Cîntarea României", precum şi de artişti profesionişti.

Înscrierile se fac la Baza Turistică şi de Agrement Băneasa (str Gîrlei nr. 5, telefon 33.37.21), iar rallul începe simbătă 24 septembrie, ora 9.

Jocurile Olimpice de vară

● DANIELA SILIVAŞ — „argint" la individual compus

Competiţia feminină de gimnastică din cadrul Jocurilor Olimpice de vară a continuat aseară cu ultimul concurs de exerciţii liber alese pentru atribuirea medaliilor la individual compus. *Printre laureatele olimpice s-a numărat şi DANIELA SILIVAŞ, care a obţinut medalia de argint,* după o evoluţie frumoasă, apreciată cu note de 10,00 la paralele şi sol, 9,95 la sărituri şi 9,90 la bîrnă. Medalia de aur a revenit sportivei sovietice *Elena Şuşunova,* iar cea de bronz a fost cîştigată de *Svetlana Boghinskaia* (U.R.S.S.).

Debutantă la o mare competiţie a senioarelor, tînăra gimnastă românca *Gabriela Potorac* s-a clasat în final pe un meritoriu loc 4, în timp ce *Aurelia Dobre,* handicapată de o lungă convalescenţă, s-a clasat pe locul 6, astfel încît în primele şase locuri ale clasamentului final la individual compus au figurat toate cele trei sportive din ţara noastră prezente în concurs.

S-a încheiat concursul masculin de gimnastică pentru individual compus. Primele trei locuri au fost ocupate, în ordine, de sportivii sovietici *Vladimir Artemov, Valeri Lukin* şi *Dmitri Bilozercev. Marius Gherman* s-a clasat pe locul 5.

Pe pista nautică de pe rîul Han s-au desfăşurat semifinalele concursului olimpic de canotaj academic. Toate cele patru echipaje româneşti aflate în întrecere au obţinut calificarea pentru finalele programate mîine şi duminică. În competiţia masculină, *Dragoş Neagu* şi *Daniel Dobre* au cîştigat seria a II-a a probei de schif 2 cu rame, fiind urmaţi de echipajele iugoslaviei şi U.R.S.S. Sportivii români au mai obţinut calificarea în probele de schif 2 plus 1 şi schif 4 plus 1.

În proba feminină de schif simplu, *Marioara Popescu* s-a situat pe locul secund în seria a II-a calificîndu-se, de asemenea, pentru ultima fază a competiţiei.

Turneul olimpic de box a programat alte meciuri în limitele categoriei pană, pugilistul român *Daniel Dumitrescu* obţinînd a doua victorie, la puncte, de data aceasta în faţa campionului japonez *Yamada Wada.* Cei cinci arbitri-judecători au acordat decizia în unanimitate sportivului român.

În concursul olimpic de lupte greco-romane au fost desemnaţi ultimii medaliaţi. La categoria 68 kg, *Petre Cărare* s-a situat pe locul patru în clasamentul final, fiind întrecut la puncte în ultimul meci de finlandezul Tapio Sipila.

AGENDA OLIMPICĂ● *Una dintre cele mai mari surprize din istoria J.O. a fost furnizată — aşa cum am anunţat — de înotătorul* Anthony Nesty, *din Surinam, care l-a devansat cu o sutime de secundă pe principalul favorit al probei de 100 m fluture, americanul Matt Biondi. Originar din Trinidad-Tobago, Anthony Nesty este primul înotător de culoare care cîştigă un titlu olimpic.* ● „Programul îmi este potrivnic, altfel aş fi devenit primul atlet din lume învingător olimpic în probele de 800, 1500 şi 5000 m" — *a declarat marocanul* Said Aouita, *alergătorul care (prin cursele cîştigate şi prin recordurile mondiale stabilite în diferite concursuri) a demonstrat că are mari disponibilităţi în toate probele de semifond şi fond* ● *Zambianul* Kalusha Bwalya *a trecut din nou în fruntea clasamentului golgeterilor turneului olimpic de fotbal — cu 6 goluri, ultimele două marcate în partida cu Guatemala (pe care Zambia a cîştigat-o cu 4—0).* ● *După campionul mondial al categoriei pană, Kelcie Banks (eliminat în primul tur de un necunoscut), iată că şi un alt pugilist american cotat printre favoriţi — „mijlociul"* Anthony Hembrick — *a ieşit din „cursa" pentru locurile fruntaşe. Ba, mai mult, el a fost eliminat chiar fără să urce măcar în ring, pentru că a întîrziat la meci. Apelul delegaţiei americane a fost respins de juriul A.I.B.A. De menţionat că arbitrul care, după scurgerea celor trei minute regulamentare de aşteptare, a luat decizia respectivă — Theodore Vitalis — este şi... arbitru internaţional de baschet.* ● *Printre spectatorii de la meciurile de tenis — disciplină care revine în rîndul sporturilor olimpice după mai bine de şase decenii — se numără şi* Kitty McKaye, *din Marea Britanie, cîştigătoarea medaliei de aur la J.O. din 1920. În vîrstă de 92 de ani, Kitty McKaye a spus că a făcut acest lung voiaj pentru a vedea cine îi va succeda în palmaresul olimpic.*

ION MOTROC — NOUL ANTRENOR AL RAPIDULUI

După cîteva zile de... incertitudini şi „tatonări" (e greu să găseşti liber un antrenor bun în plin campionat !), clubul Rapid a hotărît ca prof. Ion Motroc (ajutat de Ion Pop) să preia conducerea tehnică a echipei de fotbal.

● În meci amical de fotbal: Bulgaria — U.R.S.S. 2—2 (1—1).

● În „Cupa României" la fotbal Mecanică fină a învins cu 2—1, în deplasare, pe Viscofil, iar I.M.G.B. a dispus, după prelungiri, cu 4—3 (1—1 ; 3—3) de Metalul. În schimb Progresul Energia a pierdut cu 1—2 partida de la Urziceni cu echipa gazdă, Unirea.

ELOCVENTĂ MĂRTURIE A APRECIERII DEOSEBITE DE CARE SE BUCURĂ ÎN LUME

OPERA TEORETICĂ ȘI ACTIVITATEA PRACTICĂ A PREȘEDINTELUI ȚĂRII NOASTRE

În Liban a apărut volumul:

„Opinii și considerațiuni pe plan internațional despre personalitatea președintelui României, Nicolae Ceaușescu"

BEIRUT — La Beirut a văzut lumina tiparului, într-o ținută grafică aleasă, în editura „Choueiri Co.", volumul „OPINII ȘI CONSIDERAȚIUNI PE PLAN INTERNAȚIONAL DESPRE PERSONALITATEA PREȘEDINTELUI ROMÂNIEI, NICOLAE CEAUȘESCU". Volumul a fost editat sub auspiciile „Casei Viitorului" — cel mai important așezământ politico-cultural libanez.

Lucrarea, tipărită în limba arabă, cu o prefață simbolic intitulată „Omul Păcii", și purtînd prestigioasa semnătură a președintelui Republicii Liban, Amin Gemayel, este o mărturie elocventă a aprecierii deosebite de care se bucură, în Liban și în întreaga lume personalitatea proeminentă a președintelui Nicolae Ceaușescu, gîndirea sa politică și activitatea practică dedicate ridicării țării pe noi trepte de progres și civilizație, făuririi unei lumi a păcii și colaborării.

După cum mărturisește șeful statului libanez, „personalitatea președintelui României, domnul Nicolae Ceaușescu, am cunoscut-o cînd abia îmi începeam cariera politică, numele său apărînd strălucitor în politica privind Orientul Mijlociu, prin inițiative curajoase avînd ca scop instaurarea unei păci juste și durabile în această regiune frămîntată a lumii. *Numele președintelui României a răsărit în sufletul libanezilor în momentul în care și-a făcut cunoscută preocuparea sinceră și constantă pentru patria noastră sfîșiată și dezmembrată*". Precizînd că „înainte de a întreprinde vizita oficială în România, în anul 1986, aveam deja convingerea că întîlnirea noastră va confirma această imagine despre Domnia Sa, pe care mi-am format-o ca cetățean, apoi ca deputat și, în sfîrșit, ca președinte al republicii", președintele Gemayel subliniază: „Nu este o întîmplare ca în Liban să se tipărească și să se publice, în limba arabă, o prețioasă carte despre președintele României. Librăriile arabe au nevoie de o astfel de carte".

Autorul prefeței scrie, în încheiere: „doresc să ofer cititorului — iar cititorul este nerăbdător — plăcerea de a citi despre președintele României, Nicolae Ceaușescu, și să înțeleagă cum voința unui om a impus lumii un distins rol pentru țara sa în marea familie a umanității. *Viața președintelui României este plină de exemple! Este suficient a arăta că el este un om al construcției în cadru național și un om al păcii în plan internațional*".

Volumul — pe a cărui copertă se află portretul în culori al președintelui României — ilustrează convingător, prin numeroase fotografii, aspecte definitorii ale activității președintelui Nicolae Ceaușescu. Sînt înfățișate, de asemenea, o serie de realizări remarcabile ale economiei noastre naționale.

Lucrarea „Opinii și considerațiuni pe plan internațional despre personalitatea președintelui României, Nicolae Ceaușescu" este structurată pe șapte capitole.

Primul capitol, intitulat „Epoca Nicolae Ceaușescu — o epocă de aur în istoria României", evocă istoricele realizări ale poporului român în perioada inaugurată de cel de-al IX-lea Congres al Partidului Comunist Român, coordonatele definitorii ale politicii interne și externe românești, promovate cu dăruire și consecvență de către președintele Nicolae Ceaușescu. Evidențiindu-se atașamentul neabătut al României față de cauza păcii înțelegerii și colaborării internaționale, în lucrare se arată: *„Consecvența manifestată în promovarea acestor idealuri, propunerile, inițiativele și demersurile concrete ale președintelui Nicolae Ceaușescu, activitatea sa bogată și dinamică pe planul vieții internaționale, al dezvoltării și strîngerii legăturilor cu alte state, inclusiv în lupta pentru o nouă rezolvare a problemelor contemporane, au consacrat numele României și al ilustrului său conducător pe toate meridianele, au impus în conștiința lumii de azi o identitate de esență: «CEAUȘESCU — ROMÂNIA,», «ROMÂNIA — CEAUȘESCU»"*.

Sînt sintetizate, în continuare, sub titlul **„O viață exemplară de militant patriot, dăruită cauzei partidului, poporului și țării sale"**, momente din activitatea revoluționară a președintelui României, contribuția sa determinantă la marile prefaceri ale țării. *„Prodigioasa activitate a președintelui Nicolae Ceaușescu, îndelungata și rodnica sa angajare revoluționară se bucură de înalta apreciere, de stima și recunoștința întregului partid, ale întregului popor român, ca și de un amplu prestigiu pe plan internațional"* — se subliniază în lucrare, precizîndu-se că acest prestigiu este ilustrat de cele peste 140 de înalte distincții, ordine și medalii, de titlurile ce i-au fost conferite președintelui României, în numeroase state, de cunoscute instituții, organizații și organisme internaționale, precum și de cele peste 170 de volume din opera sa teoretică tipărite în 30 de țări din întreaga lume.

În cel de-al treilea capitol, intitulat **„Anii cei mai fertili ai dezvoltării economico-sociale a României"**, este definită epoca pe care, cu deplină satisfacție și îndreptățită mîndrie, întregul popor român o denumește „Epoca Ceaușescu".

Următorul capitol, consacrat relațiilor de prietenie și solidaritate dintre România și țările arabe, prezintă — alături de o serie de aspecte de ordin istoric — politica românească principială și consecventă de dezvoltare permanentă a cadrului de cooperare, pe multiple planuri, cu lumea arabă.

Volumul inserează un capitol distinct privind poziția principială și constructivă a României, a președintelui Nicolae Ceaușescu cu privire la problematica Orientului Mijlociu, la necesitatea soluționării ei prin mijloace politice, pașnice.

„O politică externă consecventă de pace, prietenie și colaborare" este titlul unui capitol care oferă cititorilor posibilitatea de a cunoaște în profunzime coordonatele fundamentale ale activității internaționale a țării noastre, rolul determinant al președintelui Nicolae Ceaușescu în elaborarea și transpunerea în viață a ansamblului politicii externe românești — orientată neabătut în direcția obiectivelor nobile ale destinderii, colaborării și păcii între popoare.

Volumul se încheie cu un amplu capitol consacrat **„Prestigiului mondial al operei teoretice și practice a președintelui Nicolae Ceaușescu"**, în care se subliniază: „Calitățile de gînditor clarvăzător, de promotor a ceea ce este nou au găsit în personalitatea șefului statului român o fericită îmbinare cu cele ale omului de acțiune, capabil să desfășoare o impresionantă activitate atît pe plan internațional, cît și pentru progresul continuu al patriei sale, al națiunii române".

Lucrarea este bogat ilustrată cu fotografii reprezentînd întîlniri și convorbiri ale președintelui Nicolae Ceaușescu, împreună cu tovarășa Elena Ceaușescu, în țară și peste hotare, cu conducători de stat și de guvern, de-a lungul a peste două decenii. Tot aici sînt inserate aprecieri, declarații ale unor șefi de stat și de guvern, lideri politici, scriitori, ziariști, editori, care dau expresie înaltei stime și prețuiri de care se bucură, pe toate meridianele globului, conducătorul partidului și statului nostru.

★

La festivitatea lansării oficiale a volumului „Opinii și considerațiuni pe plan internațional despre personalitatea președintelui României, Nicolae Ceaușescu" au participat **Victor Cassir, ministrul economiei, industriei, petrolului și comerțului, reprezentant al președintelui Amin Gemayel, Pierre Helou, deputat, reprezentant al președintelui parlamentului libanez, Hussein El Husseini, Abdel Rahman Cheika, directorul departamentului de protocol al guvernului libanez, reprezentantul premierului Selim Al-Hoss,** membri ai conducerii Ministerului Afacerilor Externe, ai Adunării Naționale, personalități politice, șefi ai unor misiuni diplomatice acreditați în Liban, profesori universitari, oameni de cultură și artă, redactorii-șefi ai principalelor publicații, reprezentanți ai posturilor de radio și televiziune.

În cadrul manifestării au luat cuvîntul **Joseph Quassaifi, vicepreședintele Sindicatului redactorilor din presa libaneză, Fadel Shid Akl, vicepreședintele Sindicatului ziariștilor din Liban, Victor Al Kik, directorul general al institutului „Casa Viitorului", ambasadorul român la Beirut.**

Vorbitorii s-au referit pe larg la activitatea politică și revoluționară a tovarășului Nicolae Ceaușescu, secretar general al Partidului Comunist Român, președintele Republicii Socialiste România, la inițiativele și considerentele șefului statului român vizînd instaurarea unei noi ordini economice și politice internaționale, a unei lumi mai drepte și mai bune.

De asemenea, vorbitorii au reliefat relațiile de prietenie și colaborare existente între cele două țări și popoare, importanța dialogului la nivel înalt româno-libanez pentru amplificarea raporturilor bilaterale.

INFORMAȚIA de pe tot globul

Schimb de mesaje româno-iugoslav la nivel înalt

BELGRAD. — Un călduros schimb de mesaje între tovarășul Nicolae Ceaușescu, secretar general al Partidului Comunist Român, și tovarășul Stipe Șuvar, președintele Prezidiului Comitetului Central al Uniunii Comuniștilor din Iugoslavia, a avut loc cu prilejul primirii de către tovarășul Ștefan Koroșet, secretar al Prezidiului Comitetului Central al Uniunii Comuniștilor din Iugoslavia, a tovarășului general-locotenent Ilie Ceaușescu, membru al C.C. al P.C.R., adjunct al ministrului apărării naționale și secretar al Consiliului Politic Superior al Armatei, care, însoțit de o delegație de activiști de partid din armata română, a efectuat, în perioada 19—22 septembrie, o vizită pentru schimb de experiență în R.S.F. Iugoslavia.

În cursul convorbirii care a avut loc cu prilejul primirii s-a subliniat că relațiile de prietenie și colaborare dintre P.C.R. și U.C.I. cunosc o dezvoltare continuă, în spiritul acordurilor și înțelegerilor convenite în timpul întîlnirilor și convorbirilor la nivel înalt. A fost exprimată dorința reciprocă de a se acționa pentru adîncirea și diversificarea acestor bune raporturi, în interesul țărilor și popoarelor noastre.

Sesiunea Adunării Generale a O. N. U.

NAȚIUNILE UNITE. — În cursul unei conferințe de presă care a avut loc la sediul din New York al Națiunilor Unite, președintele celei de-a 43-a sesiuni a Adunării Generale a O.N.U., ministrul argentinian de externe Dante Caputo, și-a exprimat speranța că în lume se vor deschide noi posibilități pentru procesul negocierilor iar O.N.U. își va spori rolul în întărirea păcii pe planetă. Trecînd în revistă unele mutații pozitive din domeniul dezarmării, președintele Adunării Generale a atras atenția asupra necesității activizării eforturilor pe plan internațional în direcția reglementării conflictelor încă nesoluționate cum sînt cele din Orientul Mijlociu și America centrală. Arătînd că uriașa datorie externă și problemele comerciale au devenit o piedică în calea dezvoltării statelor — factor de bază al păcii și stabilității politice — președintele Adunării Generale a O.N.U. s-a pronunțat pentru lichidarea inechităților din relațiile economice internaționale.

Sărbătoarea națională a Arabiei Saudite

Astăzi, poporul saudit aniversează ziua sa națională, marcînd împlinirea a 56 de ani de la reunirea diferitelor părți ale actualului teritoriu într-un singur stat, sub numele de Arabia Saudită. Teritoriul adăpostește imense resurse naturale, și în primul rînd petrol. Potrivit calculelor specialiștilor, rezervele de „aur negru" se ridică la circa 170 miliarde de barili, situînd Arabia Saudită pe primul loc în rîndul exportatorilor mondiali și asigurîndu-i anual venituri de zeci de miliarde de dolari. Aceste fonduri sînt destinate, în mare parte, diversificării economiei naționale, creării unor sectoare noi de activitate.

Animat de sentimente de prietenie față de popoarele arabe, față de toate popoarele care au pășit pe calea dezvoltării de sine stătătoare, poporul român urmărește cu interes și simpatie eforturile poporului saudit în direcția propășirii țării, a dezvoltării economice, manifestîndu-și dorința ca legăturile prietenești româno-saudite, colaborarea dintre țările noastre să cunoască o continuă extindere pe multiple planuri, în interesul reciproc, al cauzei păcii și înțelegerii internaționale.

TODOR JIVKOV, secretar general al C.C. al P.C. Bulgar, președintele Consiliului de Stat al R.P. Bulgaria, a conferit la Sofia cu Kaysone Phomvihane, secretar general al C.C. al Partidului Popular Revoluționar Laoțian, președintele Consiliului de Miniștri al R.D.P. Laos. Potrivit agenției B.T.A. au fost discutate probleme ale relațiilor bilaterale și aspecte de interes comun din actualitatea internațională.

COMENTÎND REZULTATELE ALEGERILOR PARLAMENTARE desfășurate, duminică, în Suedia, primul ministru, Ingvar Carlsson, a relevat că Partidul Muncitoresc Social-Democrat, de guvernămînt, și-a consolidat poziția. Atît pe plan intern, cît și în politica externă social-democrații continuă linia lansată în timpul guvernării lui Olof Palme, asasinat în februarie 1986. Pe planul politicii externe, relevă agenția T.A.S.S., se pronunță pentru frînarea cursei înarmărilor, în primul rînd a înarmărilor nucleare, pentru crearea unei zone denuclearizate în nordul Europei, pentru încetarea experiențelor nucleare, sînt categorice împotriva militarizării Cosmosului, sprijină lupta popoarelor pentru independență națională.

PREȘEDINTELE Organizației Poporului din Africa de Sud-Vest (S.W.A.P.O.), Sam Nujoma, a avertizat asupra campaniei de teroare, tensiune și intimidare pe care forțele sud-africane o promovează în Namibia. În declarații difuzate de agenția namibiană de știri Nampa, Sam Nujoma a arătat că această acțiune vine în contradicție cu atmosfera de libertate și democrație necesară pentru punerea în aplicare a rezoluției 435 a Consiliului de Securitate privind accesul Namibiei la independență. El a cerut secretarului general al O.N.U., Javier Perez de Cuellar, — aflat în vizită în R.S.A. — să exercite presiuni asupra autorităților de la Pretoria pentru a pune capăt acțiunilor provocatoare și teroriste împotriva civililor din Namibia, informează din Harare agenția Prensa Latina.

Agerpres
ORELE 6-11

DIRECTORUL GENERAL al Fondului Monetar Internațional, Michel Camdessus, s-a pronunțat, într-o alocuțiune rostită în Berlinul occidental, pentru promovarea de către toate țările industrializate a unei politici monetare și economice solide pe plan internațional, prin care să fie realizată o creștere economică susținută. În context, el a relevat că dacă nu va fi impulsionată creșterea economică nu va putea fi soluționată problema datoriilor țărilor în curs de dezvoltare. Totodată, M. Camdessus a cerut principalelor state occidentale să-și reducă uriașele dezechilibre ale balanțelor lor de plăți.

FORȚELE MILITARE guvernamentale din Angola (F.A.P.L.A.), care au acționat într-o serie de operațiuni de luptă în ultima perioadă de timp, în zone din estul țării, au anihilat 300 de elemente aparținînd grupării UNITA — informează agenția Angop. Potrivit sursei, trupele guvernamentale au recuperat localitatea strategică Munhango, din provincia Bie. De asemenea, în cadrul acțiunilor desfășurate de F.A.P.L.A. a fost capturată o importantă cantitate de arme și muniții.

Redacția și administrația: cod 78711 str. Brezoianu nr 23—25, sector 1, of. PTTR 1, Centrala telefonică 13.27.77. Secția serisori — juridic: 13.27.73. Publicitatea cod 78709 str. 13 Decembrie, 14, sector 1 of. PTTR 1, telefon 14.15.16 Abonamentele se fac la toate oficiile poștale și difuzorii din întreprinderi și instituții. Cititorii din străinătate se pot abona prin ROMPRESFILATELIA, Sectorul export-import presă P.O. Box 12—201, telex 10376 prsfir. București, calea Griviței nr. 64—66, Tiparul I. P. „Informația" 1 2 3 4

PROLETARI DIN TOATE ȚĂRILE, UNIȚI-VĂ!

INFORMAȚIA Bucureștiului

ZIAR AL COMITETULUI MUNICIPAL BUCUREȘTI AL P.C.R. ȘI AL CONSILIULUI POPULAR AL MUNICIPIULUI BUCUREȘTI

ANUL XXXVI – Nr. 10 856 | 8 PAGINI – 50 BANI | Simbătă 24 septembrie 1988

În spiritul orientărilor și indicațiilor tovarășului NICOLAE CEAUȘESCU

SARCINILE DE PLAN – ÎNDEPLINITE EXEMPLAR, LA TOȚI INDICATORII

Inițiativa oamenilor muncii, inepuizabilă sursă de perfecționare a activității productive

Adunările generale ale oamenilor muncii constituie cadrul cel mai propice pentru afirmarea inițiativei tehnico-organizatorice, pentru cristalizarea măsurilor care să asigure perfecționarea continuă a producției și a conducerii acesteia. Dar, firește, pentru ca participarea colectivelor de muncă la actul de decizie să se realizeze efectiv este necesar ca propunerile formulate să fie aplicate cît mai operativ, cu concursul larg al însiși autorilor lor.

Cum se acționează la Întreprinderea „Tricodava" pentru transpunerea exemplară în fapt a hotărîrilor adoptate la ultima adunare generală ? Împreună cu președintele consiliului oamenilor muncii, tovarășa Viorica Ignat, trecem în revistă programul elaborat pe baza analizei critice efectuate de raportul prezentat cu acest prilej, precum și de cei ce au luat cuvîntul. Reținem că au fost adoptate peste 40 de măsuri vizînd exploatarea intensivă a capacităților de producție, modernizarea mai accentuată a tehnologiilor de fabricație, utilizarea cu maximă eficiență a resurselor materiale și energetice, îmbunătățirea aprovizionării tehnico-materiale și ridicarea nivelului de pregătire profesională a cadrelor. Fiecare dintre măsuri a fost încredințată spre soluționare unui colectiv mixt, format din ingineri, muncitori fruntași și inovatori stabilindu-se, totodată, termene de finalizare.

— În ce ne privește — ne-a spus inginerul *Gabriela Movileanu*, responsabilul colectivului pentru perfecționarea procedeelor de fabricație — fiind solicitați deopotrivă de secția de tricotaje și de compartimentul de marketing ne-am angajat în găsirea modalităților tehnologice care —

Roxana COSTACHE

(Continuare în pag a III-a)

Intreprinderea de mecanică fină : aspect de muncă din cadrul secției de AMC — lungimi, unde la realizarea produselor este utilizată o aparatură de înaltă tehnicitate

SISTEMATIZAREA RURALĂ – cadru generos pentru noi împliniri socialiste de civilizație și progres

Însemnele noului la Popești-Leordeni

Rod al înfăptuirii politicii partidului privind dezvoltarea în profil teritorial, sistematizarea și modernizarea așezărilor rurale, numeroase localități din Sectorul agricol Ilfov, asemănător celor de pe întregul cuprins al patriei, trăiesc profunde și înnoitoare transformări. Sînt transformări structurale ce determină mutații de esență în viața lor economică și socială, ridicarea la cote superioare a nivelului de civilizație, în condițiile reducerii perimetrelor ocupate și redării, astfel, către agricultură a unor însemnate suprafețe de teren.

Printre localitățile din Sectorul agricol Ilfov — unde, așa cum a indicat secretarul general al partidului, la ședința din 29 aprilie a Comitetului Politic Executiv al C.C. al P.C.R., sistematizarea va fi încheiată, în linii generale, în următorii trei-patru ani — se numără și Popești-Leordeni, aflată acum în plin proces de modernizare.

ȘANTIERUL. A fost deschis în vara anului trecut, Constructorii — brigada nr. 5 de la A.C.M. 4 — și-au organizat munca după criterii tehnologice de mare eficiență, respectiv obținerea unor fluxuri continue. După ce s-au executat primele infrastructuri a fost extins schimbul de noapte, în cadrul căruia se lucrează la montarea de panouri, turnarea de betoane, preluarea și depozitarea

Victor CONSTANTINESCU

(Continuare în pag a IV-a)

Din cuprinsul ziarului

- Agendă comercială – în pag. a IV-a –
- În timpul liber al tinerilor – acțiuni instructive și atractive
- Panoramic în pag. a V-a –
- Fișier juridic – în pag. a VI-a –
- Ne-am interesat pentru dv.
- Actualitatea fotbalistică
- Jocurile Olimpice de vară Noi medalii pentru sportivii noștri – în pag. a VII-a –

TEZELE PENTRU PLENARA C.C. AL P.C.R.

Democrația muncitorească revoluționară – cadru optim de participare a maselor la conducerea vieții sociale

O idee majoră — idee forță ce străbate magistralele expuneri ale secretarului general al partidului, președintele Republicii, tovarășul Nicolae Ceaușescu, în pregătirea Plenarei Comitetului Central al partidului, începînd cu cea din 29 aprilie 1988, deosebit de bogată în idei de înaltă relevanță pentru înțelegerea lumii contemporane, a stadiului actual de dezvoltare a României socialiste și a perspectivelor ei de înaintare spre viitorul comunist — este ideea edificării socialismului cu poporul și pentru popor. De o tulburătoare simplitate și claritate și adîncă înțelegere științifică a mecanismului dialecticii sociale, această teză înmănunchează o bogată paletă de teze filozofice, politice, economice, sociologice.

O primă descifrare a acestei atît de cuprinzătoare teze reflectă o concepție înaintată, profund materialistă asupra istoriei și a rolului maselor în istorie. Afirmată consecvent în documentele de partid, în cuvîntările și expunerile secretarului general al partidului, teza că istoria este istoria luptei maselor pentru continua îmbunătățire a condițiilor lor de muncă și viață, perfecționarea și dezvoltarea mijloacelor de producție, ale civilizației materiale și spirituale, sinteza luptei maselor în decurs de secole și milenii împotriva asupririi și nedreptăților de orice fel, pentru eliberare socială și națională, a devenit suportul teoretic a numeroase direcții de cercetare și cunoaștere ale fenomenului social de strategie și acțiune practic-politică.

Prof. univ. dr.
OLIVIA CLĂTICI

(Continuare în pag. a II-a)

Actualitatea în agricultură

Ritm intens, calitate ireproșabilă la lucrările de toamnă

● În Sectorul agricol Ilfov porumbul a fost strins de pe mai bine de jumătate din suprafața cultivată ● Se acționează cu forțe sporite și la recoltatul soiei, sfeclei de zahăr, legumelor, furajelor ● În fiecare unitate, în fiecare fermă, viteze maxime la semănatul orzului ● Respectarea riguroasă a normelor tehnologice – în atenția fiecărui mecanizator și specialist, a tuturor lucrătorilor ogoarelor

— Relatări, în pag. a II-a —

Reporter în audiență

Dialogul direct cu cetățenii – o modalitate eficientă de perfecționare a activității

Marți, ora 13,45. Alături de alți cetățeni așteptam la I.C.R.A.L. „Vitan" începerea audiențelor la inginerul șef, conform programului stabilit. Pînă la sosirea acestuia (orele 14) am reținut un prim exemplu ilustrativ pentru problemele care de obicei sînt supuse atenției factorilor de decizie. Cornelia Iordache, din str. Popa Nan nr. 15 bis a bătut nenumărate drumuri solicitînd efectuarea unor reparații cu caracter de urgență la adresa de mai sus. Întrucît lucrătorii centrului I.C.R.A.L. de care aparține au întîrziat să intervi-

Sorin ROȘCA-STĂNESCU

(Continuare în pag a IV-a)

Democrația muncitorească revoluționară — cadru optim de participare a maselor la conducerea vieții sociale

(Urmare din pag. 1)

Este un moment de mare amplitudine istorică cel pe care-l trăim în prezent, cînd istoria poporului, a națiunii noastre socialiste, creativitatea și vitalitatea sa se desfășoară într-o strînsă unitate de ideal, acțiune, într-o direcție unică, spre edificarea societății socialiste multilateral dezvoltate și comunismului, puternic uniți în jurul partidului, al secretarului său general, și se concretizează în realizările de excepție, ale perioadei atît de luminos exprimate în formula sintetică „Epoca Nicolae Ceaușescu".

Așa cum subliniază în repetate rînduri secretarul general al partidului, rolul maselor, al activității lor conștiente, al acțiunii organizate și disciplinate a dobîndit în anii înmănuncheați de la Congresul al IX-lea dimensiuni epocale. Tot ce s-a realizat este rodul muncii și luptei unite a maselor, a clasei muncitoare, țărănimii, intelectualității, a tuturor celor ce trăiesc și muncesc, sub conducerea încercată a partidului, în multimilenara noastră vatră de istorie, de împlinire a unui destin istoric de excepție. **„Toate marile transformări revoluționare din țara noastră s-au realizat, după cum este bine cunoscut** — subliniază tovarășul Nicolae Ceaușescu — **sub conducerea permanentă a gloriosului nostru partid comunist, care și-a îndeplinit și își îndeplinește cu cinste misiunea istorică de a conduce națiunea noastră spre cele mai înalte culmi de progres și civilizație".**

Unitatea strînsă, de monolit, expresie a unității de gîndire și aspirații a poporului condus de partid, a acțiunii lui istorice conștiente amplu împlinite prin structurile democrației socialiste a făcut ca în mai puțin de o jumătate de secol România să străbată în dezvoltarea sa mai multe etape, lichidînd orînduirea burghezo-moșierească și dominația imperialistă străină, asuprirea și exploatarea, transformîndu-se dintr-o țară agrară slab dezvoltată într-o țară industrial-agrară în plin progres, cu o industrie modernă, realizată pe baza celor mai noi cuceriri ale științei și tehnicii, cu o agricultură socialistă înaintată. Așa cum subliniază tovarășul Nicolae Ceaușescu, toate acestea nu le-am primit degeaba, nu ni le-a făcut nimeni cadou, n-au căzut din cer, ci sînt rezultatul muncii noastre unite, muncă ce nu este ușoară, nu este numai un marș triumfal, o însumare de succese, ci presupune eforturi, mobilizare totală a energiilor, depășirea unor dificultăți, greșeli, lipsuri. Tocmai eliminarea lipsurilor ce se mai manifestă în unele domenii, „curățirea" terenului pentru noi înaintări, este și sensul amplei dezbateri a Tezelor elaborate în întîmpinarea Plenarei Comitetului Central, pentru a pune în evidență și a mobiliza la acțiune noi resurse ale creativității maselor, ale uriașului lor potențial.

Rolul maselor în edificarea conștientă, deliberată, liber asumată a viitorului comunist își găsește cadrul optim de împlinire și manifestare în structurile democrației noastre socialiste în climatul de largă libertate și manifestare a drepturilor cetățenești, în care fiecare om al muncii își poate manifesta plenar, în mod responsabil și conștient, personalitatea. Structurile democratice de participare a maselor la conducerea vieții sociale, armonizate, în anii ce au urmat Congresului al IX-lea, într-un impresionant edificiu de autoconducere socială, realizează cerințele moderne ale epocii revoluției științifice și tehnice, de îmbinare a deciziei, elaborată și motivată științific, cu inițiativa și creativitatea maselor, cu răspunsul adecvat la nivelul lor de aspirații și pregătire, în fiecare moment istoric. Vocile pesimiste care se aud, pe ici pe colo, în special pe terenul ideologiei nemarxiste, în legătură cu o pretinsă perimare a structurilor democratice reflectă, pe lîngă interese de clasă, mai mult sau mai puțin disimulate, neîncredere în mase, în propriile lor popoare de a participa în mod conștient la viața socială în special la decizia socială.

Pentru partidul nostru, crearea sistemului instituțional al democrației muncitorești revoluționare și asigurarea funcționalității lui la cote superioare constituie o problemă crucială a întregii sale activități politice. **„Să îmbinăm în mod armonios** — arată tovarășul Nicolae Ceaușescu — **activitatea organelor de stat cu aceea a organismelor democratice, creînd condiții corespunzătoare participării maselor populare, a întregului nostru popor la conducerea întregii societăți, la făurirea în mod conștient de către poporul însuși a destinelor sale, a viitorului său, a socialismului și comunismului".** Începînd cu adunările generale ale oamenilor muncii, forme superioare de conducere a unităților socialiste și de manifestare a gîndirii colective a lucrătorilor din unitățile economico-sociale, și pînă la deciziile forurilor supreme ale puterii de stat, masele dispun de numeroase și valoroase pîrghii de participare la conducerea socială. Cadru organizat de acțiune a proprietarilor, producătorilor și beneficiarilor întregii activități sociale, adunările generale ale oamenilor muncii dispun de importante prerogative în organizarea și conducerea unităților — adoptarea planurilor de producție, a bugetelor de venituri și cheltuieli, confirmarea în muncă a cadrelor. Desigur nu se rezolvă și nu se pot rezolva în cadrul acestor adunări generale toate problemele, dar numeroasele opinii și idei exprimate de oamenii muncii, cu competență, responsabilitate și profund spirit revoluționar, reprezintă un adevărat tezaur de soluții și idei pentru noi împliniri.

Democrația muncitorească revoluționară edificată în țara noastră creează terenul unei participări pe multiple planuri a oamenilor muncii la viața socială: deținerea în comun a întregii avuții naționale, participarea la organizarea și conducerea muncii, la îndeplinirea optimă a atribuțiilor fiecărei unități socialiste, la împărțirea roadelor muncii, după cantitatea și calitatea efortului depus de fiecare, participarea la viața culturală și valorificarea posibilităților de instruire școlară, de însușire a științei celei mai înaintate, la viața politică. În expunerile tovarășului Nicolae Ceaușescu — valoros tezaur de idei și învățăminte — sînt jalonate direcții de adîncire a democratismului nostru socialist prin îndeplinirea exemplară a atribuțiilor tuturor organelor de stat și obștești, prin lupta împotriva birocratismului, a incompetenței și rutinei, pentru o deplină mobilizare a întregii creativități social-politice a maselor la accelerarea progresului social.

Construirea și funcționarea structurilor democrației socialiste, concretizarea în practică a ideii că edificăm socialismul cu poporul și pentru popor, sînt dublate în demersurile mobilizatoare ale partidului nostru prin ample și perseverente acțiuni de pregătire a cetățenilor pentru o participare calificată, constructivă și eficientă la dialogul democratic și adoptarea deciziilor. Sînt întreprinse ample acțiuni de pregătire profesională, științifică, politico-ideologică a maselor spre a spori contribuția fiecărui om al muncii la făurirea conștientă a viitorului, a împlinirii destinului său istoric. Și în această direcție cere secretarul general al partidului mobilizarea tuturor resurselor muncii politico-educative: **„este necesar să înțelegem că ne găsim într-o asemenea etapă de dezvoltare, în care activitatea ideologică, politico-educativă, nivelul general de cultură reprezintă un factor de importanță deosebită pentru întreaga noastră activitate de partid și de stat, pentru însăși opera de făurire cu succes a societății socialiste".**

Actualitatea în agricultură

Ritm intens, calitate ireproșabilă la lucrările de toamnă

În această săptămînă, în Sectorul agricol Ilfov, pe fronturile campaniei de toamnă, au fost concentrate puternice forțe umane și materiale. Ca urmare, culesul porumbului pentru boabe a înaintat rapid, pînă în prezent recolta fiind strînsă de pe mai mult de jumătate din suprafața planificată. Unele cooperative agricole — Jilava, Măgurele, Găneasa, Ștefănești, Pantelimon, Chitila și altele au și încheiat lucrarea sau se apropie de sfîrșit. Sînt însă și unități, bunăoară în CUASC Grădiștea, unde recoltatul porumbului a demarat mai greoi, ralizările de pînă acum situîndu-se sub media sectorului.

Există forțe și mijloace ca, în zilele următoare, *ritmul culesului porumbului să fie accelerat, astfel ca întreaga producție să ajungă fără pierderi acolo unde îi este locul: în silozurile bazelor de recepție, la fabricile de nutrețuri combinate sau în magaziile unităților.* Aceeași grijă se cere acordată strîngerii, transportării, depozitării și valorificării superioare a celorlalte roade ale toamnei: *soia, sfeclă de zahăr, legume, furaje etc.*

Pe măsură ce se adună recoltele trebuie trecut, de urgență, la *eliberarea terenurilor de coceni și alte resturi vegetale, precum și la buna lor pregătire în vederea însămînțărilor,* prioritatea avînd-o suprafețele destinate orzului și griului. Este necesar *să se acționeze peste tot în schimburi prelungite și în două schimburi la arături și pregătirea patului germinativ spre a se crea, astfel, frontul de lucru necesar efectuării la timp a semănatului păioaselor de toamnă.* Orice depășire a epocii optime de semănat — cel tîrziu pînă la 1 octombrie — la orz și 10 octombrie — pentru griu, poate genera minusuri importante de recoltă. Activitatea formațiilor de mecanizatori și cooperatori trebuie astfel organizată și îndrumată încît *să se realizeze și să se depășească vitezele zilnice planificate pe fiecare semănătoare și agregat.* Așadar, ritm intens, dar și atenție maximă față de *calitate.* Specialiștii au datoria să urmărească permanent, pe teren, modul cum se respectă normele tehnologice la semănat, aceasta constituind un factor hotărîtor pentru obținerea în anul viitor a unor producții superioare.

În toate grădinile sectorului există încă roade ce așteaptă culegătorii. Vremea instabilă din ultima perioadă impune grăbirea recoltatului astfel ca *legumele, în primul rînd cele ușor perisabile* să ajungă cît mai repede pe piețele Capitalei sau la întreprinderile de conserve. Iată de ce în aceste zile „pulsul" culesului nu trebuie slăbit, asigurîndu-se o amplă mobilizare de forțe la recoltatul, sortatul, transportul și livrarea produselor.

În ceea ce privește zootehnia, sînt necesare măsuri energice pentru *buna ingrijire și furajare a animalelor,* în vederea încheierii anului acestuia cu realizări superioare în îndeplinirea indicatorilor de plan — atît la efective cît și la producții. Acțiunile de cea mai mare urgență: *însilozarea furajelor și pregătirile pentru iernat.*

N. F.

Dezvoltarea intensivă a zootehniei impune o superioară calitate a muncii în fiecare fermă

— *Alo? Ferma? Cu tovarășul Petcu, vă rugăm...*

— Acum a plecat. În cîteva minute va fi în sector.

Medicul veterinar *Mihai Petcu,* șeful fermei zootehnice nr. 10 a I.A.S. Mogoșoaia, nu locuiește în Capitală, cu toate că marele centru urban se află în imediata vecinătate a locului său de muncă. De mulți ani își are domiciliul în chiar... incinta fermei, ceea ce îi permite, așa cum ne spunea într-o recentă discuție, „să se afle permanent în miezul problemelor producției".

— Mulți compară zootehnia cu un sector cu „foc continuu" și nu greșesc, remarca specialistul. Un animal trebuie hrănit și îngrijit zi de zi cu maximă atenție, altfel nu te poți aștepta la rezultatele scontate. Spun aceasta din experiența pe care am căpătat-o conducînd această fermă de elită; începînd din 1973 aici se desfășoară o intensă muncă de selecție, urmărindu-se producerea unor exemplare cu mare potențial biologic. Am ajuns să livrăm, anual, 70—100 de tăurași și peste 150 vițele de prăsilă cu performanțe deosebite. La ora actuală dispunem de un efectiv de 1 153 de taurine, din care 500 de vaci. În 1987 am obținut de la fiecare vacă furajată o producție medie de 5 600 litri. Avem exemplare record care dau, într-o perioadă de lactație, peste 10 000—12 000 litri de lapte. Potențialul vacilor primipare depășește 5 000 litri anual.

— *Cum ați ajuns la aceste rezultate?*

— Printr-o muncă asiduă a întregului colectiv. Vorbeam de selecție; desigur aceasta reprezintă elementul de bază pentru atingerea performanțelor menționate, dar nu este singurul factor. Ea a fost strîns corelată cu hrănirea, întreținerea și adăpostirea corespunzătoare a animalelor.

Adăpatul și mulsul la timp, folosirea unor rații furajere echilibrate, respectarea normelor sanitar-veterinare constituie măsuri obligatorii în orice fermă zootehnică. Este vorba de un program strict de activități ce trebuie respectate, fără abatere, fie iarna fie vara, ceea ce presupune, în ultimă instanță, ordine și disciplină desăvîrșite. Orice neglijență poate costa mult. Nesocotirea regulilor zooveterinare obligatorii are urmări grave, uneori ireversibile, asupra capacității de producție și reproducție a animalelor, îndeosebi a celor tinere. La o vacă de mare productivitate, prost hrănită, nemulsă la timp, ținută în adăposturi necorespunzătoare curba lactației scade brusc, apar fenomene de sterilitate, se diminuează rezistența organismului la boli.

Așadar, practicarea unei zootehnii de înalt randament implică continuitate, oameni cu multă pasiune și putere de muncă, cu bogate cunoștințe profesionale. În domeniul creșterii animalelor, mai mult ca oriunde, se verifică valabilitatea cunoscutului proverb: *omul sfințește locul.* Noi am izbutit să formăm, la Pantelimon, un nucleu de îngrijitori și specialiști de nădejde, pe care ne putem bizui oricînd. Mulți dintre ei s-au stabilit aici cu familiile lor, lucrînd neîntrerupt, în fermă, de peste 15—20 de ani. *Fek Mihai,* dau un exemplu, a împlinit aproape trei decenii de cînd este îngrijitor, obținînd de la grupa de vaci pe care o are în primire, anual, producții medii de peste 6 000 litri de lapte. Vechi „state" de serviciu au, de asemenea, *Năstase Crețu, Ion Preda, Marica Floarea, Crețu Adela* și mulți alții.

— *Cum se explică această stabilitate a cadrelor?*

— Ca pretutindeni, și în ferma noastră au fost efectuate ample lucrări de modernizare, care au permis și permit creșterea continuă a productivității muncii și micșorarea efortului fizic. Muncind mai bine, mai eficient, oamenii obțin cu regularitate, cum am arătat, producții ridicate și deci venituri substanțiale. O atenție deosebită acordăm ridicării continue a nivelului profesional al fiecărui lucrător; astăzi vorbim tot mai mult de meseria de mecanic-mulgător, acesta trebuind să cunoască perfect nu numai regulile de îngrijire și furajare a animalelor, ci și modalitățile de exploatare a utilajelor și instalațiilor moderne cu care este dotată ferma. Se cuvine menționat, de asemenea, că, la fel ca pe întreg cuprinsul sectorului, la Pantelimon au fost construite în ultimii ani apartamente moderne de care beneficiază și o parte însemnată dintre lucrătorii fermei noastre.

...La Pantelimon — o zootehnie modernă, de înalt randament, rod al activității unor oameni pricepuți, îndrăgostiți de meseria pe care și-au ales-o.

Nicolae FLORIAN

În spiritul orientărilor și indicațiilor tovarășului NICOLAE CEAUȘESCU

SARCINILE DE PLAN — ÎNDEPLINITE EXEMPLAR, LA TOȚI INDICATORII

Inițiativa oamenilor muncii, inepuizabilă sursă de perfecționare a activității productive

(*Urmare din pag. 1*)

adecvate la specificul mașinilor din dotare — să conducă la obținerea unei calități superioare a produselor (din punctul de vedere al rezistenței, tușeului și contexturii, în concordanță cu cerințele actuale). Totodată, în strînsă colaborare cu creatorii de modele, am acționat pentru lansarea de articole noi cît mai competitive la export. De la bun început am stabilit ce studii tehnico-economice erau utile pentru rezolvarea problemelor aflate în atenție și cine erau cei mai pricepuți oameni în domeniile respective. Evident, ne-am împărțit, de comun acord, sarcinile și am precizat etapele de lucru, termenele de execuție. În calitate de coordonator am urmărit permanent desfășurarea acțiunii, analizînd periodic modul cum se îndeplinesc obiectivele propuse și, după caz, am decis asupra unor corective, știind bine că cel mai mare pericol pentru un responsabil de colectiv e să confunde coordonarea cu o simplă activitate de dispecerat, să se mulțumească cu bifarea îndeplinirii unor faze sau cu criticarea unor neajunsuri. Noi am procedat ca o adevărată familie, consultîndu-ne și sprijinindu-ne reciproc în orice problemă și tocmai de aceea am reușit să ne îndeplinim cu succes sarcina încredințată. În numai două luni de zile am pus la punct și aplicat un nou procedeu de realizare a tricotului (din poliester eterat vanisat), fapt care a permis asimilarea a 5 articole noi, cu șanse mari de afirmare pe piața externă.

CÎT DE JUSTĂ A FOST CRITICA O DOVEDESC CU ELOCVENȚĂ REZULTATELE MĂSURILOR ADOPTATE. Între diversele aspecte aduse în discuția adunării generale a oamenilor muncii de către maistrul *Nina Cristescu* și șeful de atelier *Rada Popescu* s-a situat și calitatea necorespunzătoare a reparațiilor unor mașini și utilaje din dotare, faptul că lipsurile manifestate în activitatea unor echipe de întreținere aduc prejudicii, determină remanierea unor produse. Ce a întreprins atelierul mecanic în urma criticilor formulate?

Mai întîi, a fost alcătuită o formație de constatare-intervenție, în componența căreia au intrat cei mai buni meseriași. „Am urmărit ca prin activitatea acesteia — ne explică maiștrii *Ilie Marian* și *Victor Negrea* — să asigurăm remedierea operativă, calitativ superioară a oricăror defecte apărute în funcționarea mașinilor. În același timp — și aceasta a fost misiunea principală a muncitorilor cu înaltă calificare — am depistat, în funcție de caracteristicile tehnico-funcționale ale utilajelor verificate, posibilitatea modernizării lor din mers, astfel încît ele să fie aduse, cu forțe proprii, la parametri superiori de exploatare".

Pe baza constatărilor a fost stabilit un grafic de modernizare a respectivelor mașini și s-a trecut imediat la transpunerea în fapt a măsurilor preconizate. Astfel, pe mașinile de tricotat de tip Bettley au fost montate dispozitive de comandă și control electronic, iar pe utilajele de tip Textind, dispozitive automate de control și reglare a vitezelor de lucru, fapt care conduce la ridicarea clasei de calitate și de finețe a tricotajelor. Reținem, în același context, inițiativa muncitorului *Ilie Paul* cu privire la recondiționarea unor pînze tehnice, folosite la mașinile de croit. Realizată chiar în atelierul mecanic, după proiectul inovatorului, mașina de lipire automată a pînzelor asigură mărirea de 5 ori a duratei de utilizare a acestora, restringînd la minimum timpii de staționare accidentali și, implicit, garantînd exploatarea la maximum a capacităților din dotarea secției de croit.

— Sondajul, acțiunile întreprinse ne-au evidențiat însă și utilitatea organizării unor cursuri specifice de perfecționare a pregătirii profesionale, cu atît mai mult cu cît majoritatea personalului din atelier este reprezentată de tineret — ne-a declarat inginerul *Marian Stănescu*. Sigur, unele reparații superficiale se explică prin indisciplină tehnologică. Dar, obiectivi fiind, uneori este de vină neconcordanța dintre complexitatea mașinilor aflate în dotarea întreprinderii și nivelul calificării personalului. În consecință am deschis, recent, trei cursuri specializate (instalații-condiționare, electric-mecanizări, mecanic), cu o tematică adecvată realităților întreprinderii, obiectivelor pe care le avem în vedere în perspectivă. Cursurile sînt susținute de cei mai buni lăcătuși. Este îmbucurător faptul că deși ele se află în plină desfășurare, participanții au și venit cu unele propuneri de inovare, ceea ce demonstrează că dispunem de forțe creative, de tineri talentați. Este, deci, necesar să le creăm un cadru propice de afirmare, sens în care sîntem conștienți că nu am valorificat toate rezervele de care dispunem.

STABILIREA CORECTĂ A CAUZELOR ESTE INDISPENSABILĂ. DAR TREBUIE GĂSITE ȘI SOLUȚIILE OPTIME! Dincolo de elocventele rezultate obținute pe baza aplicării majorității propunerilor formulate în adunarea generală — obținerea unui spor de 15 milioane lei la producția marfă, din care 10 milioane de lei la export și reducerea cu 10 la sută a consumului de fire — există măsuri a căror finalizare se prelungește nepermis de mult. După cum remarcau, pe bună dreptate, unii lucrători din secțiile de tricotat, problema asigurării necesarului de ace (revenită mereu pe ordinea de zi) n-a fost pe deplin rezolvată nici pînă în prezent, cu toate asigurările primite din partea consiliului oamenilor muncii și ale centralei tutelare. În cursul săptămînii trecute, conducerea tehnică a Întreprinderii „Tricodava" s-a deplasat la furnizor, unde s-a convenit asupra unor măsuri privind diversificarea acestor accesorii și acoperirea cerințelor la mașinile de tricotat de mare finețe. Faptul că a fost reanalizat programul de elaborare a S.D.V.-isticii este de bun augur, dar, neîndoios, insuficient pentru redresarea situației.

De asemenea, problema aprovizionării ritmice a locurilor de muncă cu materii prime și materiale, conform necesarului și a repartițiilor alocate, nu a fost întru totul soluționată. În acest caz, acțiunile vizînd întărirea colaborării cu furnizorii au o perspectivă mult mai clară. Stabilirea unui delegat permanent la Combinatul de fire și fibre sintetice Iași s-a dovedit o măsură deosebit de eficientă. În cursul lunii septembrie, livrările de fire de poliester au crescut sensibil și se estimează ca furnizorul să recupereze restanțele pînă la finele trimestrului.

Un fapt este limpede: cînd s-a acționat cu fermitate și răspundere în îndeplinirea măsurilor adoptate de forumul colectiv de conducere, rezultatele nu au întîrziat. „Tricodava" a cîștigat pe această cale o bună experiență și are datoria să o valorifice din plin, asigurînd rezolvarea operativă și eficientă a tuturor problemelor ridicate de oamenii muncii, materializarea în cele mai bune condiții a tuturor propunerilor de perfecționare a activității.

Concentrîndu-și eforturile spre realizarea exemplară a sarcinilor de export, colectivul secției tricoturi de la Întreprinderea „Tricodava" execută în aceste zile o nouă și importantă comandă destinată partenerilor de peste hotare

ADUNAREA GENERALĂ A DECIS. CUM PRIND VIAȚĂ HOTĂRÎRILE ADOPTATE?

Ce măsuri ați luat pentru recuperarea restanțelor?

● Astăzi, la Întreprinderea „Vulcan"

Am pășit în ultima decadă a lunii septembrie, lună de bilanț a celui de al treilea trimestru. În această perioadă, hotăritoare pentru rezultatele pe întregul an, precum și pentru pregătirea temeinică a producției viitoare, fiecare oră de lucru are o valoare înzecită, în fiecare întreprindere, la fiecare loc de muncă trebuind să se obțină realizări maxime în înfăptuirea planului, cu prioritate la producția fizică și la export. Așa cum a indicat secretarul general al partidului la recenta ședință a Comitetului Politic Executiv al C.C. al P.C.R., se impune ca pretutindeni să se acționeze energic, adoptîndu-se măsurile tehnico-organizatorice cele mai eficiente, în vederea utilizării intensive, schimb de schimb, a capacităților și obținerea unei cît mai înalte productivități a muncii, astfel încît, pe ansamblul economiei, să se asigure înfăptuirea exemplară a tuturor prevederilor. În acest context, sarcini deosebite revin bineînțeles unităților ce înregistrează restanțe în onorarea unor contracte, ele fiind datoare să facă totul pentru grabnica lor recuperare, pentru înscrierea fabricației într-o cadență normală și satisfăcerea ritmică a tuturor obligațiilor asumate față de beneficiari.

În legătură cu modul în care se acționează pentru lichidarea rămînerilor în urmă, ne-am oprit astăzi la Întreprinderea „Vulcan" unde îl avem ca interlocutor pe ing. *Alexandru Pelle*, directorul unității.

— Pentru început, vă propunem să consemnăm situația restanțelor.

— La această dată, înregistrăm restanțe ce totalizează circa 5 000 tone utilaj energetic. Este vorba, concret, de o serie de furnituri destinate grupurilor energetice de la termocentralele din Craiova, Brașov, Drobeta Turnu-Severin și Arad, unor puneri în funcțiune („Progresul" — București și Turceni) precum și reparațiilor capitale (la Turcerni și Borzești).

— Care sînt cauzele ce au determinat aceste rămîneri în urmă?

— O cauză principală o reprezintă deficiențele înregistrate în aprovizionarea tehnico-materială, deficiențe datorate îndeosebi furnizorilor din subordinea Ministerului Industriei Metalurgice (un exemplu: pentru luna septembrie, Întreprinderea „Republica" din Capitală nu a programat în fabricație cele 3 800 tone țeavă necesare recuperării restanțelor). Dar lipsuri se regăsesc și în propria activitate. La secția 5, de pildă, nu a fost pregătită corespunzător execuția pereților membrană destinați grupului 8 A de la Turceni, iar secția 8 nu a respectat graficul de livrare a tamburelor pentru grupurile Progresul 3, Bacău 1, Pitești 1, desi, subliniem, a fost asigurată întreaga bază materială necesară.

— Ce măsuri au fost adoptate pentru lichidarea acestor stări de lucruri negative?

— Aș vrea să arăt că ne-am regăsit fără echivoc în criticile formulate recent de secretarul general al partidului cu privire la modul în care se realizează planul în unele sectoare și unități industriale. Conștienți că pentru eliminarea neajunsurilor rolul decisiv revine eforturilor proprii, am reanalizat cu exigență — în cadrul comitetului de partid, al consiliului oamenilor muncii, la nivelul colectivelor din secții și ateliere — stadiul fabricației, disponibilitățile materiale și umane, posibilitățile de valorificare superioară a tuturor resurselor de care dispunem. Pe această bază, au fost stabilite căi și mijloace operative de acțiune pentru redresarea situației.

În esență, eforturile noastre vizează, așa cum a indicat tovarășul Nicolae Ceaușescu, perfecționarea, utilizarea intensivă a capacităților și creșterea productivității, inclusiv prin organizarea și modernizarea mai accelerată a procesului productiv. De pildă, colectivul secției 5 — conform structurii comenzilor, cea mai solicitată în această perioadă — a fost întărit prin detașarea a 300 de lucrători din alte compartimente, redistribuirea personalului asigurînd o corelare riguroasă între resursele de forță de muncă și fronturile de lucru; tot la secția 5, a fost introdusă sudura automată a țevilor pentru colectoare, procedeu de prelucrare de mare randament și precizie. În sectorul de gammagrafiere s-a mărit capacitatea de filmare RX, prin realizarea unui nou laborator. La nivelul întregii unități, au fost stabilite schimburi-pană, ce oferă posibilitatea lucrului în regim de „foc continuu" etc.

Pentru impulsionarea colaborării cu întreprinderile furnizoare, fiecărui membru al comitetului de partid și al consiliului oamenilor muncii i s-a repartizat cîte o asemenea unitate pentru a interveni direct la fața locului în vederea livrării produselor contractate, în ordinea tehnologică prevăzută, care este dictată, se știe, de succesiunea operațiilor de montaj pe șantiere.

— În ce constă, în acest context, aportul forului tutelar?

— Centrala industrială coordonatoare ne sprijină activ pe linia aprovizionării cu materii prime, materiale și subansambluri. De asemenea, eforturile noastre au fost degrevate de execuția unor repere turnate, forjate, prelucrate, care a fost preluată de către alte unități din cadrul centralei, I.M.G.B., C.U.G. Cluj, I.U.T. Bistrița.

În ce privește ministerul de resort, aș evidenția oportunitatea și eficiența deciziei adoptate cu privire la redistribuirea unor materiale care, necesare nouă, se aflau în stoc la unele întreprinderi.

— Ca efect al măsurilor luate ce rezultate se scontează în efortul de recuperare a restanțelor?

— Datorită condițiilor create, pînă la sfîrșitul acestei luni vom expedia furnitură pentru C.E.T. Arad și C.E.T. Craiova și vom livra o importantă cantitate de subansambluri la Turceni, Drobeta Turnu-Severin și Progresul.

Acționînd în continuare, cu toate forțele, cu exigență și răspundere, pentru creșterea productivității muncii, pentru întărirea ordinii și disciplinei în producție, avem însă nevoie și de sprijinul furnizorilor, cărora, conform contractelor încheiate, le revin răspunderi directe în ceea ce privește onorarea tuturor comenzilor la zi și, bineînțeles, recuperarea rămînerilor în urmă. Sîntem convinși că vom primi acest sprijin, astfel încît să încheiem anul raportînd îndeplinirea în bune condiții a planului.

Octav BURUIANĂ

Satul românesc la ora transformărilor înnoitoare. O semnificativă imagine „la zi" din comuna Pantelimon.

Însemnele noului la Popești-Leordeni

(Urmare din pag 1)

materialelor. Fapt este că șantierul a luat repede proporții, în momentul de față cuprinzînd aproape jumătate din perimetrul central al comunei. Primele construcții au fost finalizate încă din toamnă, structura unui bloc fiind terminată într-o lună. Se lucrează repede și bine așa cum am avut prilejul să constatăm urmărindu-i în acțiune pe Ștefan Chirnoagă, Nicolae Roșu, Valentin Grigore, Gheorghe Martinescu și Vasile Nichifor, șefi de echipă ce coordonează între 20 și 50 de oameni cu meserii diverse, ceea ce le permite să-și desfășoare activitatea în ciclu neîntrerupt și să realizeze o productivitate ridicată. În prim-plan se află permanent problema calității, brigada avînd generoasa ambiție ca blocurile din comună să fie la fel de frumoase și trainice ca acelea pe care le realizase în București, în zona Brîncoveanu sau la placarea șoselei Mihai Bravu.

Astăzi 350 de apartamente sînt locuite. Sistematizarea pe orizontală — adică drumurile și alelle, rețelele electrice subterane, cele de apă și canalizare — a fost realizată integral, eliberîndu-se astfel suprafețele din jurul construcțiilor ce vor fi predate spre folosință locatarilor.

Șeful brigăzii complexe, inimosul și experimentatul inginer Gheorghe Ivan, ne spunea, între altele :

— *Vom mai preda pînă la sfîrșitul anului încă 172 de apartamente, iar în 1989 vom construi 1000 de apartamente. Blocurile care vor placa drumul principal al comunei vor avea la parter spații cu destinații diferite — pentru activități comerciale și de servicii. În prezent am atacat și infrastructurile unor blocuri de garsoniere, destinate locuitorilor tineri din comună.*

OAMENII. Ne-a deschis ușa Petra Gunciu, locatara unui apartament din blocul E 2. O tînără care ne-a invitat în casă cu un gest larg. Într-o cameră, o bibliotecă mare, pe un perete întreg, nouă. O nișă adăpostește un frigider, iar în debara se află mașina de spălat rufe. În camera de zi, televizorul, multe flori în vase, dar și în desenele covoarelor. În timp ce vizitam locuința, a venit și mama gazdei, care locuiește în apartamentul de deasupra. Pavel Gunciu, soțul, este șofer la o întreprindere aflată în apropiere. Petra, operator chimist la „Danubiana", tot în apropiere. Băiatul lor de 20 de ani, lucrează la I.M.G.B. Într-un alt apartament, locuiește celălalt băiat, Adrian. Și el și soția sa Mioara sînt metrologi și au un copil de un an.

— *Veți spune că toți sîntem ocupați în industrie și atunci cine mai lucrează pămîntul. Tot noi. Avem loturi luate în acord global, nu ne-am uitat meseria de agricultor. În ce privește noua locuință, ea ne-a îmbunătățit substanțial condițiile de trai — dispunem de confort sporit, de un spațiu locuibil mai mare și în plus sîntem toți împreună, în același bloc. Avem numai gînduri de mulțumire.*

PERSPECTIVA. În biroul primarului Marin Ioan se află un mare plan de poziție tras la heliograf. Sînt hașurate construcțiile actuale și cele ce urmează să fie edificate în perspectiva apropiată în cadrul sistematizării comunei: centrul politico-administrativ, un cămin cultural, o nouă brutărie, o grădiniță și un spital, cinematograf și un complex agroindustrial. Apoi blocuri cu două etaje, cu trei, cu acoperișuri în șarpantă, rețea de canalizare și apă, încă o stație de gospodărirea apei etc.

— *Sistematizarea va oferi tuturor locuitorilor — muncitori în agricultură sau în industrie — un modern cadru ambiant, subordonat grijii pentru confort și frumos* — ne spune primarul. *Prin noile construcții și cele ce vor urma vom reda agriculturii circa 70 de hectare de teren. Comuna noastră s-a înscris ferm pe traiectoriile unui nou destin, al transformării sale într-un adevărat orășel agroindustrial, cu structuri economico-sociale de maximă eficiență.*

AGENDĂ COMERCIALĂ

● ACȚIUNI DE MUNCĂ PATRIOTICĂ PE RAMPELE DE DESCĂRCARE ȘI ÎN DEPOZITE. Cu fiecare zi care trece, sporește și ritmul activității specifice aprovizionărilor de toamnă-iarnă ale populației orașului. După cum s-a precizat și în programul întocmit în acest scop de către organele municipalității, la toate grupele de produse s-au prevăzut cantități sporite în comparație cu sezonul precedent. Descărcarea operativă a tuturor mijloacelor de transport, sortarea și manipularea legumelor necesită evident nu doar diverse utilaje specializate — benzi transportoare, mașini de sortat, mașini de calibrat etc. — ci și însemnate forțe de muncă manuală. Așa cum subliniam într-un precedent reportaj, toate cămările iernii, depozitele, rampele de descărcare au fost minuțios pregătite. Utilajele puse în funcțiune (unele realizate prin autodotare) contribuie la mecanizarea anumitor operații, la creșterea productivității. Alături de acestea însă zilnic pe rampe sau în depozite sînt prezenți, la acțiunile de muncă patriotică, inițiate de către consiliile populare ale sectoarelor, mii de cetățeni, elevi, studenți etc. După cum ne informa conducerea I.L.F. Militari (care livrează produse în sectoarele 1, 5 și 6) dimineața sau după-amiaza participă zilnic la această amplă acțiune de sezon între 1 500—2 000 de cetățeni. S-au format echipe specializate care asigură descărcatul vagoanelor și în cursul nopții, spre a se evita staționările inutile. Iată în acest sens o sugestivă imagine surprinsă ieri de fotoreporterul nostru Lucian Simion pe una dintre rampele de descărcare ale I.L.F. Militari.

● LEGUME PROASPETE DAR ȘI SEMIINDUSTRIALIZATE. Magazinele I.C.S.L.F. desfac în cursul sezonului rece și legume semiindustrializate, alături de cele proaspete. Castraveții, varză murată, murăturile asortate sînt solicitate pentru calitățile lor. De pregătirea și păstrarea acestora în condiții de temperatură adecvate, diferite de la un sortiment la altul, se ocupă specialiști în materie. În acest scop atît la I.L.F. Berceni, cît și la I.L.F. Militari s-au amenajat instalații specifice (bazine pentru murarea verzei, butoaie pentru castraveți și murături etc.). Reținem că și la această grupă de produse se vor asigura, în actualul sezon, cantități sporite, în comparație cu toamna precedentă. La varză murată, de exemplu, creșterea este de aproape 1 000 de tone ; la castraveți murați se vor realiza cantități de peste 2,5 ori mai mari. Situații identice și la celelalte sortimente. Să mai reținem că unele dintre legumele semiindustrializate vor fi livrate magazinelor preambalate în borcane de cîte 3 și 5 l.

● SE DESCHID MUSTĂRIILE. De mîine, unele dintre unitățile alimentației publice, amenajate conform tradiției, vor funcționa o bună perioadă de timp purtînd firma de... mustării. Printre cele 13 unități, care, alături de preparatele culinare specifice, vor oferi vizitatorilor și cana de must dulce, se află restaurantele Ovidiu, Brotăcei, Obor, Academiei, Miniș, Panciu, Livada cu Nuci, Neptun, Motru, Gorj, Răzoare.

R. GROAPĂ

● În cadrul preocupărilor vizînd perfecționarea pregătirii lucrătorilor din alimentația publică un loc important îl ocupă deprinderea cu tainele meseriei a tinerilor. În acest sens zilele trecute I.A.P.L. Segarcea a organizat un concurs „Cel mai bun cofetar, bucătar și ospătar", la care au participat reprezentanți din 26 unități, cîștigători ai fazei de preselecție. Cei 50 de concurenți au susținut probe practice și teoretice. La „Hanul lui Manuc" a fost organizată cu acest prilej o reușită expoziție de preparate culinare care s-a evidențiat, între altele, prin numeroase sortimente noi, realizate pe bază de legume. Tot aici a fost organizat și un concurs de aranjare a meselor pentru diferite ocazii.

Vestimentație de sezon la „Casa de Modă"

Cunoscută bucureștenilor și nu numai lor, „Casa de Modă" este prezentă la întîlnirea cu toamna cu o serie de noutăți vestimentare proiectate și realizate în conformitate cu linia modei pe care ni le prezintă tovarășul *Ștefan Banu*, președintele acestei cooperative :

— Creatorii noștri au pregătit din timp o bogată colecție vestimentară adecvată sezonului rece. Astfel, au fost realizate peste 150 de modele noi de rochii pentru femei (de zi, de seară, pentru diverse ocazii), executate din mătase, stofe cu bucle, casa, mantouri din stofe groase ș.a. De asemenea, pentru bărbați am pregătit numeroase modele noi de costume și paltoane. Cu mențiunea că în acest sezon predomină confecțiile din mătase pentru diferite ocazii, amintesc că în cadrul cooperativei noastre găzduim și raioane care oferă articole realizate de meșterii din cadrul altor cooperative afiliate U.C.M.B.-confecții, încălțăminte, prestări neindustriale. Bunăoară, se bucură de bune aprecieri produsele cu marca „Marochineri" : posete, genți, cordoane ș.a., care reprezintă, de fapt, accesoriile necesare vestimentației create de meșterii noștri. Lor li se adaugă numeroase modele de încălțăminte de sezon realizată de lucrătorii de la „Încălțămintea manuală". De curînd, în întîmpinarea sezonului rece, raionul „Blănarilor" a fost aprovizionat cu noi articole din piele și blană deosebit de atractive. De asemenea, menționez că în a doua jumătate a lunii viitoare vom redeschide suita de parade ale modei, joia de la ora 17, la sediul nostru din calea Victoriei nr. 21—23, unde vom prezenta cele mai reușite modele de confecții specifice sezonului rece, urmînd ca, în funcție de preferințe, acestea să fie comandate cooperativei noastre.

M. CIOBA

(Urmare din pag. 1)

Dialogul direct cu cetățenii — o modalitate eficientă de perfecționare a activității

nă nejustificat de mult s-a văzut nevoită să facă și acest ultim demers. Fără îndoială, după examinarea la fața locului, a situației, cererea a primit cuvenita rezolvare. Problema de principiu însă rămîne : de ce pentru o lucrare care poate și trebuie să fie rezolvată la nivelul S.G.L. solicitantul este nevoit să se adreseze conducerii întreprinderii ? Cît de frecvente sînt asemenea situații ? În ce măsură concluziile desprinse în cadrul audiențelor determină și măsuri privind perfecționarea stilului de lucru în diferite compartimente ale întreprinderii ? Încercăm, pe rînd, să răspundem acestor întrebări.

Și la I.C.R.A.L. „Vitan" dialogul cu cetățenii este organizat după un program bine stabilit și, după cum am constatat, el este, în general, respectat. Cetățenii au acces în diferite zile ale săptămînii la director, la directorul adjunct, la inginerul șef, la șeful serviciului tehnic. După cum am putut remarca, urmărind pe viu modul de desfășurare a audiențelor, fiecare solicitare este temeinic analizată, de cele mai multe ori adoptîndu-se măsurile de rigoare. Așa este, de altfel, și firesc. Analizînd însă pe o perioadă mai îndelungată natura problemelor ridicate de zecile de cetățeni înscriși săptămînal în audiențe, rezultă că unele dintre acestea sînt rezultatul direct al neîndeplinirii unor obligații de către lucrătorii de la nivelul centrelor S.G.L., al tergiversării unor lucrări, sau chiar al refuzului de a prelua unele comenzi. Cum altfel se explică, de pildă, recenta sesizare adresată ziarului nostru de Florica Santini din șplaiul Unirii nr. 11, care solicită de mai multă vreme la S.G.L. 1 repararea unor burlane ? „În ultima vreme — ne spune Nicolae Ploaie, directorul I.C.R.A.L. „Vitan" — am luat o serie de măsuri cu caracter organizatoric vizînd sporirea operativității. Ca urmare, numărul cetățenilor care sînt nevoiți să se prezinte în audiențe a scăzut. Adevărat, constatăm în continuare în dialogurile directe pe care le avem cu locatarii că unii dintre lucrătorii noștri se fac vinovați de abateri de la regulamentul de ordine interioară. Iată un exemplu în acest sens : recent s-a prezentat în audiență cetățeanul Constantin Petre din str. Barajul Bistrița nr. 7, care, în numele asociației de locatari, ne-a semnalat că de mai multă vreme solicită o reparație a instalațiilor sanitare din imobil. Lucrarea nu s-a efectuat în ciuda faptului că cetățenii au bătut în repetate rînduri drumul la S.G.L. 8. Desigur, ca urmare a dialogului purtat în cadrul audienței, s-a decis ca de urgență să se dea curs solicitării. În același timp însă nu am putut trece cu vederea o asemenea abatere. Organul colectiv de conducere a decis sancționarea șefului de centru (Lucia Oculeanu), a tehnicianului principal, precum și a lucrătoarei care răspunde de imobil. Analizînd acest caz, am ajuns la concluzia că nici dispecerul de la serviciul tehnic al întreprinderii, care răspunde de centrul 8, nu și-a făcut datoria. Și în cazul lui au fost aplicate sancțiuni.

Sînt, din păcate, și situații în care tergiversarea unor lucrări se datorează chiar unor funcționari din cadrul întreprinderii. Tot recent, locatara Elena Constantinescu, din aleea Ciucea nr 2, bloc P 15, s-a prezentat, pentru a doua oară în audiență cu aceeași problemă, rămasă nesoluționată datorită faptului că nu a fost întocmită la timp o notă de comandă. Și în acest caz au fost luate măsuri împotriva celui vinovat — inginerul principal Sanda Bosart. Pentru a evita repetarea unor asemenea situații, organul colectiv de conducere a decis ca în mod obligatoriu asociațiile de locatari să confirme că lucrările solicitate au fost efectuate în mod corespunzător. Este o modalitate de control cetățenesc, o soluție concretă rezultată în urma audiențelor săptămînale pe care le acordăm".

Într-adevăr, așa cum am putut constata zilele trecute, urmărind modul de desfășurare a dialogului cu cei veniți în audiență, consultînd registrele de sesizări, discutînd cu cetățenii, în ultimul timp cererile și reclamațiile adresate I.C.R.A.L. se rezolvă operativ, ca de altfel și lucrările prevăzute a fi executate. Aceasta se reflectă între altele și în diminuarea numărului celor care sînt nevoiți să se adreseze conducerii întreprinderii. Așadar, sesizările cetățenești, audiențele se dovedesc a fi un veritabil barometru al modului de desfășurare a activității întreprinderii în ansamblu, o modalitate de sporire a operativității, solicitudinii și calității diferitelor prestații, a creșterii spiritului de ordine și disciplină, a perfecționării activității.

Teatrul — tribună a educației civice

– Interlocutor : VASILE DONOSE, directorul Teatrului „C. Tănase" –

— Necesitatea intensificării educației multilaterale a oamenilor muncii, a tinerelor generații este subliniată cu pregnanță în Tezele din aprilie. Orientările de largă deschidere formulate de secretarul general al partidului în acest mobilizator program de muncă și acțiune revoluționară al întregului popor constituie coordonate ale activității și pentru instituțiile de cultură. Ce întreprindeți în acest sens, ținînd seama de specificul Teatrului „C. Tănase", de larga audiență de care se bucură genurile de spectacole pe care le abordați ?

— Tocmai specificul teatrului nostru ne-a determinat să acordăm o atenție deosebită educației civice, în spiritul eticii și echității societății socialiste, a diferitelor categorii de public care ne frecventează. „Este necesar — sublinia tovarășul Nicolae Ceaușescu — *să desfășurăm o luptă hotărîtă împotriva diferitelor tendințe de parvenire, de căpătuială, de necinste, străine principiilor socialismului și omenirii*". După cum se știe, în spectacolele noastre — fie de gen revuistic, fie comedii muzicale — continuăm o bogată tradiție a satirizării unor mentalități retrograde. Ne străduim ca în toate montările noastre textul satiric să aibă adresă directă, să militeze pentru cinste și omenie, pentru un comportament civilizat în societate, pentru relații interumane armonioase. Pe tot parcursul stagiunii estivale, în București, în localități din Moldova, în stațiuni de pe litoral, în alte centre din țară am urmărit să întreținem un dialog fructuos cu spectatorii printr-un divertisment activ, cu finalitate educativă, care să îndemne la meditație, contribuind astfel la cultivarea unor atitudini înaintate în toate împrejurările vieții. Acum, în sezonul de toamnă, întîmpinăm publicul cu montări întinerite, năzuind ca fiecare reprezentație să aibă prospețimea premierei. Mă refer la revista „Savoy, Savoy", care-și continuă succesul tocmai pentru că, sînt încredințat, valorifică, prin mijloace moderne, tradiția românească de gen, îmbinînd armonios satira cu secvențele muzicale și coregrafice. Deopotrivă, amintesc spectacole ca „Tempo, tempo", „Varietăți pe portativ", „O seară la Tănase", în care interpreții trupei noastre — actori, dansatori, cîntăreți — se străduiesc să ofere publicului ore plăcute, deconectante, fără a neglija tilcurile mai adînci ale glumei. Totodată, reluăm cîteva comedii muzicale — „Mi se pare că mă-nsor", „Pompiliu de Pompadour", „Belmondo al II-lea", „Dragoste la prima vedere" — pătrunse de același spirit formativ, etic, aducînd în prim plan, prin mijloacele satirei și umorului, aspecte ce se cer combătute.

— Cu ce spectacole noi veți îmbogăți repertoriul ?

— În dorința de a continua să cultivăm comedia muzicală, gen cu tradiție la noi și care se dovedește și astăzi deosebit de gustat de public, colaborăm cu cîțiva scriitori și compozitori la realizarea unor piese cu implicații directe în universul de preocupări al contemporanilor avînd o evidentă tentă satirică. Ne gîndim de asemenea, la o variantă muzicală a celebrei comedii „Tache, Ianke și Cadîr" de Victor Ion Popa. În ce privește revista, ne pregătim de pe acum pentru spectacolul verii viitoare, de la grădina Boema, încredințat cuplului Mihai Maximilian — Vasile Veselovschi, avînd ca protagoniști pe Stela Popescu și Alexandru Arșinel, și pentru „Revista '90", care va înlocui pe afiș actualul „Savoy, Savoy".

— Teatrul „C. Tănase" s-a dovedit, în anii din urmă, și o rampă de lansare a muzicii ușoare românești, a unor spectacole (cu precădere muzicale) pentru tineret. Veți persevera în această direcție ?

— Pentru stimularea creației și difuzarea cîntecului românesc de gen intenționăm să inițiem „Studioul de muzică ușoară", în cadrul căruia vom realiza medalioane de compozitori, vom lansa tineri interpreți. Paralel vom prezenta concerte de jaz cu participarea unor instrumentiști români și de peste hotare, recitaluri de muzică și poezie, spectacole de largă audiență pe scena Palatului Sporturilor și Culturii. Cu mai multă consecvență decît în alți ani, vom fi prezenți cu programe adecvate în licee, la centrele de cultură și creație „Cîntarea României" din București și din țară.

Eugen COMARNESCU

Panoramic

● Muzeul municipal de istorie și artă *organizează, marți după-amiază, la Întreprinderea „Timpuri Noi", o acțiune cu tema „Patriotismul socialist revoluționar — puternică forță motrice a făuririi societății socialiste multilateral dezvoltate"* ● Secția de numismatică a Casei Centrale a Armatei *a deschis, în foaierul sălii „Mihai Viteazul", o expoziție de medalii, plachete, insigne și alte piese din colecțiile sportivilor români medaliați la olimpiade, precum și ale membrilor acestei secții; expoziția rămîne deschisă în perioada desfășurării Olimpiadei de vară* ● Cenaclul „Alexandru Odobescu" *al Bibliotecii centrale pedagogice (str. Zalomit nr. 12) face un schimb de experiență (luni, ora 14) cu cenaclul studențesc „Solaris". Vor cîti versuri și proză: George Corbu, Sorin Teodorescu, Olga Cizek, Constantin Mihai Teodorescu. Invitat, criticul literar Laurențiu Ulici* ● „Donariul de la Biertan", *aflat în patrimoniul Muzeului de istorie al Republicii, este o piesă de bronz datînd din sec. IV e.n., descoperită pe teritoriul Daciei Romane, care atestă continuitatea de locuire și folosirea limbii latine de către populația autohtonă* ● Cenaclul de dramaturgie al revistei „Teatrul" *își reia activitatea luni, ora 17, la sala „Majestic". Actori de la Teatrul Giulești, în regia lui Dragoș Galgoțiu, vor cîti piesa „Jertfa" de Alexandru Sever* ● La cinematograful „Victoria" *(mîine, ora 9) continuă suita pentru pionieri „Lumea feerică a basmului", cu pelicula „Pălărie tare și nas de cartof"* ● În sala din str. Batiște nr. 15 *expune Diana Buzatu creație vestimentară* ● Cîntăreața Aura Urziceanu *a susținut, de curînd, pe litoral, un recital extraordinar (în regia lui Dan Tomescu); în cadrul unei întîlniri cu tineri spectatori, apreciata solistă a dezvăluit din proiectele sale, între care realizarea unor discuri de muzică ușoară și de jaz, turnee prin țară și în R.F. Germania, precum și două recitaluri la București, în lunile noiembrie și decembrie* ● La parterul „Căminului Artei" *se va deschide, în 28 septembrie, ora 18, expoziția de pictură a Sabinei Negulescu Florian* ● Brigada artistică de la U.R.A.-Obor *repetă, sub îndrumarea instructorului Dumitru Negrea, care este și autorul textului, programul „Hip-hip, U.R.A. !", oglindind aspecte din viața acestui colectiv.* ● *În Editura Științifică și Enciclopedică* (colecția „Biblioteca de psihologie") a apărut volumul „Logica sentimentelor" de Théodule Ribot (traducere, studiu introductiv și note de dr. Leonard Gavriliu), lucrare de referință în domeniul descifrării mecanismelor și funcțiilor vieții afective a omului ● *Începînd de luni*, pe ecranele Capitalei vor rula, în premieră, filmul „Jocul coincidențelor" (producție a studiourilor din R. D. Germană ; scenariul și regia : Hans-Joachim Hildebrandt) și pelicula „Povestea Mahullenei" (coproducție a studiourilor „Bratislava" și „Omnia" — Film Munchen : scenariul și regia : Slavo Luther) ; în primul caz, este vorba despre o comedie antrenantă, axată pe o poveste de dragoste ; al doilea este ecranizarea unui basm al scriitorului slovac Pavel Dobsinsky. (B. IOAN).

FESTIVALUL INTERNAȚIONAL „GEORGE ENESCU"

Marcantă prezență a tinerilor interpreți

În mod neîndoielnic, programarea pe podiumurile de concert ale Festivalului „George Enescu" reprezintă o recunoaștere a măiestriei artistice pentru tînărul interpret. În acest sens, programul cuprinde multe nume impuse în ultimii ani pe scenele țării, în cadrul larg de manifestări oferit generos de Festivalul Național „Cîntarea României".

În agenda festivalului, am întîlnit (și vom întîlni) nume binecunoscute cum sînt cele ale pianiștilor Constantin Sandu, Andrei Deleanu, ale violonistului Mircea Călin, violoncelistului Carol Huroș, clarinetistului Cristian Vlad, balerinilor Anne-Marie Vretos și Laurențiu Guinea, ale altor instrumentiști aflați încă la vîrsta emoțiilor, sau ajunși deja la o primă treaptă a maturității creatoare (Gabriel Bălă, Dana Borșan-Amiraș, Luminița Petre-Rogacev, Viniciu Moroianu, Mihaela Ursuleasa, Horia Mihail, Adriana Nedrită, Viorela Ciucur, Dan Claudiu Vornicelu, Valeriu Popovici, Corina Belcea, Liviu Prunaru). De asemenea, prezenți sînt și dirijorul Valentin Gruescu, cîntăreții Angela Barlacu, Anca Dămăceanu, Irina Săndulescu-Bălan, Melinda Marton, Ruxandra Donose, Liliana Nichiteanu, Alexandru Moiriuc, Alexandru Agache ; mai întîlnim numele unor ansambluri de muzică modernă și contemporană conduse de muzicieni tineri (Liviu Dănceanu, Marcel Spinei, Sorin Lerescu), al corului „Preludiu" al Ansamblului Artistic al U.T.C., condus de Voicu Enăchescu, precum și, de ce nu ?!, numele unor ansambluri camerale-orchestrale relativ recent înființate, însă impuse ferm prin valoare tot datorită cadrului prielnic al stagiunilor noastre muzicale.

Ce au în comun toți acești tineri interpreți ? Prima calitate care îi reunește o reprezintă, bineînțeles, valoarea, selecția lor în festival urmînd unor numeroase apariții pe podiumul de concert. Apoi, amintim că enumerarea (parțială) de mai sus a cuprins și multe nume care au asigurat succesul unei seri camerale cu lucrări exclusiv din muzica marelui George Enescu. Interesul acestor tineri pentru creația națională este, așadar, evident.

VIOREL CREȚU

Capodopere lirice și coregrafice

Pentru cei atrași mai ales de scena muzicală, în afara unor creații deja semnalate, consemnăm prezența cîtorva titluri ce au avut întotdeauna șanse maxime de succes. Recenta premieră cu *„Don Pasquale"* de Donizetti (rolul titular — Pompei Hărășteanu) la Opera Română a deschis o suită de manifestări repertoriale mult aplaudate mai recent, cum ar fi *„Nabucco"* (rolul titular Vasile Martinoiu), sau de decenii, așa cum este cazul cu *„Aida"* (rolul titular Sanda Șandru) de Verdi, urmate de *„Traviata"* (rolul titular Eugenia Moldoveanu) sau *„Tosca"* de Puccini (rolul titular Maria Slătinaru). În spectacolul *„Aida"* semnalăm o prezență dirijorală de temperament puternic — Alexandru Samoilă, și un tenor care s-a confruntat curajos cu rolul lui Radames — Mihail Munteanu, oaspeți din Uniunea Sovietică. De altfel și *„Tosca"* va readuce în fața publicului un tenor sovietic pe care l-am mai aplaudat cu entuziasm — Zurab Sotkilava.

În paralel cu spectacolele lirice, baletul și-a atras publicul prin reluarea unui titlu de repertoriu — *„Lacul lebedelor"*, de Ceaikovski la Opera Română, în dialog cu *„Cenușăreasa"* de Prokofiev, realizat de Ansamblul Teatrului „Fantasio" din Constanța. Succesul serii de recital susținute de soliștii Teatrului Academic de Stat de Operă și Balet din Chișinău (maestru de balet Mihail Kaftanat) a întregit această imagine a artei dansului, oferind publicului numeroase și memorabile satisfacții. Așa cum s-a văzut, intrarea Operetei în obiectivele repertoriale ale festivalului a readus titluri românești semnificative, reamintind însă și cîteva succese de durată, din repertoriul genului, ca *„Vînzătorul de păsări"* de Zeller, *„Văduva veselă"* de Lehar.

Moment de maxim interes, spectacolul Teatrului muzical din Brașov cu *„Bărbierul din Sevilla"* de Rossini reprezintă un fericit prilej de a vedea un debut regizoral de succes — Cristian Mihăilescu, precum și o realizare ce își propune să dovedească veșnica tinerețe a capodoperelor. De fapt, această vîrstă de aur domină festivalul, sub semnul armoniei atît de îndrăgite de George Enescu.

GRIGORE CONSTANTINESCU

Un concert de înaltă ținută

Fără îndoială, cel de-al treilea concert simfonic al Filarmonicii „George Enescu" se va înscrie printre serile memorabile ale acestui festival. De la execuția avîntată a cantatei *„Glorie Partidului Comunist Român"* de Sergiu Eremia pînă la parcurgerea *Simfoniei a V-a* de Ceaikovski cu valorificarea minuțioasă a celor mai mici variațiuni dinamice, totul a purtat pecetea inconfundabilă a personalității dirijorului Cristian Mandeal, capabil să însuflețească cele mai diverse partituri printr-o participare la actul de interpretare deopotrivă plină de impetuozitate și permanent supusă controlului lucidității. Nu mai puțin memorabile au fost și realizările solistice ale celor două lucrări concertante incluse în program : *Concertul de flaut* de Sigismund Toduță, cu caracterul baladesc al părții mediane și verva irezistibilă din final, admirabil puse în valoare de eminentul flautist clujean Gavril Costea, și *Concertul de vioară* de Haciaturian, prilejuind o întîlnire cu violonistul sovietic Levon Ambarțumian, un tînăr maestru al arcușului, cu fină sensibilitate, sunet amplu și tehnică ireproșabilă. Și aici, bagheta lui Cristian Mandeal a avut o contribuție esențială, potențînd ambianța „mioritică" în concertul de Toduță și luxurianta orchestrație în concertul de Haciaturian, o dată cu asigurarea unei perfecte coeziuni cu solistul în ambele lucrări.

E. ELIAN

În timpul liber al tinerilor — acțiuni instructive și atractive

Am consemnat, săptămînă de săptămînă, acțiunile organizate la centrele de cultură și creație „Cîntarea României", sîmbăta și duminica, pentru petrecerea timpului liber în mod cît mai plăcut și util de către mii de tineri bucureșteni, dornici să-și îmbogățească universul, să se destindă între colegii de muncă, legînd prietenii capabile să dureze toată viața. Am remarcat, de asemenea, reluarea unui tip de manifestări intrate în tradiția generațiilor afirmate în anii socialismului: „Joile tineretului". Petrecînd frumos, într-o ambianță de civilizație și elevație, băieții și fetele noastre dovedesc că știu să îmbine, și cu aceste prilejuri, cît mai firesc, exigențele pregătirii profesionale cu cerințele împlinirii spirituale și morale. Organizatorii timpului liber al tinerilor din întreprinderi și instituții dovedesc, la rîndul lor, că sînt preocupați să creeze condiții optime pentru desfășurarea unor acțiuni atractive, cu pronunțat caracter formativ. Numeroase sugestii demne de a fi preluate și fructificate au fost transcrise chiar în coloanele ziarului nostru.

De data aceasta, ne oprim la alt gen de activități ce pot fi revitalizate în lumina exigențelor actuale, mult sporite de însuși stadiul atins de evoluția noastră socială și spirituală. Inaugurate cu ani în urmă în așezămintele culturii de masă bucureștene, cluburile „Femina" s-au dovedit apte să răspundă preocupărilor specifice unei largi categorii sociale, cu un amplu evantai de aspecte socio-profesionale și psiho-sociologice, de la promovarea și afirmarea la locul de muncă, la viața de familie, de la însușirea unor meserii noi, la cunoașterea unor „secrete" ale feminității de toate zilele. După cîțiva ani însă, asemenea manifestări au devenit tot mai rare. Iată de ce subliniem inițiativa Centrului de cultură și creație „Cîntarea României" de la IREMOAS de a relua acest gen de activități, deopotrivă plăcute și utile pentru lucrătoarele de pe platforma industrială Militari. Am participat, marți după-amiază, la o acțiune izbutită, ce confirmă valențele instructiv-educative ale dialogului deschis între diferitele categorii de oameni ai muncii.

Pornind de la un scenariu aflat pe masa sa de lucru, prozatorul Eugen Teodoru a dezvăluit aspecte privind condiția socială a femeii de altădată, virtuțile și servituțile sale, în contrast semnificativ cu statutul politic, social și profesional al femeilor din anii noștri. Fetele din sală ascultau cu sufletul la gură întîmplările evocate, raportîndu-le, în forul lor intim, la propriile biografii, scutite de traume morale, de seisme sociale. Ca un pandant al paginilor scriitoricești, artista plastică Doina Dănescu, șefa unei secții de creație la Centrul de Cercetare și Proiectare Îmbrăcăminte al Centralei Industriei Confecțiilor, le-a vorbit tinerelor despre modă, ca fenomen social cu o lungă evoluție istorică, despre dorința și putința de a te îmbrăca frumos în fiecare anotimp, în fiecare împrejurare, inclusiv în cadrul familiei, ca expresie a respectului față de sine și față de semeni. Factorul modă, sublinia vorbitoarea, implică o structurare a comportamentului uman după norme și principii de conduită general acceptate; nu poți să te îmbraci după ultimul jurnal și să te comporți necivilizat. Frumosul, fie el vestimentar sau spiritual, are aceleași legi, răspunde acelorași deziderate sociale și morale.

Cîntăreața de muzică populară *Ileana Greculescu*, aplaudată cu îndreptățire pentru melodiile alese din tezaurul folcloric, a expus o selecție de împletituri din lînă, mohair și bumbac, admirate de tinerele aflate la vîrsta întemeierii unui cămin în care asemenea produse artistice își au locul meritat.

A fost o acțiune deosebit de instructivă, mărturisea muncitoarea *Elena Bălțătescu;* am simțit dorința oaspeților de a veni în întîmpinarea preocupărilor noastre de viață și de muncă, de a ne lărgi universul de cunoștințe. Ar fi bine ca asemenea acțiuni să se organizeze mai des la centrul de cultură și creație al întreprinderii noastre. Problemele ce-ar putea să fie tratate sînt chiar problemele noastre de zi cu zi. N-ar fi rău, de pildă, dacă ar participa la aceste întîlniri și cîte un medic, care să ne prezinte aspectele specifice ale feminității la vîrsta noastră, în lumina viitoarei noastre condiții de soții și de mame. La rîndul său, muncitoarea *Constanța Banu* vedea utilă prezența unui jurist, care să explice mai pe larg cadrul juridic, implicațiile legislației actuale privind relațiile sociale și de familie.

Ion BUTNARU

Din manifestările de astăzi și de mîine

● „Onoare muncii și fruntașilor ei" *se intitulează serile cultural-educative și recreative ce se vor desfășura astăzi și mîine, ora 18, la Centrul de cultură și creație „Cîntarea României" al Întreprinderii „Republica"* ● Manifestări similare *vor avea loc la Întreprinderea „23 August" (astăzi și mîine, ora 18), „Vulcan" (astăzi ora 18), C.I.L. Pipera (astăzi, ora 18), „Dimbovița" (astăzi, ora 15), la baza sportivă a I T B din str. Trapezului (astăzi, ora 15)* ● Centrele de cultură și creație „Cîntarea României" ale tineretului *(din sectoarele 1 (Modern-club), 3 (Titan-club), 4 (Tehnic-club) și 6 (Modern-club) vor găzdui seri cultural-educative și distractive astăzi și mîine, de la ora 18. În programe figurează recitaluri de poezie, concursuri pe teme de istorie și cultură generală, întîlniri cu actori și cîntăreți, competiții de dans* ● Asemenea manifestări *vor avea loc și la Centrul de cultură și creație „Cîntarea României" al sectorului 4 (astăzi și mîine, ora 18).*

O afecțiune aparent minoră, care nu trebuie neglijată

PE TEME MEDICALE

Durerea de cap este unul dintre simptomele cu mare frecvență, întîlnite în practica medicală; femeile sînt cele care se plîng mai adesea de cefalee. Doctorul Grigore Bușoi, medic primar de medicină generală, ne-a prezentat cîteva dintre manifestările și cauzele acestei afecțiuni de largă răspîndire:

— Migrena se caracterizează prin crize dureroase de mare intensitate, însoțite uneori de tulburări digestive (grețuri, vărsături); poate apărea înainte de vîrsta de 20 de ani, chiar din perioada adolescenței. Se mai pot remarca tulburări vizuale, hipersensibilitate la zgomot, stare depresivă. Criza propriu-zisă se instalează rapid, durata și evoluția ei putînd ține de la jumătate de oră pînă la 48 ore. Atunci cînd apar primele simptome se administrează Cofedol 1—2 comprimate și este de dorit să nu se recurgă la automedicație. De asemenea, se indică evitarea băuturilor alcoolice, a dulciurilor în exces, ca și a alimentelor producătoare de alergie.

Pus în fața unor situații în care cefaleea este foarte dureroasă și persistentă, cu caracter ciclic, medicul trebuie să depisteze cauzele reale ale bolii, urmînd ca tratamentul să se adreseze înlăturării acestora. Uneori, boala de bază, cea care produce cefaleea, este hipertensiunea arterială; la persoanele vîrstnice, atunci cînd ea este însoțită de amețeli, poate avea drept cauză o insuficiență circulatorie cerebrală sau un reumatism al coloanei vertebrale. La tineri, cefaleea este de cele mai multe ori de origine nervoasă, posibilă ca urmare a suprasolicitărilor în unele perioade, a unor nereușite în plan profesional sau afectiv etc. În tipul de cefalee psihogenă, se asociază oboseala fizică și psihică, iritabilitatea, insomnia sau, dimpotrivă, somnolența. În dialogul cu medicul, cauzele trebuie să reiasă cu claritate, în scopul particularizării terapiei.

Dacă boala persistă, în funcție de datele persoanei și de manifestările prezentate, de elementele culese în cadrul examenului general, cauzele se pot datora altor suferințe cum ar fi infecții dentare, ale nasului și sinusurilor, ale urechilor, nevralgii datorate unor toxice — alcool sau tutun — ori tulburărilor de vedere. Ceea ce se cere reținut este faptul că cefaleea — simptom bagatelizat și chiar ignorat de bolnavi — are o mare importanță în stabilirea diagnosticului și trebuie analizată cu toată seriozitatea de către medic.

Ileana COMAN

FIȘIER JURIDIC

● Lidia Firiceanu, str. Povernei nr. 15—17. *Conform pct. 2, lit. a din anexa la Hotărîrea nr. 30/1983 a C.P.C.P., cheltuielile aferente consumului de apă în clădirile de locuit, în cazul cînd există un singur aparat de înregistrare în imobil, se repartizează proporțional cu numărul persoanelor care au domiciliul stabil în respectiva clădire.*

● Dumitru Marin, str. Gîrniței nr. 7. *În conformitate cu prevederile art. 9, alin. 1, din Decretul nr. 92/1976, ultima unitate la care ați lucrat vă va întocmi și completa carnetul de muncă duplicat, iar dv. trebuie să depuneți în original dovezi privind activitatea dv. anterioară. După apariția publicației de pierdere a carnetului de muncă în Buletinul Oficial, vă veți adresa cu o cerere D.P.M.O.S., atașînd documentația respectivă și o foaie de vărsămînt C.E.C., în valoare de lei 50, reprezentînd minimul amenzii, cerînd avizul pentru eliberarea și întocmirea duplicatului respectiv și pe care urmează să-l prezentați unității. Pierderea carnetului de muncă nu constituie un motiv pentru neîncadrarea dv. în cîmpul muncii.*

● Aurora Bucur, str. Ho Și Min nr. 13. *În situația în care unitățile în cauză nu vă pot elibera actele de vechime necesare, pentru faptul că arhivele au fost distruse, în conformitate cu prevederile art. 14—17 din Decretul nr. 92/1976, aveți dreptul la reconstituirea acelei vechimi cu ajutorul martorilor. Pentru a cunoaște mai amănunțit cum trebuie să procedați și ce acte trebuie să prezentați, urmează să vă adresați comisiei de reconstituire a vechimii în muncă de pe lîngă Consiliul popular al sectorului 6, care, vă va da îndrumările necesare.*

INFORMAȚIA publicitate

Schimburi de locuință

MANGALIA apartament 3 camere decomandate confort 1 etaj I, cu București 2 camere (garsonieră confort I). Relații tel. 63.08.94.

DOUĂ camere, antreu, baie, bucătărie, pivniță, parter, lemne, nimic comun, pentru garsonieră I, II, sport. Str. Popa Tatu 64 sectorul 1 Cegodaru Cati. (4438)

SCHIMB casă la curte, două camere — 1 Mai, pentru garsonieră. Tel. 65.13.50.

PATRU camere sector 2 + garsonieră, pentru două și 3 camere același sector. Tel. 11.54.41. (6310)

SCHIMB 3 camere decomandate, etaj 3, Ambrozie, metrou Sălăjan, cu similar central sau sector 1. 20.74.25 și 67.54.30.

SCHIMB două camere comandate Floreasca, pentru două pe hol Dorobanți, Televiziune, Kiseleff. 33.08.54. (9791)

SCHIMB 3 camere, etaj I, Balta Albă (Piața Minis), cu două camere, central, etaj inferior (rocadă). Tel. 43.54.29. (4880)

Închirieri

CAUT garsonieră în zonă centrală, termen lung. Tel. 10.21.25 după ora 20. (4754)

STUDENTA caut cameră separată sau garsonieră mobilată, cu telefon. Tel. 88.24.94

OFERIM cameră mobilată, central, unui tînăr încadrat, intrare separată. Tel. 42.53.50.

STUDENȚI căsătoriți dorim garsonieră sau apartament două camere zonă metrou. Tel. 28.89.54. (6404)

OFER apartament două camere mobilat, termen lung, chiria anticipat. Tel. 79.79.98.

CAUT cameră zonă Mihăilești, Cornetu, sau Rahova. Tel. 53.21.57 după ora 16.

OFER locuință două camere, încălzire lemne, cartier Panduri chiria anticipat. Tel. 81.07.50. (6206)

ÎNCHIRIEZ cameră mobilată la băieți încadrați și garaj. Tel. 42.07.82. (8220)

GĂZDUIESC studentă, stagiară, ultracentral, confort, separat bucătărie exclusivă. Tel. 14.36.73.

CAMERA închiriez, central, la două încadrate Bd. Dacia nr. 26. Tel. 11.29.45. (8399)

DORESC cameră cu chirie la familie (persoană virstnică), fără copii Cotroceni sau Militari. Căsuța agenției 1036.

OFER apartament două camere, dormitorul mobilat, chirie anticipat cu telefon. 84.96.83. (3914)

TINERI căsătoriți, intelectuali, căutăm apartament în zonele central, Gara de Nord, Griviței, Bd. 1 Mai, Cringași. 73.68.60. (930)

STUDENȚI căsătoriți căutăm urgent apartament (garsonieră) metrou. Tel. 69.47.39. (490)

CAUT garsonieră. chiria anticipat. Tel. 87.62.05. (1144)

ÎNCHIRIEZ la două studente cameră zona Macaralei și la un elev cameră mobilată Colentina. Tel. 88.29.94.

DORESC garsonieră complet mobilată, încălzire cu gaze, cu telefon, numai în zonele: Arcul de Triumf, Televiziune, Dorobanți, Operă sau împrejurimi. Tel. 66.66.79.

STUDENTA caut garsonieră, ultracentral, cu telefon. Tel. 48.68.82. (1642)

ÎNCADRAT caut garsonieră sau apartament, central, chiria anticipat. Tel. 41.30.89. (1808)

CAUT urgent garsonieră mobilată sau apartament mobilat, sau casă mobilată, de preferat zonă centrală. Tel. 934/1.62.61.

CAUT urgent garsonieră sau mic apartament mobilat — semimobilat, cu telefon, chirie lunară. Tel. 83.18.69.

Vînzări

PREDAU contract 3 camere decomandate, bloc 4 nivele, Berceni, pentru garsonieră chirie. Tel. 84.00.26.

URGENT, predau contract garsonieră, confort I. Tel. 53.71.87.

VÎND Dacia 1300 an fabricație 1975. Tel. 20.12.33.

VÎND Dacia 1300. Vînd casă la bloc două camere. Tel. 25.07.61; 41.32.76. (4599)

VÎND Dacia 1300 perfectă stare. Tel. 42.38.15 după ora 16.

VÎND Dacia 1300, combină muzicală (radio, casetofon, televizor). Tel. 25.63.79.

VÎND Skoda 1000 MB, stare bună, convenabil. Tel. 82.59.53.

VÎND Opel 1700, 4 uși (model 1964) stare de funcționare, piese de schimb. Tel. 23.32.41.

VÎND Oltcit Club 11 R, nou. Tel. 79.99.95.

VÎND apartament două camere, conf. I, achitat. Bd. Metalurgiei. Tel. 28.14.55. (4666)

CASĂ 4 camere, dependințe, intrări separate, încălzire lemne, liberă. Tel. 63.90.81 orele 16—22. (2727)

VÎND garsonieră confort I, et. I, Bd. Ion Șulea. Tel. 39.84.39; 47.90.63. (6034)

VÎND garsonieră confort I, sporit, Militari, Valea Lungă — Cumpăr autoturism nou. Tel. 82.70.72.

VÎND garsonieră conf. I, bloc, etaj 3, ultracentral; mașină Ford Taunus în perfectă stare. Tel. 14.92.36. (9046)

VÎND urgent, convenabil, Fiat 1100 D, stare excepțională. Tel. 65.52.84 orele 17—19.

VÎND calculator personal ZX—81 cu extensie 16 K. 65.08.11.

VÎND aparat foto Practika MTL, 5B cu obiectiv Tessar 2,8. Tel. 86.37.58 (4845)

VÎND Drujba nouă. Aștept provincia. Tel. 10.97.20. București.

COCKER Spaniel pui albi aurii din părinți medaliați. Tel. 21.19.89. (4482)

VÎND aragaz, șifonier, recamier cu bibliotecă, bucătărie. Tel. 77.17.21; 67.73.15.

VÎND haine bărbătești, încălțăminte, pălării borsalino, perfectă stare fine. 44.08.74. (4628)

VÎND motor Fiat 124 reparație capitală cu cutie viteze. Tel. 29.25.09. (4637)

TELEVIZOR Grigorescu, bicicletă Diamant, haină blană lutru neagră, eșarfă blană. 18.53.42. (4648)

VÎND videocasete perfect imprimate, Elcrom garanție, diverse obiecte. Tel. 24.35.33

VÎND sufragerie, canapea pentru hol, sevalete, îmbrăcăminte damă. Tel. 17.58.88.

CONVENABIL vailant gaze, mașină cusut electrică, una Ileana, mașină gătit, mobilă, lemne foc, piese Dacia 1300 și multe obiecte casnice. Tel. 31.59.18. (4687)

VÎND televizor Național mare, bun și lămpi rezervă. Tel. 81.13.56. (4740)

TEJGHEA și scule tîmplărie, scule zidărie, aspirator, frigider, mașină spălat rufe, pat cu somieră din fier, mobilă. Tel. 63.90.81, orele 16—22.

VÎND birou, comodă, cuier, covor persan, diverse obiecte. Tel. 10.80.82. (3614)

SCAUNE, mese, biblioteci, mobilă rustică, lină, storcător fructe, pled electric, contor pasant. 11.34.03.

VÎND rochie albă ocazie măsura 42, costum alb măsura 48, bicicleta Pegas damă, tacîmuri argintate. Tel. 27.39.30. (4273)

TELEVIZOR, vermorel, banc, polizor, truse chei, scule, accesorii auto, radio VEF, termostat (cazan cameră), vinci, casetofon, boxe. 87.62.00.

VÎND masă cu 6 scaune, servantă, bufet, vitrină, șifonier două uși, toate stil vechi, godin Super, diverse obiecte casnice. Cumpăr clasoare, albume pentru vederi și ilustrate. Tel. 65.75.12. (1249)

VÎND video Player Goldstar absolut nou. Tel. 85.83.60. (5942)

VÎND (predau contract) apartament două camere, confort 2, Drumul Taberei și mobilă diversă. Tel. 74.74.23. (787)

VÎND (cedez contract) urgent, convenabil, apartament două camere, Șulea — Ozana, eventual schimb garsonieră, chirie. Tel. 39.85.07. (3937)

PREDAU contract două camere, decomandate, confort I, (Sălăjan), metrou, tramvai 19 și 27. Tel. 61.40.59. (4766)

CEDEZ contract două camere, Berceni. Tel. 68.20.25 — 67.50.65.

VÎND apartament 3 camere. Tel. 23.01.33.

VÎND butelie volaj 6, 8 l, nouă. Cumpăr parbriz față Volkswagen 411, 412, 413. Tel. 80.99.66. (1611)

VIDEOCASETOFON Universum, HQ, sigilat, model 1988, programabil infraroșu, ceas damă Citizen, motoretă Carpați. 27.19.84. (1732)

Cumpărări

CUMPĂR pianină sau pian cu coadă, vioară. 75.10.76. (4719)

CUMPĂR autoturism în stare bună. Tel. 44.92.90. (7995)

CUMPĂR faruri Opel Manta. Tel. 997/4.96.62. (mp 2840)

CUMPĂR Dacia 1310, la zero km. Tel. 86.60.86. (1708)

Legitimații declarate nule prin pierdere

pe numele: **Balașan Antonina, Dincă Ana, Vărzaru Florin, Popa Aurelia, Traian Gheorghe, Popa Adrian, Tudor Maria Cristina, Manea Mirela Maria, Sinoiu Nicolae, Sîrbu Florica, Feroi Zamfir, Popescu Gheorghe, Toea Georgel, Chiracu Emil, Vișan Marin, Stoian Marian, Brebeanu Răzvan, Lefter Roza, Andrei Ion, Costrus Gica, Sorin Alexandru Filip, Sandu Florica, Soare Ion, Simion Eugen, Budu Constantin, Voicu Laurențiu Marius, Marincu Petra, Deloreanu Gabriel, Manole Liliana, Onuț Iulian, Ceaușu Sorin, Anghel Ion, Genoiu Eugen, Dogaru Mariana, Zidaru Ilie, Bizdună Ion, Grigore Laurențiu, Burghelea Fănică, Nicolae Aurelia, Tricu Alexandru, Gugui Dumitru, Gugui Ecaterina, Neculau Gheorghe, Vasile Ion-George, Pișlea Gheorghe, Sîrbu Florența, Niță Mariana, Profira Ionel, Mincu Ana, Grigorescu Ion, Sdran Marian, Ene Gheorghe, Roșca Marilena, Agapi Vasile, Ioniță Bujor, Mirulet Gheorghe, Ivașcu Ioan, Paraschiv Doina, Chină Zamfira, Băluță Marin, Văduva Alexandrina, Stanciu Vasile, Alecu Ionel, Ungureanu Vasile, Surdu Alexandru, Nițu Mihail, Iordache Eugeniu, Gogilea Eleonora, Draga Georgeta, Anghel Gherghina, Vasile Sorin, Dinu Dumitru, Bîrsan Constantin, Bisoc Mihai, Podoreanu Constantin, Chiu Ion, Gheorghe Sabien, Zamfir Gherghina, Manea Constanța, Pogaci Emil, Meza Luana, Iancu Alexandru, Popescu Nicolae, Nițu Eugen, Georgescu Atena, Curcudel Mihai, Catargiu Eugenia, Ciobanu Aurelia, Tudorache Gheorghe, Gigărtu Gheorghe, Bălan Dumitru, Raduță Elisabeta, Iorga Zina, Mihăilă Mirea, Moldovanu Liviu, Jumătate Stan, Vârtolomei Cătălin, Chituiescu Lucian, Bărbulescu Mihaela Magda, Miu Marian, Savu Constantin, Drăgan Gheorghița, Năstase Constantin, Voicu Ion, Mineiu Gheorghe, Moraru Gabriel, Bursuc Gigi, Petculescu Ștefana, Florea Valeru, Merișan Laurențiu, Mușat Constantin, Tudor Ilie, Visarion Petrică, Seușan Petre, Chilibon Alexandru, Crețu Petre.**

Pierderi

PIERDUT contract închiriere emis de ICRAL Vitan, pe numele Călin Gheorghe. Îl declar nul.

PIERDUT contract închiriere emis de ICRAL Vitan, pe numele Predică Constantin. Îl declar nul.

PIERDUT parafă pe numele dr. Budileanu George. O declar nulă. (4906)

PIERDUT contract închiriere, pe numele Voinea Balașa, emis de ICRAL Berceni. Îl declar nul. (4865)

PIERDUT legitimație Policlinica Al. Sahia, pe numele Căiugăru Elena. O declar nulă. (4836)

PIERDUT contract închiriere emis de ICRAL Berceni, pe numele Hîrtopeanu Georgeta. Îl declar nul. (4631)

PIERDUT legitimație ACIN nr. 9, pe numele Lucian Bratu. O declar nulă. (6072)

PIERDUT contract închiriere emis de ICRAL Berceni, pe numele Culea Constantin. Îl declar nul.

PIERDUT parafă medic pediatru pe numele Marinescu Aneliza. O declar nulă.

I.U.G.C. declară nulă, fiind pierdută, autorizație ITA seria B. nr. 42.65.93. (4735)

PIERDUT chitanță vamală pe numele Rădulescu Constantin Dan. O declar nulă.

Diverse

OFERIM pensiune completă unei încadrate, cu sau fără copii, condiții deosebite. Tel. 89.22.45. (6176)

AUTOBAZA 3 călători cu sediul în București, str. F-ca de Chibrituri nr. 7—9, sector 5, încadrează de urgență șoferi posesori ai permisului de conducere categoriile „C, D, E" în vederea efectuării de transporturi de persoane. Relații suplimentare la telefon 23.32.90.

O.N.T. „CARPAȚI" București anunță că în perioada 1—20 octombrie 1988, cu excepția duminicilor, între orele 10—18, face înscrieri de candidați, cunoscători de limbi străine, pentru examenul de selecționare la cursurile de ghizi interpreți, colaboratori externi, la sala Universității cultural-științifice din str. Biserica Amzei nr. 7, sectorul 1.

Condițiile și actele necesare sînt afișate la sediile O.N.T. „Carpați" București, ale Universității cultural-științifice, sălile „Dalles" și „Amzei".

OSPITALIERĂ, MAREA VĂ AȘTEAPTĂ

Frumoasele stațiuni de pe Litoral nu și-au epuizat, în timpul verii, resursele pentru odihnă și sănătate.

Vacanțele la Marea Neagră continuă în lunile septembrie și octombrie cu avantajul tarifelor reduse.

Adresați-vă Oficiilor Județene de Turism și I.T.H.R. București, care vă oferă locuri în hoteluri, în stațiunea preferată și cu sejur la alegere!

CIRCUL BUCUREȘTI

prezintă premiera spectacolului internațional

MARATONUL CIRCULUI

un spectacol atractiv cu dresuri de lei, tigri, cămile, guanaco, dromaderi, lame și alte animale exotice.

Numere acrobatice senzaționale în premieră absolută

În reprezentație renumitul comic TONINO

Rețineți din timp bilete la casa Circului și la casa de la parterul magazinului Romarta copiilor.

O noutate de ultimă oră!

EDUCATIVE JECO COLECTIVE

EXPOZIȚIE DE JOCURI ȘI JUCĂRII

Sub auspiciile CENTROCOOP s-a organizat o interesantă expoziție de jocuri logice și jucării în sala de expoziții a CASEI CENTRALE A ARMATEI.

Vizitatorii pot lua cunoștință de ultimele noutăți dintr-o gamă largă de:

- jocuri pentru preșcolari și școlari mici
- jucării din lemn și din material plastic
- jucării mecanice
- jocuri logice pentru toate vîrstele
- echipamente de jocuri pe calculator și monitor și casete cu programe de jocuri pe calculator
- jocuri în curs de apariție.

Un stand cu vînzare special amenajat stă la dispoziția tuturor cumpărătorilor.

Zilnic, au loc demonstrații practice cu jocuri logice originale (se vind casete cu programe de jocuri pe calculator).

Expoziția este deschisă între orele 9,00 — 17,00, pînă la 28 septembrie a.c.

Decese

ROXANA și Radu părinți, Alexandru, frate, cuprinși de cea mai cumplită durere, anunță că minunea mică, fetița lor, **MAGDA CIORAPCIU**, a fost răpită fulgerător din mijlocul lor.

Înhumarea, duminică 25 septembrie, orele 13, la cimitirul Bălăneanu.

DE 10 ani sîntem singuri și triști. Odată cu plecarea lui **HORICEL**, fiu minunat, din casa noastră au dispărut muzica, tinerețea, veselia. Îndurerate și pline de dor ne sînt lacrimile ce curg pentru tinerețea și frumusețea lui sufletească. Copil adorat, care în cei 25 de ani a oferit mamei lui cea mai gingașă și profundă afecțiune. Lui îi închinăm cele mai frumoase gînduri și iubirea noastră fierbinte, odată cu piosul omagiu de prețuire și neuitare. Pentru organistul **HORIA LĂZĂRESCU**, dragul nostru băiețel, pe care nimeni și nimic dintre cel ce l-au cunoscut și l-au apreciat, nu-l vor putea uita, pentru el și memoria lui va avea loc comemorarea duminică, 25 septembrie, ora 13, la cimitirul Reînvierea. Părinții veșnic neconsolați. (9656)

MICHAEL Forsmith anunță cu durere decesul mătușii **CLARA HERȘCU** pe care nu o va uita niciodată.

CU aceeași profundă durere anunțăm împlinirea unui an de la pierderea dr. **GHEORGHE DIMA (VING)**. Comemorarea are loc duminică, 25 septembrie 1988, ora 13, la cimitirul Belu-Evanghelic. Soția și copiii. (4028)

PIOS omagiu dragului soț **NICOLAE ȘERBAN** — la 4 ani de la deces. Comemorarea la cimitirul Reînvierea, la mormînt, duminică 25 septembrie, ora 12.

REGRETE și lacrimi la 2 ani de la decesul **OLIMPIEI ȚEPELUȘ**. Cornelia. (1193)

UN an de lacrimi și dor nestins de cînd am pierdut tot ce am avut mai scump pe această lume, unicul meu fiu, ing. **LUPAȘCU CONSTANTIN** — fost încadrat la I.T.B. Mama îndurerată pentru tot restul vieții.

DUREREA este mare de cînd nu mai auzim glasul blînd al iubitului nostru tată și soț, cel ce a fost **ANDREESCU ION (NELU)**, lăsînd 2 copii triști, fără milă de tată și soția, care prin bunătatea și dragostea lui de viață, îl plîng toată viața. Comemorarea azi, 24 septembrie, cimitirul T. Vladimirescu. Lacrimi și multe flori pe tristul său mormînt din partea celor care l-au cunoscut, iubit și apreciat. Florica soție, Golii și Ionuț copiii lui dragi. (1282)

Invitații la o croazieră pe Dunăre

I.T.H.R. București oferă celor interesați posibilitatea participării la o croazieră pe Dunăre cu motonava „Carpați", în perioada 22—25 octombrie a.c., pe traseul Giurgiu — Moldova Nouă și retur (trecere prin Cazane și Porțile de Fier); oprire la Drobeta-Turnu Severin pentru vizitarea orașului, excursie la Băile Herculane și Orșova.

Informații suplimentare și înscrieri la toate agențiile de turism ale I.T.H.R. București.

Noutăți de sezon la „Nufărul"

Pentru că sezonul rece se apropie, îi sfătuim pe beneficiarii noștri — ne spune ing. Dan Stroescu, director adjunct al Întreprinderii „Nufărul" — să-și verifice garderoba de iarnă și să aducă din timp la curățat obiectele de îmbrăcăminte. Reamintim că în oricare din unitățile de prelucrare și centrele din rețeaua noastră se primesc paltoane, haine de blană, costume din stofă groasă. Se curăță, de asemenea, îmbrăcămintea confecționată din „fiș", costumele de scai, hainele din piele și blană sintetică (care au indicativul „P" — curățare cu percloretilenă). Pentru căciulile din blană, solicitanții se pot adresa numai unităților de prelucrare. La cerere, la unitatea din Moșilor — Rumeoara, se execută mici reparații, modificări ale gulerelor, întăriri de cusături la hainele din blană.

Reamintind că la toate unitățile din rețea se primesc, pentru curățat, plăpumi și saci de dormit, vă informăm că se pot confecționa, la comandă, cu sau fără materialul clientului, plăpumi la următoarele centre cu profil de tapițerie: șos. Pantelimon, bl. 411 g str. Liviu Rebreanu nr. 4 A și str. Hatmanul Arbore nr. 37.

Pe strada Șelari, la nr. 2 și 7, în cele două unități de profil se confecționează, la comandă, canadiene și scurte îmblănite din doc, tercot și „fiș".

H. TABACU

Ne-am interesat pentru dv.

Apicultura românească, apreciată peste hotare

În perioada 12 august — 11 septembrie, la Erfurt, în R.D. Germană, a fost organizată Expoziția internațională de apicultură la care a participat și Asociația Crescătorilor de Albine din R.S. România, cu o paletă largă de produse dietetice, energovitalizante, cosmetice și apiterapice ce se realizează în țara noastră din miere, ceară, polen, păstură, propolis, lăptișor de matcă, venin de albine și apilarnil. Pentru contribuția adusă la reușita acestei prestigioase manifestări, Asociației Crescătorilor de Albine din R.S. România i-a fost atribuită cea mai înaltă distincție „Diploma de onoare și cupa de cristal" din partea Ministerului Agriculturii și Silviculturii și Industriei Alimentare din R.D. Germană.

Asociația Crescătorilor de Albine din țara noastră a primit din partea juriului 8 diplome, două medalii de aur și 5 medalii de onoare, precum și două premii de onoare pentru calitatea mierii românești, a mierii de oțetar, de castan, de coriandru, pentru diversitatea produselor apicole și dezvoltarea producției de produse naturale energovitalizante, pentru diapozitivele „Anatomia și biologia albinei", filmul documentar „Apicultura — o ocupație rentabilă și utilă" și pentru colecția de timbre filatelice românești cu teme apicole prezentată de A.C.A. București.

În cadrul concursurilor organizate la Expoziția de la Erfurt, au primit diplome și medalii de onoare apicultorii Nicolae Iliesiu, Aurel Ispas'u, Vasile Nebunu, Ion Firuț și filatelistul Petronius Georgescu.

Eveniment astronomic

Peste cîteva zile sîntem martorii unui eveniment astronomic deosebit de important: marea opoziție a planetei Marte. Fenomenul — ne informează astronom dr. Harald Alexandrescu — va avea loc la data de 28 septembrie, ora 5 și 30 minute, iar minimumul distanței dintre Pămînt și Marte, de aproximativ 59 milioane km, a fost atins la 22 septembrie, ora 6 și 30 minute. În aceste zile de septembrie planeta are o strălucire deosebită, vizibilă și cu ochiul liber, deasupra orizontului, de la apusul și pînă la răsăritul Soarelui, deci în tot timpul nopții, fiind ușor de identificat pe bolta înstelată datorită culorii sale roșii.

Acest fenomen a făcut posibilă lansarea, în condiții optime, la 7 și 12 iulie a.c., a sondelor spațiale Phobos 1 și Phobos 2, care vor ajunge în vecinătatea planetei în luna ianuarie a anului următor.

Ultima mare opoziție de acest tip a avut loc în anul 1971, iar următoarea se va produce în anul 2003.

Cei interesați pot urmări acest fenomen și la Observatorul astronomic al municipiului București (bd. Ana Ipătescu nr. 21), unde există aparatura de specialitate necesară.

Maria RĂDULESCU

Buletin meteorologic

Vremea se va încălzi ușor. Condiții de ploaie slabă. Vînt slab pînă la moderat. Temperatura maximă va oscila între 20 și 22 de grade, iar minima între 12 și 14 grade.

TEATRE ● Ateneul Român: **CONCERTUL ORCHESTREI DE CAMERĂ „TESCANA" a Filarmonicii din Bacău.** Dirijor Ovidiu Bălan; **CONCERTUL ORCHESTREI DE CAMERĂ „ARS MUNDI" a Filarmonicii „Oltenia" din Craiova,** Dirijor **Modest Cichirdan**; solist **Ludovit Kanta** (R.S. Cehoslovacă) — astăzi, ora 17; **CONCERT VOCAL-SIMFONIC.** Dirijor **Horia Andreescu**; solist: **Michael Roll** (Marea Britanie) — mîine, ora 20 ● Opera Română (13.18.57): **TRAVIATA** — astăzi, ora 18; **ALBĂ CA ZĂPADA ȘI CEI ȘAPTE PITICI** — mîine, ora 11; **TOSCA** — mîine, ora 18 ● Teatrul de Operetă (în Sala Mică a Teatrului Național, tel. 13.63.48): **VÎNZĂTORUL DE PĂSĂRI** — astăzi, ora 18; **POVESTEA SOLDĂȚELULUI DE PLUMB** — mîine, ora 10.30; **MAM'ZELLE NITOUCHE** — mîine, ora 18 ● Teatrul Național (14.71.71). Sala Mare: **IONEȘTII** — astăzi, ora 18; **HARAP ALB** — mîine, ora 10; **BĂDĂRANII** — mîine, ora 18; sala Amfiteatru: **ACTORUL** — astăzi, ora 18; **TORQUATO TASSO** — mîine, ora 18; sala Atelier: **FALEZA** — astăzi, ora 18; **ACT VENEȚIAN** — mîine, ora 18 ● Teatrul Mic (14.70.81): **CAMERISTELE** — astăzi, ora 19; **CERUL ÎNSTELAT DEASUPRA NOASTRĂ** — mîine ora 19; Teatrul Foarte Mic (14.09.05): **BĂTRÎNA ȘI HOȚUL** — astăzi, ora 19.30; **GOETHE MI-A SPUS** — mîine, ora 11; **NOAPTE BUNĂ, MAMĂ** — mîine, ora 19.30 ● Teatrul Giulești, Sala Majestic (14.72.34): **HOTEL „ZODIA GEMENILOR"** — astăzi, ora 19; **BĂRBIERUL DIN SEVILLA** — mîine ora 19 ● Teatrul de Comedie (16.64.60): **SLUGĂ LA DOI STĂPÎNI** — astăzi, ora 19; **SFÎNTUL MITICĂ BLAJINU** — mîine, ora 10; **CÎND COMEDIA ERA REGE** — mîine, ora 19 ● Teatrul „C. Tănase" Sala Savoy (15.56.76): **TEMPO, TEMPO** — astăzi, ora 19; **BELMONDO AL DOILEA** — mîine, ora 19 ● Grădina Boema: **VARIETĂȚI PE PORTATIV** — astăzi și mîine, ora 19 ● Teatrul „Țăndărică" Sala Victoria (15.23.77): **VITEJII CETĂȚII BADE-BADE** — mîine, ora 11 ● Ansamblul Artistic „Rapsodia Română" (13.13.00): **CÎNTĂ CIOCÎRLIE** — astăzi, ora 18 ● I.A.T.C. studioul „Casandra" (15.72.59): **PROFESOR DOCTOR OMU** — astăzi, ora 18.30 ● Circul „București" (10.41.95): **MARATONUL CIRCULUI** — premieră: ora 19; mîine, orele 10, 15.30 și 19.

FILME ● **NELU** — Scala (11.03.72) — 9, 11.30, 14, 17.30, 19.15, Favorit (45.31.70) — 9, 11, 13, 15, 17, 19; Flamura (85.77.12) — 9, 11, 13.15, 15.30, 17.45, 20 ● **PĂSTREAZĂ-MĂ DOAR PENTRU TINE** — Dacia (50.35.04) — 9, 11, 13, 15, 17, 19 ● **AGENTUL STRĂNIU** — Lira (31.71.71) — 9, 11.30, 14, 16.30, 19; Arta (31.31.86) — 9, 11, 13, 15, 17, 19 ● **NOVĂCEȘTII** — Feroviar (50.51.40) — 9, 11, 13; Volga (79.71.26) — 9, 11, 13 ● **DUELUL** — Feroviar (50.51.40) — 15, 17, 19 — **FLĂCĂRI PE COMORI** — Volga (79.71.26) — 15, 17, 19 ● **CUCOANA CHIRIȚA** — Drumul Sării (31.28.13) — 15, 17, 19 ● **SĂ-ȚI VORBESC DESPRE MINE** — Cotroceni (49.48.48) — 15, 17, 19 ● **ARTISTA, DOLARII ȘI ARDELENII** — Floreasca (33.29.71) — 9, 11, 13, 15, 17, 19 ● **CONCURS** — Miorița (14.27.14) — 9, 11, 13, 15, 17, 19 ● **NIȘTE BĂIEȚI GROZAVI** — Cosmos (27.54.95) — 9, 11, 13, 15, 17, 19 ● **ZÎMBIȚI VĂ ROG** — Timpuri Noi (15.61.10) — 9, 11, 13.15, 15.30, 17.45, 20 ● **LOVITURA FULGERĂTOARE** — 9, 11.15, 13.30; **VIAȚĂ ȘI FILM** — 15.45, 18, 20 — Grivița (17.08.58) ● **JOHANN STRAUSS, REGELE NEÎNCORONAT AL VALSULUI** — Union (13.49.04) — 9, 11.15, 13.30, 15.45, 18, 20 ● **PEDEAPSĂ AMÎNATĂ** — Viitorul (10.67.40) — 15, 17, 19 ● **TENTAȚIA** — Gloria (47.48.75) — 9, 11, 13, 15, 17, 19; Aurora (35.04.66) — 9, 11, 13, 15, 17, 19 ● **STATUETA SCHIMBATĂ** — Studio (39.53.15) — 10, 12.15, 14.30, 16.45, 19.

JOCURILE OLIMPICE DE VARĂ

Noi medalii pentru sportivii noștri

● RODICA ARBA și OLGA HOMEGHI — „aur" la schif dublu cu rame ● „Argint" în probele de 2 vîsle, 2 rame și 4+1 rame ● „Bronz" la schif 4+1 și Marius Gherman la bară fixă

Concursul de canotaj academic din cadrul Jocurilor Olimpice de vară a programat, cu puține ore în urmă, pe pista nautică de pe riul Han, primele finale.

Prezente la startul a cinci probe, echipajele românești s-au comportat excelent, reușind să cucerească, după dispute pasionante, cinci medalii: una de aur, trei de argint și una de bronz. Astfel, toți sportivii români care au concurat au urcat pe podiumul de premiere.

Un frumos succes a fost obținut de echipajul feminin de schif dublu cu rame (RODICA ARBA, OLGA HOMEGHI), *care impunînd încă din plecare un stroc formidabil a controlat cursa de la un capăt la altul, cîștigînd cu brio medalia de aur și titlul olimpic.*

Cele două valoroase schifiste se numără de mulți ani printre cele mai bune canotoare din lume, impunîndu-se atît împreună (echipajul actual s-a format în 1985, neînvins pînă în prezent), cît și în alte ambarcațiuni în marile competiții internaționale. Rodica Arba, născută la 5 mai 1962 la Tîrpești-Petricani, județul Neamț, este deținătoarea titlului olimpic în aceeași probă la precedenta olimpiadă, avînd în palmares și patru titluri mondiale. Originară din Fieni, județul Dîmbovița, în vîrstă de 30 de ani, Olga Homeghi s-a remarcat pentru prima oară în arena internațională la schif 2 vîsle (medalie de bronz la J.O. din 1980), evoluînd apoi la 4 plus 1 rame, echipaj cu care a devenit campioană olimpică în 1984, la Los Angeles. A cucerit, de asemenea, trei medalii de aur la campionatele mondiale. Ambele sportive sînt membre ale clubului Dinamo București.

Echipajul României a fost urmat în clasament de echipajele din Bulgaria și, respectiv, Noua Zeelandă.

În cursa de schif 2 vîsle, echipajul român alcătuit din *Elisabeta Lipa* și *Veronica Cogeanu* și-a adjudecat medalia de argint, după o întrecere echilibrată cu schifurile din R.D. Germană și Bulgaria, cele trei ambarcațiuni desprinzîndu-se de celelalte competitoare.

Iată clasamentul probei de 2 vîsle: 1. R.D. Germană, 2. România, 3. Bulgaria.

Una dintre cele mai interesante probe ale primei zile a finalelor de canotaj academic a fost cea masculină de schif 2 rame, în care tinerii sportivi români *Dragoș Neagu* și *Dănuț Dobre* au luptat pînă pe ultimii metri pentru cucerirea titlului, obținînd în final medaliile de argint, devansați cu mai puțin de două secunde de echipajul Marii Britanii.

Tot cu o medalie de argint au fost recompensați și membrii echipajului românesc de 4 plus 1 rame (*Dimitrie Popescu, Ioan Snep, Valentin Robu, Vasile Tomoioagă* și *Ladislau Lovrenschi*), care au rezistat cu succes reveniri din final a schifului neo-zeelandez, situat pe locul 3.

Clasament: 1. *R. D. Germană*, 2. *România*, 3. *Noua Zeelandă*.

Dezavantajat de un culoar nefavorabil expus vîntului, schifului românesc de 4 plus 1 rame (*Marioara Trașcă, Veronica Necula, Herta Anitas, Doina Bălan* și *Ecaterina Oancea*) a terminat cursa pe locul trei, intrînd în posesia medaliei de bronz.

Iată clasamentul probei: 1 *R.D. Germană*, 2. *R.P. Chineză*, 3. *România*.

CLASAMENTUL probei este următorul: 1. *Marea Britanie*, 2. *România*, 3. *Iugoslavia*.

● În concursul special pe aparate la gimnastică masculină, sportivul nostru *Marius Gherman* a cucerit medalia de bronz, la bară fixă, cu un total de 19,800 p.

● În preliminariile probei de 3000 m, Paula Ivan a cîștigat seria a II-a, calificîndu-se pentru finala de mîine.

Agendă olimpică

● *Spectatorii prezenți la întrecerile de ciclism pe velodrom au putut observa o interesantă inovație tehnică: la plecare concurenții sînt sprijiniți de o instalație racordată la pistolul de start pînă cînd împușcătura eliberează frînele bicicletelor, ceea ce elimină posibilitatea starturilor greșite* ● *Jucătoarea vest-germană de tenis Steffi Graf, care a cîștigat anul acesta „marele șlem" (turneele de la Melbourne, Roland Garros, Wimbledon și Flushing Meadow), a declarat că intenționează să-și înscrie în palmares și titlul olimpic. Pentru a realiza această nouă performanță, Graf efectuează cîte trei antrenamente pe zi, dintre care unul în compania nigerianului Nduka Udizor* ● *„Nu cred că în 1992 voi fi prea «bătrînă» pentru a putea participa la olimpiadă" — a apreciat Janet Evans (20 de ani), campioana de înot din probele de 400 m mixt și 400 m liber. Înotătoarea americană face figură aparte în piscina olimpică, fiind cea mai scundă participantă cu 1,62 m (și doar 43 kg).* ● *Decana de vîrstă și a selecționărilor din turneul olimpic feminin de handbal este jucătoarea sovietică Zinaida Turcina, soția antrenorului reprezentativei U.R.S.S. În vîrstă de 42 de ani, Zinaida Turcina a evoluat de 310 ori în selecționata sovietică, fiind cotată ca una dintre cele mai valoroase handbaliste din lume.*

Actualitatea fotbalistică

DUPĂ MECIURILE-TEST cu reprezentativele Albaniei, cîteva „marginalii" în loc de concluzii... De ce în loc de concluzii? Pentru că ambele partide nu au fost edificatoare. La „tineret", ne așteptam la o evoluție mult mai bună a unei echipe care cuprinde cîteva valori autentice (în fine, avem un „11" talentat și... utilizat în formațiile de club din divizia A, ceea ce nu s-a mai întîmplat pînă acum) — Răducioiu, Dan Petrescu, Ursea, Stelea, Stănici, Lupescu, Cristian Sava, Ilie Dumitrescu, Măstăcan, Ilie Stan, cărora li s-au adăugat cei doi jucători folosiți de antrenorii Mircea Rădulescu și Dan Apolzan — conform regulamentului — deși au limita de vîrstă (21 de ani) depășită, Cristea și Adrian Popescu. Dintre ei, au luat jocul în serios doar Cristea (care speră într-o revenire la lotul A), Ilie Dumitrescu, Ursea, Dan Petrescu și Cristian Sava, precum și fundașul stînga Bunaciu (motivația? el joacă numai la „speranțe" și are ambiția afirmării). Ceilalți jucători nu au reușit să confirme, ori din cauza unei lipse de concentrare și mobilizare ori a supraestimării forțelor proprii, mai ales că și adversarul nu a servit o replică la înălțimea așteptărilor (ca să nu mai vorbim că în ultimele 11 minute a jucat și în 10 oameni). Circumstanțe atenuante au doar cei doi portari, Stelea și Prunea, la... polul opus situîndu-se, după opinia noastră, Buterchi, Birbora, Cotora, Măstăcan, Ilie Stan, Neagoe care au lăsat cu prea multă seninătate să scape ocazia favorabilă a unei afirmări.

A doua zi, în meciul de la Constanța, naționala a corespuns doar 35—40 de minute, apoi a intervenit un regretabil dezinteres generat și de tabela de marcaj. S-au angajat, cu seriozitate, la acest test doar Hagi, Belodedici și Andone și în bună măsură Sabău și Iovan. De asemenea, Cămătaru a dorit să arate că poate deveni titular, dar nu a „prins o zi bună" pentru a putea convinge. Deci, superficialitatea care a domnit într-o lungă perioadă a partidei, precum și diferența dintre un meci „acasă" cu un adversar mai modest și altul în deplasare, cu un adversar mai puternic nasc cîteva semne de întrebare. Este datoria antrenorilor de a și le pune, la rîndu-le, și de a... răspunde, inspirat, în zilele care ne separă de partida de la Sofia cu reprezentativa Bulgariei.

MIERCURI a avut loc întîlnirea amicală Bulgaria — U.R.S.S. (2—2) la care a asistat și conducerea tehnică a naționalei noastre. Emerich Jenei ne descrie telegrafic impresiile sale: „Sovieticii, cu o echipă de perspectivă, au condus de două ori și de fiecare dată au fost egalați. Din punctul nostru de vedere, partida nu a fost edificatoare. La bulgari, au lipsit jucătorii care evoluează în străinătate, în frunte cu Sirakov, de la Siracusa, și Kolev, de la Panathinaikos. De asemenea, nu a jucat nici Iskrenov, accidentat. Cum, în general, gazdele nu s-au conectat la tensiunea unui meci oficial și au plătit tributul psihologiei inerente create cînd ai în față o echipă fără marile ei „vedete" nouă nu ne-a mai rămas decît să urmărim cum evoluează presupușii titulari ai selecționatei Bulgariei cu care ne vom întîlni la 19 octombrie"

MÎINE, de la ora 16, vor avea loc meciurile din etapa a VII-a a diviziei A, dintre care se detașează derbiul bucureștean SPORTUL STUDENȚESC — DINAMO (de menționat că în „Regie" nu va juca Cristea, pentru cumul de cartonașe galbene). Tot în Capitală, pe propriul stadion din complexul sportiv Dinamo VICTORIA va primi replica unei echipe-revelații pînă acum, F.C. FARUL, iar în „Giulești", RAPIDUL va întîlni pe CORVINUL, cu gîndul numai la un succes, această iubită echipă bucureșteană fiind decisă să înceapă o ascensiune în clasament.

Celelalte partide care vor avea loc în țară (Inter — F.C.M. Brașov, F.C. Arges — A.S. Armata, S.C. Bacău — Oțelul, „U" Cluj-Napoca — F.C. Olt, Universitatea Craiova — Flacăra Moreni și F.C. Bihor — Steaua) au drept „cap de afiș" partida de la Oradea.

Dan PĂTRAȘCU

● VOLEI. În etapa a doua a campionatului diviziei A de volei, în Capitală, se va desfășura o singură partidă: Flacăra roșie — Dinamo, la feminin (astăzi, în sala Olimpia, la ora 17).

● O TRADIȚIONALĂ competiție de fotbal — organizată de asociația sportivă „Spartac" și dotată cu Cupa comerțului — și-a desemnat cîștigătoarea zilele trecute. La capătul unei dispute echilibrate, după prelungiri și executarea loviturilor de la 11 m, trofeul a fost cîștigat de formația I.A.P.L. „Amzei" (dintre jucătorii pregătiți de Natal Șerbănescu evidențiindu-se Ad. Dina, C. Demeter, V. Ioniță, I. Răducanu și I. Voicu), care s-a impus cu 2—1 (0—0, 0—0) în fața echipei C.H.R. „Ambasador".

CULTURALE

ORIZONTAL: *1) Așa este activitatea teatrală bucureșteană 2) Creații valoroase — „...și ai săi", nuvelă de Eugen Barbu 3) Pomi cîntați de poeți — Nume feminin 4) La intrare — Ateneul Român 5) Iperită — A garanta valoarea artistică 6) În audiție! — Lut poetic 7) La cinematograf — Numeral 8) „Trec pe vale la...! Turmele mărunte" — Cînt! 9) Apreciați valoric 10) Salcîmi... populari — Emoție puternică pe scenă*

VERTICAL: *1) A face cunoscute valorile artistice 2) Moment epic sau dramatic 3) Perioadă de înflorire a culturii europene (art.) 4) Mircea Radu Iacoban — Comitetul Național pentru Știință și Tehnologie 5) Ape! — Brăzdați 6) Primii argonauți! — Auxiliar 7) Sinonim pentru vînt — Întreprinderea „Timpuri Noi" — Maria Tănase 8) Corăbieri — Într-un tablou celebru de Grigorescu 9) Începe tinerețea! — A comunica 10) Insula lui Circe — Model cultural preluat în epoca modernă* (B. IOAN).

Dicționar: LOST, AEAE

	1	2	3	4	5	6	7	8	9	10
1	P	E	R	M	A	N	E	N	T	A
2	O	P	E	R	E	■	O	A	I	E
3	P	I	N	I	■	A	L	E	N	A
4	U	S	A	■	A	R	E	■	E	
5	L	O	S	T	■	C	I	R	A	■
6	A	D	T	■	A	■	T	I	N	A
7	R	■	E	C	R	A	N	■	U	N
8	I	E	R	N	A	T	■	C	N	T
9	Z	■	E	S	T	I	M	A	T	I
10	A	C	A	T	I	■	T	R	A	C

Dezlegarea careului apărut în 23 septembrie. Orizontal: 1) AUTOSTRĂZI 2) CREMALIERE 3) UIMIT — UR — R 4) MANȘETA — RI 5) UȘI — LALEA 6) L — TRICICLU 7) ALĂUTĂ — TIR 8) TI — LINA — UA 9) ORGA — ITA — R 10) RESTITUITE

TEZELE PENTRU PLENARA C.C. AL P.C.R.

Dreptul inalienabil al fiecărui popor de a-şi hotărî în mod liber calea de dezvoltare

Acţionăm cu toată hotărîrea pentru ca, în relaţiile internaţionale, să se afirme cu putere principiile deplinei egalităţi în drepturi, respectului independenţei şi suveranităţii naţionale, neamestecului în treburile interne şi avantajului reciproc, respectării dreptului fiecărui popor de a-şi dezvolta viaţa şi de a-şi organiza societatea aşa cum o doreşte şi cum crede că răspunde necesităţilor sale.

NICOLAE CEAUŞESCU

Una din ideile-forţă ale întregii politici externe a partidului şi statului nostru, emanînd din istoricele orientări ale Congresului al IX-lea — idee reafirmată cu toată claritatea de tovarăşul Nicolae Ceauşescu în Tezele din aprilie, este aceea cu privire la dreptul suveran, inalienabil al fiecărui popor de a-şi hotărî în mod liber calea de dezvoltare, de a decide el însuşi asupra a ceea ce corespunde sau nu condiţiilor din propria ţară. Este un adevăr axiomatic că respectarea independenţei, suveranităţii, neamestecului, egalităţii înseamnă, implicit şi explicit, respectarea dreptului fiecărui popor de a decide în mod liber şi suveran asupra propriilor sale probleme, de a le soluţiona aşa cum doreşte, potrivit condiţiilor din propria ţară, nevoilor şi năzuinţelor sale.

Imaginea pe care o oferă lumea de astăzi este o imagine de mare complexitate şi varietate. Pe de o parte, există ţările socialiste, ele însele de o mare diversitate, pe deplin explicabilă, avînd în vedere condiţiile concrete ca şi stadiul diferit de dezvoltare economică-socială, politică şi culturală de la care au pornit, evoluţiile specifice pe care le-au cunoscut în opera de făurire a noii orînduiri. Pe de altă parte, ţările capitaliste dezvoltate, foarte deosebite între ele, după cum deosebite au fost şi căile prin care au ajuns la un anumit grad de dezvoltare — unele din ele datorîndu-şi în mare măsură prosperitatea de acum politicii colonialiste sau neocolonialiste, de jaf şi dominaţie asupra altor popoare. Totodată, există marele grup al ţărilor în curs de dezvoltare, care reprezintă majoritatea statelor lumii, multe dintre ele fiind în căutarea unui drum propriu spre progres.

Este meritul excepţional al secretarului general al partidului nostru de a fi arătat, pe baza aprofundatei analize ştiinţifice, materialist-dialectice a acestor realităţi, că aspiraţia spre dezvoltare liberă, independentă a fiecărui popor, este un factor comun al evoluţiilor şi proceselor definitorii pentru lumea contemporană. Aşa cum sublinia în mod expresiv tovarăşul Nicolae Ceauşescu, independenţa nu este o problemă de zile mari. Independenţa este o problemă de viaţă, de existenţă a fiecărei naţiuni, o normă de conduită pentru fiecare stat.

În acest sens, Tezele pentru Plenara C.C. al P.C.R. reafirmă importanţa cardinală pe care partidul şi statul nostru o acordă respectului independenţei şi suveranităţii naţionale, egalităţii depline în drepturi, neamestecului în treburile interne şi avantajului reciproc în raporturile României socialiste cu toate statele de pe glob.

Secretarul general al partidului, preşedintele Republicii, tovarăşul Nicolae Ceauşescu, abordînd problemele specifice ale edificării noii orînduiri, relevă adevărul că dezvoltarea construcţiei socialiste este opera proprie a fiecărui popor, în această privinţă ţara noastră pornind în mod constant de la teza fundamentală, confirmată de viaţă, că socialismul se construieşte în condiţii diferite de la o ţară la alta, fiecărui partid şi fiecărui popor revenindu-le exclusiv dreptul şi îndatorirea de a-şi alege independent şi suveran căile de făurire a noii orînduiri. Evoluţiile intervenite, experienţa însăşi demonstrează şi dovedesc că a trecut timpul practicilor „modelelor" la care nu se mai poate şi nu trebuie să se revină. Viaţa, subliniază tovarăşul Nicolae Ceauşescu, a demonstrat că socialismul nu se poate construi după modele sau şabloane, că fiecare partid, fiecare popor poartă directa răspundere pentru aplicarea legităţilor generale, că singurul judecător — judecătorul suprem — al politicii fiecărui partid este poporul din ţara respectivă.

Este pe deplin limpede că numai într-un climat de înţelegere şi respect mutual se pot dezvolta sentimentele de încredere, de strînsă prietenie, de colaborare multilaterală între state, că respectarea universală a dreptului fiecărui popor la dezvoltarea liberă, de sine stătătoare constituie unul din marile comandamente ale făuririi unei lumi noi, mai bune şi mai drepte.

Emil JURCA

VIZITA OFICIALĂ A PRIMULUI-MINISTRU AL REPUBLICII FEDERALE NIGERIA, VICE-AMIRALUL AUGUSTUS AIKHOMU

La Palatul din Piaţa Victoriei s-au încheiat, vineri, convorbirile oficiale dintre tovarăşul Constantin Dăscălescu, prim-ministru al Guvernului Republicii Socialiste România, şi vice-amiralul Augustus Aikhomu, prim-ministru, şeful Statului Major General al Forţelor Armate ale Republicii Federale Nigeria.

În cadrul convorbirilor, desfăşurate într-o atmosferă de caldă prietenie, a fost exprimată satisfacţia pentru rezultatele la care s-a ajuns în timpul vizitei, precum şi hotărîrea guvernelor celor două ţări de a acţiona pentru dezvoltarea în continuare a relaţiilor româno-nigeriene, pentru extinderea colaborării şi cooperării dintre România şi Nigeria.

La încheierea convorbirilor, tovarăşul Constantin Dăscălescu şi vice-amiralul Augustus Aikhomu au semnat protocolul întîlnirii dintre cei doi şefi de guverne. De asemenea, a fost adoptat Comunicatul privind vizita oficială a primului-ministru al Republicii Federale Nigeria în ţara noastră.

★

La încheierea vizitei oficiale întreprinse în ţara noastră, vice-amiral Augustus Aikhomu, primul-ministru al Republicii Federale Nigeria, s-a întîlnit, vineri dimineaţa, cu reprezentanţi ai ziarelor centrale, Agenţiei române de presă — Agerpres, Radioteleviziunii, ai unor publicaţii.

În declaraţia făcută cu acest prilej, premierul nigerian a exprimat satisfacţia şi gratitudinea pentru primirea sa de către preşedintele Nicolae Ceauşescu. În cadrul discuţiilor, deosebit de fructuoase — a spus premierul nigerian — am constatat cu satisfacţie existenţa unor puncte de vedere identice în ceea ce priveşte necesitatea decolonizării Africii şi a abolirii apartheidului, exprimîndu-se sprijinul şi solidaritatea cu lupta dreaptă a popoarelor din această parte a globului. În context, vorbitorul a scos în evidenţă identitatea punctelor de vedere ale României şi Nigeriei faţă de activitatea ţărilor nealiniate.

Am analizat împreună — a continuat oaspetele — posibilităţile găsirii de noi domenii pentru dezvoltarea cooperării economice bilaterale, a activităţii în cadrul întreprinderilor mixte româno-nigeriene şi de reactivare a comisiei mixte de cooperare economică dintre cele două ţări. Relevînd existenţa unor mari posibilităţi de cooperare bilaterală, premierul a subliniat că Nigeria poate beneficia de bogata experienţă a României în domeniul agriculturii şi al unor importante ramuri industriale, cum sînt construcţiile şi reparaţiile navale.

Oaspetele şi-a exprimat convingerea că vizita sa în România va contribui la extinderea pe mai departe a bunelor relaţii de prietenie şi colaborare pe multiple planuri existente între cele două ţări şi popoare.

★

Vineri, vice-amiralul Augustus Aikhomu, prim-ministru, şeful Statului Major General al Forţelor Armate ale Republicii Federale Nigeria, care, la invitaţia primului-ministru al Guvernului Republicii Socialiste România, a făcut o vizită oficială în ţara noastră, a părăsit Capitala.

La plecare, pe aeroportul Otopeni, premierul nigerian a fost salutat de tovarăşul Constantin Dăscălescu, prim-ministru al guvernului român. Erau prezenţi miniştri, alte persoane oficiale.

Se aflau de faţă ambasadorul României la Lagos şi ambasadorul Nigeriei la Bucureşti.

Au fost intonate imnurile de stat ale celor două ţări.

INFORMAŢIA pe tot globul

În favoarea păcii, împotriva cursei înarmărilor

Tot mai numeroase au devenit în ultimul timp luările de poziţie în favoarea opririi aberantei curse a înarmărilor, pentru realizarea dezarmării şi în primul rînd a dezarmării nucleare. Evenimentele majore ale vieţii internaţionale au confirmat încă o dată că armele nu pot oferi o soluţie viabilă, durabilă problemelor cu care se confruntă lumea contemporană, fiind necesare măsuri imediate pentru eliminarea lor din viaţa omenirii.

NEW DELHI — La întoarcerea la New Delhi, după terminarea turneului de 12 zile în patru ţări europene, preşedintele Indiei, Ramaswamy Venkataraman, a declarat presei că vizitele au contribuit la bunul mers înainte al politicii şi programelor ndiene de realizare a păcii şi dezarmării internaţionale. În cadrul întîlnirilor la nivel înalt — a precizat el — a fost reafirmată necesitatea eliminării tuturor armelor nucleare din lume. De asemenea, a fost apreciată activitatea ţărilor nealiniate, din care face parte şi India, privind dezvoltarea economică şi instaurarea unei noi ordini economice internaţionale.

BONN. — Preşedintele de onoare al Partidului Social-Democrat din R.F. Germania, Willy Brandt, a chemat toate partidele reprezentate în Bundestagul vest-german să militeze în favoarea organizării unei conferinţe a statelor neposesoare de arme nucleare. Potrivit agenţiei D.P.A., într-o cuvîntare rostită în Bundestag, W. Brandt a relevat necesitatea unei asemenea conferinţe care să stabilească măsurile ce trebuie luate pentru perioada de după 1995, cînd expiră tratatul de neproliferare a armelor nucleare. El a apreciat că cele 138 de state neposesoare de arme nucleare ar putea să adere mai uşor la un alt document similar dacă ţările posesoare de arme nucleare ar întreprinde paşi serioşi în direcţia dezarmării.

CANBERRA. — Ministrul australian al afacerilor externe, Gareth Evans, într-o declaraţie făcută la încheierea unui turneu întreprins în opt ţări din Pacificul de sud a relevat interesul Australiei pentru menţinerea şi promovarea păcii în zonă. Gareth Evans a subliniat că stabilitatea politică şi evoluţia paşnică, pe de o parte, şi dezvoltarea economică optimă a statelor din zonă pe de altă parte, sînt inseparabile.

GUVERNUL OLANDEZ condus de primul ministru Ruud Lubbers a primit votul de încredere, în urma dezbaterilor desfăşurate timp de două zile în Parlament. În acest fel s-a pus capăt crizei guvernamentale care s-a declanşat ca urmare a divergenţelor apărute între partenerii de coaliţie asupra unor probleme interne.

PRIMUL MINISTRU AL MARII BRITANII, Margaret Thatcher, urmează să aibă convorbiri cu preşedintele Republicii Zimbabwe, Robert Mugabe, săptămîna viitoare, la Londra. Potrivit unor surse oficiale britanice, în cadrul convorbirilor urmează să fie trecute în revistă evoluţiile în sudul Africii şi să fie discutată posibilitatea unei vizite a premierului britanic în Zimbabwe, în prima jumătate a anului 1989.

ÎNTR-O DECLARAŢIE făcută la Ciudad de Mexico, unde se află într-o vizită oficială, primul ministru al Norvegiei, Gro Harlem Brundtland, a arătat că problema datoriei externe latino-americane trebuie să fie soluţionată la nivel internaţional — informează agenţia Notimex. Premierul norvegian a precizat că aceasta necesită cooperarea regiunii şi realizarea unei schimbări în abordarea problemei datoriei externe, pentru a se evita fenomene negative.

PRIMUL MINISTRU AL NEPALULUI, Marich Man Singh Shrestha, a anunţat la Katmandu bilanţul tragic al cutremurului de 6,6 grade Richter, care a afectat întinse zone ale ţării la 21 august anul acesta. Un total de 721 persoane şi-au pierdut viaţa, alte 12 444 au fost rănite, au fost distruse aproximativ 66 000 de locuinţe şi avariate numeroase obiective industriale, sociale şi arhitectonice. Valoarea totală a pagubelor este de cinci miliarde de rupii nepaleze (200 milioane dolari).

UNITĂŢI ALE FORŢELOR DE APĂRARE PANAMEZE au confiscat 730 kg de cocaină extrem de pură, evaluată pe piaţa ilicită a drogurilor la 15 milioane de dolari — informează agenţia E.F.E. Încărcătura se afla la bordul unei ambarcaţiuni. Procurorul general panamez a arătat că este cea mai mare cantitate de cocaină descoperită în Panama de la începutul anului.

SUB AUSPICIILE UNIVERSITĂŢII O.N.U., la Tokio s-au desfăşurat lucrările unui simpozion ştiinţific internaţional consacrat problemelor luptei pentru protecţia mediului înconjurător. În cadrul lucrărilor o atenţie deosebită a fost acordată implicaţiilor „efectului de seră" — creşterea temperaturii generale a Pămîntului ca urmare a poluării atmosferei.

DELEGAŢII a 60 de organizaţii sociale şi politice din Salvador au hotărît crearea unei „adunări permanente" pentru a impulsiona procesul de soluţionare politică, prin negocieri, a conflictului intern din această ţară. Forumul amintit va acţiona în vederea reluării dialogului între guvern şi forţele democratice insurgente, suspendat în octombrie 1987. În acest sens, „adunarea permanentă" sugerează, ca un gest de bunăvoinţă, o încetare imediată a focului între cele două părţi, ca şi reluarea convorbirilor de pace pentru a se pune capăt conflictului din Salvador, declanşat în urmă cu aproape 8 ani.

Meridiane

● *DE-A LUNGUL faimosului zid chinezesc din vechime a fost amenajat, cu scopul de a îmbunătăţi condiţiile ecologice ale ţării, un „mare zid verde". În lungime de 7 000 kilometri şi cu o lăţime între 400 şi 1 700 kilometri, acest uriaş briu verde şerpuieşte prin nord-vestul, nord-estul şi nordul Chinei. Pentru înfăptuirea proiectului s-a muncit timp de zece ani. Perdeaua de păduri va constitui o barieră în calea furtunilor de nisip şi a gerurilor puternice şi va contribui la protejarea solului împotriva eroziunii.* ● *UN INEDIT DISPOZITIV ELECTRONIC care permite citirea cu voce tare, cu ajutorul unui sintetizator de voce, a textelor în limba japoneză, apărute pe ecranul computerului personal legat la o reţea de transmitere a informaţiilor, a fost realizat de specialiştii firmei nipone „Sanyo". „Vocabularul" aparaturii cuprinde un impresionant număr de cuvinte, ceea ce îi dă posibilitatea să citească nu numai textele uzuale, dar şi unele texte literare. Se apreciază că exactitatea reproducerii textelor scrise este de 99 la sută. Noul dispozitiv va fi deosebit de util nevăzătorilor* ● *SPECIALIŞTII POLONEZI au pus la punct un original aparat destinat depistării defectelor ascunse în piesele metalice turnate. Denumit „defectoscop magnetic", acesta cîntăreşte doar patru kilograme şi permite depistarea rapidă a unor crăpături, bule de aer sau a altor vicii ale pieselor metalice turnate* ● *RECENT, în Berlinul occidental a fost iniţiat un experiment prin care se încearcă controlarea traficului urban cu ajutorul unui computer central, aflat în legătură cu aparate şi echipamente de control computerizate, cu raze infraroşii, instalate pe diferite artere şi la intersecţii. Şoferii celor 700 de autoturisme experimentale, special echipate, recepţionează de la o centrală semnale acustice şi optice, prin intermediul cărora li se recomandă viteza şi ruta cea mai adecvată* ● *REVISTA FRANCEZĂ „Science et Vie" publică un articol despre naşterea şi moartea stelelor, în care se afirmă, între altele, că „destinul" acestora este determinat de masa fiecăreia dintre ele, încă din perioada formării lor. Dacă masa este mică, emanaţia de lumină este scăzută, dar constantă ca intensitate, iar durata „vieţii" stelei este mai îndelungată. Cele cu masă mare se consumă mai repede, respectiv în cîteva... milioane de ani.*

Redacţia şi administraţia : cod 70711 str. Brezoianu nr. 23—25, sector 1, oficiul P.T.T.R. 1. Centrala telefonică 13.21.27. Secţia scrisori — juridic : 13.27.73. Publicitatea cod 70709 str. 13 Decembrie, 24, sector 1, oficiul P.T.T.R. 1, telefon 14.15.15. Abonamentele se fac la toate oficiile poştale şi difuzorii din întreprinderi şi instituţii. Cititorii din străinătate se pot abona prin ROMPRESFILATELIA Sectorul export-import presă P.O. Box 12—201, telex 10376, oprsfir Bucureşti, calea Griviţei nr. 64—66. Tiparul I. P. „Informaţia". 1 2 3 4

PROLETARI DIN TOATE ȚĂRILE, UNIȚI-VĂ!

INFORMAȚIA Bucureștiului

ZIAR AL COMITETULUI MUNICIPAL BUCUREȘTI AL P.C.R. ȘI AL CONSILIULUI POPULAR AL MUNICIPIULUI BUCUREȘTI

ANUL XXXVI – Nr. 10 857 8 PAGINI – 50 BANI Luni 26 septembrie 1988

Tovarășul Nicolae Ceaușescu, împreună cu tovarășa Elena Ceaușescu, va efectua o vizită oficială de prietenie în Uniunea Sovietică

Tovarășul Nicolae Ceaușescu, secretar general al Partidului Comunist Român, președintele Republicii Socialiste România, împreună cu tovarășa Elena Ceaușescu, va efectua, la invitația C.C. al P.C.U.S. și a Prezidiului Sovietului Suprem al U.R.S.S., o vizită oficială de prietenie în Uniunea Sovietică, în prima decadă a lunii octombrie 1988.

În spiritul orientărilor și indicațiilor secretarului general al partidului

ÎNALTĂ PRODUCTIVITATE, REALIZĂRI MAXIME LA FIECARE LOC DE MUNCĂ

pentru încheierea trimestrului cu un cît mai rodnic bilanț

Agenda economică a acestor zile se află, în mod firesc, sub semnul preocupărilor și acțiunilor vizînd încheierea celui de-al treilea trimestru cu un cît mai rodnic bilanț în înfăptuirea sarcinilor de plan. În spiritul orientărilor și indicațiilor formulate de secretarul general al partidului, tovarășul Nicolae Ceaușescu, la recenta ședință a Comitetului Politic Executiv al C.C. al P.C.R., în toate întreprinderile, în toate unitățile economice se inițiază și sînt aplicate, sub directa conducere a organelor și organizațiilor de partid, măsuri ferme pentru utilizarea intensivă a capacităților, pentru o optimă organizare a producției și a muncii, astfel încît randamentul productiv să se situeze la cotele cele mai înalte în fiecare schimb de lucru, la fiecare loc de muncă. În prim-planul atenției, realizarea la nivelul prevederilor a producției fizice — respectîndu-se riguros structura prevăzută — și a exportului, capitol de plan ce reprezintă prioritatea absolută a întregii activități.

Acum, în perioada premergătoare încheierii trimestrului — cînd concomitent cu înfăptuirea sarcinilor curente, o atenție majoră se cere acordată pregătirii minuțioase, sub toate aspectele, a producției anului viitor — fiecare minut are o valoare înzecită și el trebuie utilizat la maximum! Despre modul în care se răspunde acestui imperativ în întreprinderile bucureștene, relatări în pagina a II-a.

ACTUALITATEA ÎN AGRICULTURĂ

Ritmuri de lucru cît mai mari la culesul roadelor și efectuarea însămînțărilor de toamnă

(În pag. a III-a)

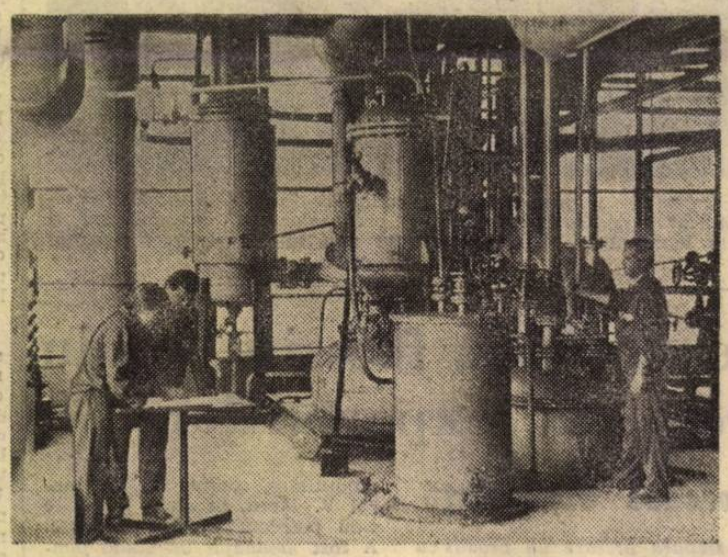

Întreprinderea „Policolor" Modernă dotare tehnică de care dispune unitatea asigură valorificarea superioară a materiilor prime, în condițiile unei înalte productivități. În imagine : reactorul de rășini poliesterice, un utilaj complex, conceput și fabricat în țară

TEZELE PENTRU PLENARA C.C. AL P.C.R.

Omul înaintat, constructor al socialismului — erou al operelor de artă

A te inspira din contemporaneitate, a oglindi epoca de mari prefaceri pe care o parcurgem, a surprinde cele mai fine nuanțe și mutații din conștiința oamenilor de azi constituie o înaltă îndatorire patriotică a creatorilor de artă. Aceasta este cea mai elocventă expresie a angajării directe, pasionate, responsabile a făuritorilor de bunuri spirituale, a contribuției lor la măreața operă de construire a socialismului.. Chipul artistic dat contemporanilor înseamnă și posibilitatea creatorilor de a contribui la minunata operă de formare a conștiinței socialiste, revoluționare a omului nou, la stabilirea ierarhiei valorilor etice și civice proprii noii orînduiri sociale din țara noastră.

Una dintre ideile de o covîrșitoare importanță din Tezele din aprilie, formulate de secretarul general al partidului, tovarășul Nicolae Ceaușescu în legătură cu rolul și locul artei în societatea românească socialistă este și aceea a inspirației din contemporaneitate, zugrăvirea omului nou în artă devenind, astfel, o îndatorire de onoare a tuturor creatorilor. Această idee fundamentală pentru întreaga noastră artă a fost întărită de secretarul general al partidului în Expunerea cu privire la perfecționarea activității organizatorice, ideologice și politico-educative în vederea creșterii rolului conducător al partidului în întreaga viață economico-socială, din 23 iunie a.c.

(Continuare în pag. a V-a)

TELEGRAMA ADRESATĂ TOVARĂȘULUI NICOLAE CEAUȘESCU

secretarul general al Partidului Comunist Român, președintele Republicii Socialiste România,

de participanții la cel de-al III-lea Congres Național de Chimie

Mult stimate și iubite tovarășe Nicolae Ceaușescu,

Participanții la cel de-al III-lea Congres Național de Chimie, prestigioasă manifestare a științelor și industriei chimice românești — for de dezbatere democratică a sarcinilor celor ce muncesc în țara noastră în aceste domenii și, totodată, de amplă comunicare și colaborare internațională —, evocînd bilanțul marilor realizări obținute pe tărîmul chimiei în cei 23 de ani ai glorioasei Epoci ce poartă numele dumneavoastră iubit, vă adresează, cu profund respect, prețuire și dragoste, cele mai alese sentimente de recunoștință pentru interesul și sprijinul fără seamăn pe care le-ați dedicat dezvoltării științei, tehnologiei și învățămîntului în patria noastră — ca factori de cea mai mare importanță în dezvoltarea multilaterală a patriei, în înfăptuirea mărețului Program al partidului nostru de făurire a societății socialiste multilateral dezvoltate și înaintare a României spre comunism

Prin întreaga sa tematică, prin valorosul conținut al contribuțiilor științifice și dezbaterilor, congresul nostru a exprimat deplina angajare a celor ce muncesc în chimie — ramură de bază a economiei naționale — față de îndeplinirea sarcinilor ce le revin în temeiul programelor aprobate de Congresul al XIII-lea și Conferința Națională ale partidului, al indicațiilor date de dumneavoastră, ai Tezelor din aprilie — măreață directivă de muncă și luptă revoluționară pentru întregul nostru popor. Desfășurînd lucrările noastre în lumina orientărilor și îndemnurilor date de tovarășa academician doctor inginer Elena Ceaușescu în deschiderea congresului, am ținut, totodată, să aducem omagiul nostru distinsului savant și militant de seamă al partidului și statului, a cărui prodigioasă operă reprezintă o contribuție hotărîtoare la progresul chimiei românești, la îmbogățirea cunoașterii universale în acest domeniu.

Congresul a constituit prilejul unei analize aprofundate a muncii desfășurate pentru îndeplinirea prevederilor planului pe anul în curs și pe întregul cincinal. Soluțiile tehnico-științifice ce s-au desprins din comunicări și dezbateri vor aduce o contribuție importantă la creșterea capacității chimiei — ca știință și industrie — de a valorifica la cel mai înalt nivel de calitate și eficiență

PARTICIPANȚII LA CEL DE-AL III-lea CONGRES NAȚIONAL DE CHIMIE

(Continuare în pag. a III-a)

APELUL

adresat de participanții la cel de-al III-lea Congres Național de Chimie din România către chimiștii și oamenii de știință din întreaga lume

Cel de-al III-lea Congres Național de Chimie, întrunit la București în zilele de 21—24 septembrie 1988 — la care au participat oameni de știință, cercetători, cadre didactice din învățămîntul superior, specialiști din combinate și întreprinderi chimice —, într-o deplină unitate cu întregul popor român, își reafirmă, cu acest prilej, deplina lor aderiune la politica internă și externă, profund umanistă, promovată de România, la inițiativele și acțiunile de larg răsunet ale președintelui țării, tovarășul Nicolae Ceaușescu, avînd convingerea fermă că realizarea planurilor și programelor de dezvoltare economico-socială a României — ca, de altfel, ale tuturor țărilor și popoarelor — poate fi asigurată numai în condiții de pace și securitate, într-un climat de încredere, de largă colaborare și cooperare internațională.

Dînd expresie voinței de pace, înțelegere și conlucrare, afirmate cu putere în cadrul lucrărilor congresului, oamenii de știință români și din celelalte țări participanți la congres adresează un vibrant apel cercetătorilor și oamenilor de știință din întreaga lume ca, în actualele împrejurări internaționale, deosebit de grave și complexe, să-și unească eforturile, să-și întărească și mai mult conlucrarea și să-și intensifice acțiunile pentru a-și aduce, împreună cu popoarele lor, o contribuție tot mai activă la afirmarea puternică a politicii de pace și înțelegere între națiuni, la cauza progresului și civilizației, a ridicării bunăstării materiale și spirituale a tuturor națiunilor lumii.

În condițiile actuale, cînd în întreaga lume s-au acumulat uriașe arsenale de arme nucleare și de distrugere în masă, cînd continuă să aibă loc experiențe nucleare și se lucrează la perfecționarea acestor arme, inclusiv a armei chimice și a altor mijloace de distrugere

PARTICIPANȚII LA CEL DE-AL III-LEA CONGRES NAȚIONAL DE CHIMIE

(Continuare în pag. a III-a)

În spiritul orientărilor și indicațiilor secretarului general al partidului

ÎNALTĂ PRODUCTIVITATE, REALIZĂRI MAXIME LA FIECARE LOC DE MUNCĂ pentru încheierea trimestrului cu un cît mai rodnic bilanț

Ce măsuri ați adoptat pentru utilizarea intensivă a capacităților de producție?

Așa cum a subliniat tovarășul Nicolae Ceaușescu la recenta ședință a Comitetului Politic Executiv al C.C. al P.C.R., perioada care a mai rămas pînă la sfîrșitul acestui trimestru trebuie să constituie o etapă decisivă, de maximă concentrare a eforturilor în direcția realizării integrale a prevederilor de plan, pentru asigurarea condițiilor necesare recuperării restanțelor, în cazul unităților ce au înregistrat unele rămîneri în urmă. Secretarul general al partidului a cerut să se acționeze mai susținut pentru întărirea răspunderii factorilor de conducere, a colectivelor de muncă față de utilizarea la maximum a capacităților de producție, a tuturor rezervelor existente în acest sens, inclusiv în ceea ce privește perfecționarea organizării și modernizarea proceselor de fabricație, accelerîndu-se aplicarea măsurilor și programelor stabilite.

Cum se acționează concret pentru obținerea, pe fiecare utilaj și instalație, a unui cît mai înalt randament productiv?

Prin organizarea superioară a activității, randamente continuu sporite

● Interlocutor, ing. *Constantin Brătulescu*, directorul ÎNTREPRINDERII „STEAUA ROȘIE":

Colectivul nostru prelimină încheierea lunii septembrie și a întregului trimestru cu rezultate bune. Vom realiza producția planificată, la toate sortimentele, precum și indicatorii de calitate și de eficiență prevăzuți. Prin organizarea superioară a muncii, gradul de folosire a capacităților, productivitatea în ultimă instanță, pot fi însă sporite. De altfel, o analiză recent efectuată a scos în evidență posibilitatea de a obține importante sporuri de producție prin creșterea indicelui de utilizare a parcului de mașini-unelte — în prezent de numai 89 la sută — și exploatarea corespunzătoare a centrelor de prelucrare cu comandă numerică. În strînsă corelare s-au impus diversificarea nomenclatorului de fabricație și policalificarea personalului de servire. Ca urmare, s-a trecut la materializarea unui set de măsuri ce vizează prioritar înlocuirea unor subansambluri din aluminiu cu fonte — ceea ce va determina folosirea la maximum a capacităților de prelucrare a pompelor, sector care, la ora actuală, funcționează necorespunzător datorită aprovizionării neritmice cu aliaje și metale neferoase, deficitare. De asemenea, prin reproiectări constructive și asimilarea unor sortimente noi (pompele cu palete), din trimestrul următor, vom diminua ciclul de fabricație, disponibilizînd importante capacități atît în sectorul de uzinaj, cît și la montaj. Menționez, totodată, că, în prezent, împreună cu furnizorii acționăm pentru repunerea în funcțiune la parametrii maximi a 2 centre de prelucrare cu comandă numerică, ce urmează să aducă o importantă contribuție la creșterea productivității.

Date fiind exigențele mereu sporite ale fabricației, am deschis un curs de perfecționare și însușire a celei de a doua meserii. Prin aceasta urmărim să asigurăm adecvarea pregătirii profesionale la particularitățile comenzilor și, totodată, exploatarea intensivă a dotărilor. Nu în ultimul rînd, avem în vedere întărirea ordinii și disciplinei la locul de muncă, sens în care în întreprindere se desfășoară și o susținută activitate politico-educativă.

Acțiuni ferme pentru îmbunătățirea ritmicității aprovizionării cu materii prime

● Interlocutor, ing. *Georgeta Lăcătușu*, directorul ÎNTREPRINDERII „INDUSTRIA BUMBACULUI".

În prezent, în ceea ce privește utilizarea deplină a capacităților, întîmpinăm unele dificultăți, cauza principală reprezentînd-o neasigurarea ritmică a țesăturilor crude. În această situație am instituit un comandament care ține permanent legătura cu furnizorii, urmărind, pe bază de grafice, modul cum sînt respectate termenele contractuale reactualizate. Deși ritmul livrărilor s-a îmbunătățit, mai sînt multe de făcut pentru derularea corespunzătoare a aprovizionării cu materii prime, sens în care reînnoim apelul către Centrala Industriei Bumbacului din Iași.

Mai menționez că am organizat un dispecerat de orientare operativă a materiei prime primite către magaziile intermediare care aprovizionează secțiile productive. În acest fel sînt create condiții mai bune de programare a lucrului și, implicit, de înscriere a fabricației într-o cadență normală.

De asemenea, pe lîngă măsurile luate pentru încadrarea strictă în consumurile normate, am acționat pentru recuperarea integrală a materialelor refolosibile și de reintegrare a lor în circuitul productiv. Concret, transformăm resturile tehnologice, pe baza unor tehnologii avansate, elaborate în colaborare cu institutele de cercetare din ramură, în fire tip bumbac. Lunar, asigurăm astfel 15 tone de fire, acoperind o parte din necesar. În continuare, vom dezvolta această activitate prin crearea de articole noi, calitativ superioare, în componența cărora să intre pînă la 60 la sută materiale recuperate.

Acționînd cu sporită exigență și răspundere, sîntem hotărîți să îndeplinim în bune condiții sarcinile de plan.

Roxana COSTACHE

Preocuparea permanentă a colectivului întreprinderii „Electrotehnica" pentru modernizarea produselor se concretizează și prin lansarea în fabricație a unui nou tip de redresor destinat sudării cu arc

Roade ale inițiativei muncitorești

● Pentru colectivul **Întreprinderii „Tricodava"** valorificarea superioară a materiilor prime reprezintă o permanentă preocupare. Acționînd în strînsă colaborare cu secțiile, Comisia inginerilor și tehnicienilor și Comisia de modernizare au pus **la punct un sistem operativ de colectare, analizare și aplicare a celor mai eficiente propuneri tehnico-organizatorice, astfel încît durata de implementare a soluțiilor să nu depășească 30 de zile.** Aceasta a contribuit din plin la lansarea, de la începutul anului, a unui mare număr de produse și la asimilarea unor tehnologii noi — **peste 1 100 de modele în 32 de contexturi moderne și 8 procedee de tricotaj și finisare — al căror efect se regăsește în reducerea substanțială a cheltuielilor materiale la 1 000 de lei producție marfă și îmbunătățirea parametrilor calitativi.** După cum ne informează inginerul G. Movileanu, în prezent, echipa pe care o coordonează studiază mai multe variante de realizare a tricoturilor dintr-un amestec de fire naturale cu fire acrilice, b.b.c., poliester, viscoză, pe această cale urmînd să se asigure scăderea consumului de tricot în condițiile creșterii calității.

● Autorii noului mecanism de indexare pentru comutatoarele rotative — Gabriel Crețu și Valeriu Roșca — au pornit la acțiune în ideea de a răspunde stringentei cerințe a secțiilor de asamblare din cadrul **Întreprinderii „Conect"** cu privire la mecanizarea operațiilor și, implicit, la reducerea manoperei de montaj. Fe lîngă înfăptuirea acestor obiective, economiile — de material plastic și metal neferos — rezultate în urma aplicării procedeului se ridică, în prezent, la peste o jumătate de milion de lei.

● Curelele danturate cu inserții din sticlă sînt tot mai mult folosite pe plan mondial în fabricația de automobile, de produse ale tehnicii de calcul, electronice și a unor utilaje complexe destinate industriei textile. Producerea lor în țară era însă condiționată de punerea la punct a unei tehnologii specifice. Acționînd în acest sens, specialiștii de la Institutul de cercetări-prelucrare cauciuc și mase plastice, I.I.T.P.I.C. și Combinatul de articole tehnice din cauciuc Jilava au elaborat un flux tehnologic cu performanțe superioare procedeelor aplicate pe plan mondial. O realizare tehnică valoroasă, care a condus la reducerea efortului valutar, a consumului de cauciuc cloroprenic conferind, totodată, produselor o competitivitate ridicată, îndeosebi prin creșterea rezistenței la rupere.

● **Aflată cu** consecvență **pe** lista priorităților, problema acelor de tricotat a declanșat la Întreprinderea „Adesgo" o adevărată întrecere pentru găsirea unei metode eficiente de recondiționare a lor. La ora actuală au primit „atestatul" două procedee. Efectele? Scăderea timpilor neproductivi, ca urmare a staționării mașinilor (în cazul lipsei de plese de schimb) precum și creșterea cu 8 la sută a productivității muncii pe operație, datorată calității deosebite a acelor recondiționate.

Rx. C.

Resursele întreprinderii, folosite deplin pentru creșterea exporturilor

● La „Conect", o valoroasă experiență

Între succesele în producție, pe care colectivul de la „Conect" le-a obținut de la începutul anului pînă acum, la loc de frunte se înscrie depășirea planului la export cu peste 5 milioane lei, depășire concretizată, în special, în utilaje tehnologice și matrițe. Ultima precizare se impune, pentru faptul că întreprinderea, după cum arată și numele ei, produce în mod curent conectică profesională. Dar — și în continuare vă prezentăm această semnificativă experiență — în unitate au fost găsite căi și mijloace pentru sporirea volumului și eficienței exportului prin asimilarea în fabricație și a altor produse, ceea ce asigură și folosirea superioară a potențialului tehnic și uman.

Un produs din „categoria conectică" reprezintă o complexă îmbinare de electronică și mecanică fină. De aceea, la „Conect" a fost dezvoltat un sector de prelucrări mecanice care dispune și de o modernă matrițerie. În aceste condiții, colaborînd cu întreprinderea de comerț exterior „Electronum", informîndu-se despre cerințele pieței externe, unitatea și-a propus să realizeze pentru firme străine, la temă, și matrițe de înaltă complexitate. După prima comandă, onorată exemplar, au urmat altele și altele, iar în momentul de față, întreprinderea are deja un renume în domeniu.

— *Desigur, nu a fost ușor, nimic nu a venit de la sine* — ne spune Ioan Marcu, șeful atelierului de matrițe — *a trebuit să organizăm temeinic producția, să pregătim cu deosebită grijă baza materială. Totodată, au fost selectați cei mai buni muncitori, de înaltă calificare — Ștefan Nițu, Constantin Buzoianu, Octavian Gheorghiu și mulți alții — care, înainte de a se apuca de lucru, au colaborat, împreună cu specialiștii din atelierele de proiectare, la elaborarea tehnologiei de execuție. Totodată, dotarea tehnică a fost completată cu cele mai perfecționate mașini din categoria celor de electroeroziune și rectificare, constituindu-se astfel grupe separate de utilaje, specializate în producția pentru export. În prezent, realizăm pentru partenerii externi matrițe de injectare a maselor plastice, capabile să obțină la o singură presare un produs cu circa 300 cote, la toleranțe pînă la 5 sutimi de milimetru.*

În ceea ce privește comenzile de utilaje tehnologice, ele au apărut ca urmare a bunei colaborări cu întreprinderile românești ce construiesc obiective industriale în străinătate. Inițial, au fost preluate cîteva comenzi de la un furnizor principal. Acum „Conect" produce și livrează direct beneficiarului extern linii conveloare și diverse instalații. În întreprindere sarcina de a realiza noile produse a fost preluată de atelierul de utilaje tehnologice-autoutilare, condus de inginerul V. Meca. Și aici lucrurile s-au petrecut ca la matrițerie. A fost amenajat un stand pentru probarea conveioarelor în condiții similare celor din exploatare.

— *Așadar, colectivul nostru exportă și produse „netradiționale", în raport cu profilul său de fabricație* — ne spune Dumitru Chivu, șeful compartimentului de resort. *În perioada imediat următoare vom livra înainte de termen mai multe loturi de utilaje tehnologice și matrițe, avansul cîștigat fiind folosit pentru pregătirea producției '89. Ne-am angajat să ne îndeplinim planul anual la export cu cel puțin o lună mai devreme.*

SEMNAL Restanțele nu pot fi recuperate cu... vorbe

...Ansamblul de locuințe Lînăriei, blocul 1 A, Construcția se înalță cu 8 etaje pe primul tronson și cu trei la următorul; după acesta urmează o fundație. Cauți cu privirea obișnuitul panou care indică termenele de atacare a lucrărilor și de dare în folosință, numărul de apartamente și cine anume execută lucrarea. În zadar. Deși este vorba de o normă obligatorie, ea a fost ignorată. Chiar dacă panoul nu există am aflat că stadiile fizice pe fiecare tronson în parte nu corespund cu termenele fixate inițial.

Blocul îl construiesc formații ale brigăzii nr. 2 — condusă de inginerul Constantin Bichi — de la A.C.M. 5. Șeful adjunct al brigăzii, inginerul Ion Glodeanu, ne spune că, potrivit reprogramării, primul tronson va fi predat „chiar în zilele acestea"; următorul, în octombrie, iar ultimul, la sfîrșitul anului. Înțelegem din discuția purtată că au fost luate toate măsurile pentru a fi recuperate o parte din restanțe, pentru ca noile termene să fie respectate. „Avem concentrată aici, pe primul tronson, aflat în stadiu de finisaj, puternice forțe, respectiv 55 de zidari". Aceasta reprezintă principalul argument în favoarea declarației de mai sus.

Într-adevăr, forță de muncă există. Parcurgînd cele 8 etaje am întîlnit, la fiecare, numeroși constructori. Dar o bună parte dintre ei ședeau pur și simplu la o... șuetă sau la o țigară, iar dacă într-un loc careva tencuia cu mistria, în jurul lui doi-trei muncitori îl ajutau cu... privirile și lucrările bat pasul pe loc.

Evident, pentru a grăbi execuția nu este de ajuns să sporești efectivul de muncitori. Este nevoie de o organizare temeinică a muncii, este nevoie de asigurarea ritmică a tuturor materialelor necesare, de o îndrumare permanentă, de un riguros control. Ceea ce însă, pe acest șantier, lipsește. O pot constata și factorii de răspundere de la A.C.M. 5, de la care așteptăm și măsurile ce se impun.

Victor CONSTANTINESCU

TELEGRAMA ADRESATĂ TOVARĂȘULUI NICOLAE CEAUȘESCU

secretarul general al Partidului Comunist Român, președintele Republicii Socialiste România,

de participanții la cel de-al III-lea Congres Național de Chimie

(Urmare din pag. 1)

resursele naturale ale țării, de a asigura în toate domeniile noi materiale, în pas cu cele mai exigente cerințe și realizări pe plan mondial. Acționînd neabătut pentru transpunerea în viață a mobilizatorului program pe care ni l-au trasat Congresul al XIII-lea al partidului și Conferința Națională, vom accelera procesul de perfecționare a organizării și de modernizare a capacităților de producție din chimie prin introducerea de noi tehnologii și produse, care să valorifice mai eficient materiile prime și energia, cu productivități superioare, consumuri specifice cît mai reduse. Accentuînd dezvoltarea chimiei de sinteză fină și mic tonaj, vom spori continuu valoarea fiecărui gram din produsele industriei noastre. Ne vom mobiliza, totodată, întreaga pricepere spre a introduce în circuitul economic noi resurse potențiale ale țării, inclusiv pe cele cu conținuturi utile mai scăzute sau situate în condiții grele de exploatare.

Ne angajăm, mult stimate tovarășe secretar general al partidului, președinte al Republicii, să menținem chimia în detașamentul de frunte al promotorilor concepției tehnico-științifice proprii. Prin realizările obținute, prin înaltul prestigiu al operei științifice a tovarășei academician doctor inginer Elena Ceaușescu, chimia românească îndreptățește în prezent pe deplin însuflețitoarea chemare pe care ați adresat-o întregii intelectualități a țării, încă din anii istoricului Congres al IX-lea al partidului : să facem din știință o adevărată forță de producție. Sîntem hotăriți ca, prin lichidarea lipsurilor ce se mai manifestă în munca noastră, prin legarea mai strînsă a cercetării de nevoile producției, prin însușirea mai rapidă și mai temeinică a celor mai înaintate cuceriri ale revoluției tehnico-științifice contemporane, să dezvoltăm și să întărim necontenit eficiența economică și prestigiul social al științei și industriei noastre.

Împreună cu întregul popor, vă asigurăm, mult stimate și iubite tovarășe Nicolae Ceaușescu, ctitor clarvăzător și cutezător al României socialiste moderne, de abnegația și devotamentul neclintit cu care vă urmăm, pe calea luminoasă pe care ne conduceți, spre noi și măreațe fapte de progres și civilizație, spre înfăptuirea pe pămîntul patriei a visului de aur al omenirii — comunismul.

Cu cele mai alese sentimente de stimă, prețuire și dragoste, vă dorim din toată inima multă sănătate și fericire !

APELUL

adresat de participanții la cel de-al III-lea Congres Național de Chimie din România către chimiștii și oamenii de știință din întreaga lume

(Urmare din pag. 1)

în masă, nimic nu poate fi mai important decît unirea eforturilor tuturor popoarelor, a forțelor realiste înaintate din întreaga lume pentru oprirea cursului periculos al evenimentelor spre încordare și război, pentru trecerea hotărîtă la măsuri concrete de dezarmare, în primul rînd de dezarmare nucleară, pentru apărarea dreptului fundamental al fiecărui popor, al fiecărui locuitor al planetei noastre — la pace, la viață, la existență liberă și demnă !

Acesta este imperativul suprem al epocii noastre, în numele căruia noi, oamenii de știință, cercetătorii și specialiștii din domeniul chimiei, chemăm pe toți slujitorii științei ca, acționînd într-o strînsă unitate, să facă totul pentru a contribui la cauza păcii și dezarmării, militînd consecvent pentru punerea marilor cuceriri ale chimiei, ale științei și tehnicii în general numai și numai în folosul dezvoltării pașnice a tuturor națiunilor, al progresului economic și social al societății umane.

Să nu precupețim nici un efort pentru a face ca forțele păcii și progresului — în rîndul cărora oamenii de știință ocupă un loc important — să aibă cuvîntul hotărîtor în dezvoltarea vieții internaționale, să împiedice continuarea cursei înarmărilor, să asigure eliminarea totală a armelor nucleare și chimice din Europa și de pe întreaga planetă!

Adresăm un fierbinte apel tuturor celor ce muncesc pe tărîmul chimiei de a se opune cu fermitate perfecționării și producerii armelor chimice, de a nu admite folosirea sălbaticelor realizări ale științei pentru crearea de noi mijloace de distrugere în masă. Avem cu toții marea răspundere de a asigura folosirea chimiei numai și numai în scopuri pașnice, de a utiliza rezultatele cercetărilor noastre în acest domeniu exclusiv în folosul binelui și al prosperității tuturor popoarelor.

Chimia are astăzi capacitatea de a participa, împreună cu celelalte științe, la valorificarea superioară a resurselor naturale, la sporirea fertilității pămînturilor, la crearea de noi mijloace în folosul sănătății oamenilor, a unor noi materiale necesare celorlalte domenii ale progresului tehnic. Trebuie să întărim conlucrarea în acest domeniu și în toate domeniile științifice, să facem ca uriașul potențial al științei și tehnicii să servească dezvoltării economico-sociale a națiunilor, soluționării problemelor grave ale subdezvoltării și lichidării marilor decalaje economice dintre state, păstrării și apărării mediului înconjurător, progresului întregii umanități!

În lumina principiilor care călăuzesc consecvent acțiunile de politică externă și inițiativele României, cercetătorii și oamenii de știință români își reafirmă hotărîrea lor fermă de a conlucra tot mai strîns cu oamenii de știință de pretutindeni pentru progresul și înflorirea științei și creșterea rolului ei în viața economică și socială a popoarelor și, totodată, pentru promovarea unei politici noi, democratice, pentru triumful rațiunii, al păcii și colaborării între toate națiunile lumii.

În zilele noastre, știința și pacea sînt de nedespărțit.

Să facem ca aceste valori fundamentale ale epocii pe care o trăim să ne însuflețească permanent în lupta comună pentru un viitor luminos, în care toate popoarele, muncind în deplină securitate și pace, să-și sporească necontenit contribuția la bunăstarea și progresul umanității, la patrimoniul cunoașterii universale !

Să facem ca, prin lupta unită a popoarelor, să triumfe deplin politica de dezarmare, de securitate și colaborare, să triumfe pacea, bunul cel mai de preț al omenirii!

Încheierea lucrărilor celui de-al III-lea Congres Național de Chimie

La București s-au încheiat, simbătă, lucrările celui de-al III-lea Congres Național de Chimie.

Acest larg și reprezentativ forum a reunit academicieni, alți oameni de știință, cercetători, cadre didactice din învățămîntul superior de profil, specialiști din combinate și întreprinderi chimice.

Au luat parte, ca invitați, oameni de știință, cercetători și specialiști în domeniul chimiei, reprezentanți ai unor prestigioase instituții științifice și de învățămînt din numeroase țări ale lumii.

Prin importanța tematicii abordate, prin nivelul înalt al dezbaterilor, desfășurate în spiritul hotărîrilor Congresului al XIII-lea și Conferinței Naționale ale P.C.R., al exigențelor și indicațiilor secretarului general al partidului, președintele Republicii, tovarășul Nicolae Ceaușescu, al Tezelor din aprilie, această manifestare științifică a marcat un moment de deosebită însemnătate în dezvoltarea chimiei românești, ramură de bază a economiei naționale.

În comunicările și dezbaterile din cadrul lucrărilor — care s-au desfășurat timp de patru zile, în plen și pe secțiuni — au fost examinate și propuse măsuri și soluții tehnico-științifice în vederea creșterii mai puternice a aportului chimiei, ca știință și industrie, la valorificarea complexă a resurselor naturale ale țării, la crearea de noi materiale și produse cu caracteristici superioare, la elaborarea și introducerea de tehnologii moderne, care să ducă la o reducere substanțială a consumurilor, creșterea calității producției, a productivității muncii și a eficienței economice.

Marele forum democratic al chimiei românești a dat expresie voinței tuturor celor ce lucrează în acest important domeniu de activitate de a face totul pentru ca știința și industria chimică să-și îndeplinească, în condiții tot mai bune, rolul în realizarea planurilor și programelor de dezvoltare economico-socială a patriei, de ridicare continuă a nivelului de trai material și spiritual al întregului popor, în înfăptuirea hotărîrilor și obiectivelor stabilite de Congresul al XIII-lea și Conferința Națională ale partidului.

În același timp, reafirmînd hotărîrea de a întări conlucrarea pe plan internațional, participanții au adoptat, în ultima ședință plenară, Apelul congresului adresat chimiștilor, oamenilor de știință de pretutindeni de a milita activ pentru o politică de pace, dezarmare, înțelegere și cooperare, pentru eliminarea definitivă a armelor nucleare, chimice și a oricăror arme de distrugere în masă, pentru realizarea unei lumi fără arme și fără războaie, de a face totul pentru ca știința să servească exclusiv progresului și bunăstării întregii omeniri.

În încheierea lucrărilor, într-o atmosferă de puternică însuflețire și fermă angajare patriotică, revoluționară, participanții la Congresul Național de Chimie au adresat o telegramă tovarășului **Nicolae Ceaușescu, secretarul general al Partidului Comunist Român, președintele Republicii Socialiste România,** în care dau expresie sentimentelor lor de profundă dragoste, de aleasă stimă și recunoștință, de înaltă prețuire pentru sprijinul permanent acordat științei, tehnologiei și învățămîntului și se angajează să-și consacre eforturile, întreaga capacitate dezvoltării cercetării și industriei chimice românești, sporirii contribuției lor la progresul general al țării, la înfăptuirea Programului de edificare a societății socialiste multilateral dezvoltate și înaintare a patriei spre comunism.

Actualitatea în agricultură

Ritmuri de lucru cît mai mari la culesul roadelor și efectuarea însămînțărilor de toamnă

Pe ogoarele ilfovene campania agricolă de toamnă crește continuu în intensitate și complexitate. Culesul și depozitarea fără pierderi a recoltelor, semănatul la un înalt nivel calitativ al cerealelor păioase, valorificarea superioară a producției de legume și fructe, pregătirile pentru buna iernare a animalelor constituie principalele acțiuni ale acestei perioade, acțiuni care angajează efortul a mii și mii de locuitori ai satelor, aflați, în pofida capriciilor vremii, în primele linii ale bătăliei pentru recoltele de azi și cele de mîine.

Vă prezentăm, în cele ce urmează, aspecte de campanie surprinse, în ultimele zile, în două puternice așezări ilfovene.

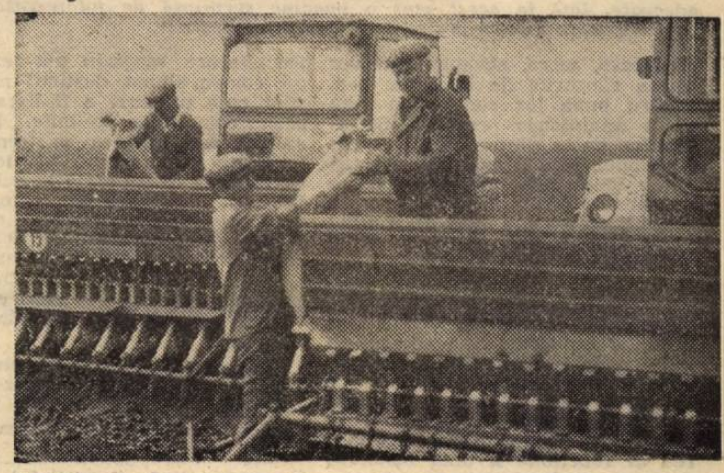

În Sectorul agricol Ilfov se acționează intens pentru încheierea cît mai rapidă a însămînțării orzului. În imagine, un aspect de lucru de la C.A.P. Popești-Leordeni

● MĂGURELE

Forțele umane și materiale au fost desfășurate pe mai multe fronturi. Atît la cooperativa din Măgurele, cît și la cea din satul vecin, Virteju, gospodarii, organizați în echipe, în cadrul acordului global, au continuat strînsul roadelor cîmpului și grădinilor. Recoltatul porumbului pentru boabe, cultivat pe 224 hectare, a fost, practic, încheiat. Conducerile cooperativelor agricole, primarul comunei și celelalte cadre cu munci de răspundere de la consiliul popular, repartizați pe sectoare, au urmărit permanent modul cum se desfășoară activitatea pe sole, dirijînd atît culesul cît și transportul producției spre locurile de depozitare. Cantitățile de produse destinate fondului de stat și fabricilor de nutreturi combinate sînt livrate la bazele de recepție direct din cîmp. O mențiune pentru elevii de la Școala nr. 137 din comună care, împreună cu dascălii lor, au dat o prețioasă mînă de ajutor îndeosebi la depănușatul porumbului.

Cum au acționat și acționează mecanizatorii ? Iată ce ne-a relatat *Tudor Popescu*, inginerul șef al CAP Măgurele: „Pe ogoarele unității noastre a fost concentrată o veritabilă forță de „șoc" — 24 de tractoare — la efectuarea arăturilor și la pregătirea patului germinativ. Condițiile actuale permit efectuarea unor lucrări de cea mai bună calitate și realizarea unor randamente înalte pe fiecare tractor și agregat. Nu numai la arat, ci și la semănatul orzului de toamnă pe care trebuie să-l încheiem, cel mai tîrziu, pînă la 1 octombrie. Acționăm cu trei semănători, care sînt conduse de mecanizatorii cei mai buni, cu experiență îndelungată, precum *Vasile Scarlat* și *Petre Nițoi*. Semințele sînt încorporate într-un sol bine mărunțit și nivelat, în rînduri dese, la 6 cm între ele. Urmărim folosirea deplină a timpului de lucru spre a nu depăși epoca optimă de semănat. Deci rapiditate, dar și o grijă maximă pentru respectarea normelor tehnologice, pentru a putea obține în 1989 o recoltă superioară celei din anul acesta"

● NUCI

Și aici, ca pretutindeni în Sectorul agricol Ilfov, gospodarii satelor se află la datorie. Amănunte despre desfășurarea campaniei aflăm de la președintele cooperativei agricole din comună, *Gheorghe Paraschiv:* „Am asigurat o amplă participare la muncile agricole. Punctul cel mai „fierbinte" l-a constituit grădina, unde am acționat, cu peste 350 de oameni, în fiecare zi. La cele două ferme conduse de *Ion Radu* și, respectiv, *Antea Ștefan*, se continuă intens culesul ardeilor, gogoșarilor, verzei și al celorlalte legume de sezon. Roadele, la majoritatea culturilor, sînt pe măsura muncii neobosite desfășurate de grădinarii noștri de-a lungul unui întreg an. Cu toții am pus umărul, reușind să învingem greutățile pricinuite de seceta din timpul verii. Cuvîntul hotărîtor și l-au spus irigațiile — efectuate ori de cîte ori a fost nevoie. Ca urmare, am asigurat la fondul de stat peste 1300 tone de tomate, față de planul de 1120 tone. Prevederile au fost depășite și la castraveți. Rezultate bune și la cultura cartofului. În prezent, continuăm să recoltăm și să trimitem spre piețele Capitalei, zilnic, peste 60—70 tone de produse proaspete".

★

Ne aflăm la finele lunii septembrie și toamna se instăpînește tot mai mult în drepturile sale. De cîteva zile, pe teritoriul Sectorului agricol Ilfov și-au făcut apariția ploile, semn că ritmul tuturor lucrărilor din actuala campanie trebuie intensificat și mai mult. În momentul de față pe agenda priorităților continuă să se mențină culesul, transportul și înmagazinarea tuturor roadelor — porumb, sfeclă de zahăr, soia, legume, fructe, furaje etc. — în acest scop, organele agricole, conducerile consiliilor unice agroindustriale și cele ale consiliilor populare avînd datoria să asigure folosirea deplină a tuturor forțelor umane și a mijloacelor mecanice existente. Tot ceea ce se adună într-o zi trebuie transportat și depozitat, de urgență, spre a se evita orice risipă de producție.

De cea mai mare urgență sînt și încheierea, pînă la finele acestei săptămîni, a însămînțării orzului și trecerea, pe un front larg, la semănatul grîului — cereală de bază în agricultura sectorului, ce va ocupa o suprafață de peste 22 000 hectare. Este necesar deci ca pretutindeni să se realizeze vitezele zilnice planificate, acționîndu-se în schimburi prelungite, respectiv în două schimburi la arat și pregătirea patului germinativ și pe toată durata „zilei-lumină", la semănat, astfel încît lucrarea respectivă să nu depășească 10 octombrie, dată la care, așa cum a subliniat secretarul general al partidului la Consfătuirea de lucru pe probleme de agricultură, semințele trebuie să se afle sub brazdă la toate culturile. Deci un ritm de lucru înalt, în condițiile respectării neabătute a tuturor verigilor tehnologice, de aceasta depinzînd în mod hotărîtor obținerea unor recolte bogate.

Nicolae FLORIAN

O zi la unul din marile depozite de legume-fructe

Organizare riguroasă, activitate neîntreruptă

● Pe prim-plan : aprovizionarea de toamnă-iarnă ● La acțiune, sute de mijloace de transport ● Cea mai mare secție de preambalare a produselor ● Inițiative cu o sporită eficiență economică, ce se cer generalizate

Nu este pentru prima dată cînd trecem poarta de intrare a depozitului universal București — al I.L.F. Berceni, una dintre cele mai mari „cămări" de iarnă ale orașului, unde se desfășoară o intensă activitate pentru îndeplinirea riguroasă a prevederilor înscrise în programul întocmit pentru asigurarea aprovizionării de toamnă-iarnă a populației cu legume și fructe, cu alte produse horticole. Circa 14 000 t de cartofi, ceapă, rădăcinoase, mere, struguri etc. vor forma silozurile de iarnă de aici. Pentru buna lor conservare s-au făcut minuțioase pregătiri. Să amintim unele dintre ele. Bateriile de producere a frigului de la uzina de profil au fost înlocuite, ceea ce va permite păstrarea produselor în condiții superioare față de sezonul precedent. Pentru că, lucru știut, fiecare sortiment necesită o anume temperatură, umiditate sau grad de ventilație, care să corespundă tehnologiilor stabilite. Capacitatea silozului de struguri a crescut în comparație cu anul trecut, așa încît vor spori și cantitățile ce vor fi oferite cumpărătorilor în cursul lunilor de iarnă. În sfîrșit, la același capitol să mai notăm punerea în funcțiune a unei instalații de mare productivitate pentru sortat mere. La realizarea acestor lucrări ca și la altele legate de însilozarea propriu-zisă a produselor, colectivul de aici a primit un substanțial sprijin din partea Consiliului popular al sectorului 4, al oamenilor muncii din întreprinderi.

Depozitul universal Berceni nu este doar o mare „cămară", ci și un loc prin care trec zilnic sute de tone de legume și fructe, destinate desfacerii prin rețeaua de magazine a I.C.S.L.F. Într-o singură zi, bunăoară — 17 septembrie — au pornit spre unități din sectoarele 3 și 4 peste 700 t de diverse produse. La acestea se adaugă și cele sosite la magazinele reprezentative direct de la furnizorii din Sectorul agricol Ilfov sau din alte județe. În vederea sporirii operativității și reducerii timpului de staționare al autovehiculelor pentru fiecare magazin s-a rezervat un compartiment destinat mărfurilor care urmează a fi livrate pe baza comenzilor primite. După-amiaza sau noaptea se formează, cantitativ și sortimental, loturile de produse care poartă avizul controlului de calitate. Dimineața mărfurile sînt încărcate în mașini și expediate magazinelor. O experiență care s-a soldat cu rezultate economice dintre cele mai bune și în consecință ea urmează să fie extinsă și la alte depozite din Capitală.

Preambalarea diferitelor legume și fructe trimise magazinelor comerciale de profil contribuie la îmbunătățirea prezentării și la sporirea operativității în servirea cumpărătorilor. Tocmai de aceea în toate depozitele I.L.F. au fost amenajate secții dotate cu utilaje adecvate. Iată în acest sens o imagine surprinsă de fotoreporterul nostru Lucian Simion la depozitul universal Berceni

Operativitatea servirii cumpărătorilor, îmbunătățirea prezentării mărfurilor, ușurarea muncii vînzătorilor constituie tot atîtea probleme a căror soluționare revine în exclusivitate depozitului I.L.F. ca principal furnizor. Așa se face că aici s-a amenajat și funcționează cea mai mare secție de preambalare, organizată pe trei mari compartimente. Unul pentru preambalarea cartofilor, cepei și merelor, al doilea pentru spălat și preambalat rădăcinoase, iar al treilea — pentru curățatul și preambalarea cartofilor, precum și a unor rădăcinoase. În perioada următoare, secția își va spori substanțial capacitatea de prelucrare, așa încît o bună parte dintre produse vor fi trimise în pungi sau plase. Să mai notăm și faptul că, și aici întreaga activitate se desfășoară sub un riguros control. În fiecare pungă sau plasă se introduce tichetul de control pe care sînt înscrise cantitatea, prețul de desfacere, marca C.T.C.

Între noutățile intervenite în lunile precedente am aminti crearea secției de băuturi răcoritoare — realizate pe bază de diverse esențe de fructe — care a și început să producă. Capacitatea ei este de 1 500 sticle de 0,250 l pe oră sau 1 500 t pe an, răcoritoare insistent solicitate de către beneficiari în tot cursul anului. Este o experiență care dă bune rezultate economice și în consecință și ea va trebui extinsă în alte depozite similare.

În fiecare sezon prin acest mare depozit, alături de celelalte produse, trec și mii de tone de mere (aproape 9 000 t vor fi păstrate pe timpul iernii în compartimente cu temperatură dirijată). În sezoanele precedente, fructele care nu se încadrau la sortare, la dimensiunile stabilite erau reîncărcate în diferite mijloace de transport și expediate fabricilor, în vederea industrializării. Evident, operația în sine presupunea o serie de cheltuieli suplimentare. Pentru reducerea lor, în prezent, se află în curs de amenajare o instalație specială care transformă merele proaspete în... concentrat de mere, care va fi livrat beneficiarilor, inclusiv fabricilor de răcoritoare pentru obținerea de băuturi sau alte produse cu arome specifice. Este o inițiativă gospodărească, eficientă care va trebui, de asemenea, extinsă și generalizată.

În orele petrecute la depozitul universal Berceni, unul dintre cele mai mari și mai bine organizate, — am avut ca interlocutori pe directorul Marin Militaru, inginera Nicoleta Ardelean, pe alți lucrători de aici. N-am putut sta prea mult de vorbă cu ei. Și este de înțeles de ce. Acum, cînd activitățile specifice campaniei aprovizionărilor de toamnă-iarnă sporesc continuu în intensitate, se ivesc permanent nenumărate probleme ce se cer operativ soluționate. De aceea nu întîmplător aici, ca și la toate celelalte depozite, silozuri, rampe de descărcare ale orașului, toate activitățile legate de primirea, sortarea sau transportul produselor se desfășoară neîntrerupt, zi și noapte, riguros organizate. Firesc să fie așa, deoarece timpul nu așteaptă, iar fiecare zi frumoasă trebuie folosită la maximum.

R. GROAPĂ

ORAȘUL NOSTRU
cît mai frumos, cît mai lăcuitor

Inițiativele gospodărești — larg sprijinite de consiliul popular

Cu mai multă vreme în urmă, ne-au reținut atenția cîteva semnale critice ale cititorilor noștri — însoțite și de sugestive fotografii — referitoare la înfățișarea surprinzătoare a unui ansamblu de locuințe Colentina-Soculuí, recent construit în sectorul 2 : în perimetrul cuprins între străzile Baicului, Heliade între Vii și Doamna Ghica, siluetele elegante ale noilor blocuri erau puse în umbră de mormanele de pămînt și moloz rezultate în urma excavației fundațiilor și neridicate apoi de către constructor. Mai mult, I.A.C.E.D.B. întîrziase realizarea aleilor și drumurilor de acces. În aceste condiții, noii locatari erau puși, între altele, și în imposibilitatea de a amenaja spațiile verzi. Firesc, am luat legătura cu consiliul popular al sectorului. Și iată ce ne-a spus la data respectivă tovarășa Veta Feder, prim-vicepreședinte al Comitetului executiv : „Nemulțumirea cetățenilor este perfect întemeiată și ne revine nouă datoria de a lua de urgență cuvenitele măsuri pentru ca și acest nou ansamblu de locuințe să fie definitivat, devenind un spațiu urban modern, civilizat, la fel ca și celelalte zone ale sectorului. Pe de altă parte, sîntem hotărîți să nu mai admitem sub nici o formă în viitor recepționarea unor lucrări, atîta vreme cît acestea nu au fost finalizate".

Au trecut de atunci trei luni. Deunăzi, împreună cu tovarășa prim-vicepreședinte, am străbătut întreg cartierul pentru a vedea cum s-au materializat angajamentele asumate, în ce mod și cu ce rezultate s-a acționat. Dar să-i lăsăm pe cetățenii înșiși să vorbească. Pe str. Lunca Florilor, în dreptul blocului nr. 15, am întîlnit-o pe Vasilica Dumitrescu, vicepreședinte al comitetului de cetățeni din circumscripția electorală de sector nr. 35, care ne-a spus :

— După cum vedeți, numeroase asociații de locatari — le-aș menționa în mod special pe cele din aleea Săliștei nr. 2 și Lunca Florilor, bloc 10 și bloc 15 — nu și-au irosit timpul, au acționat paralel cu constructorii, pentru ca spațiile din jurul imobilelor să capete cît de curînd un aspect plăcut, îngrijit. Totodată, numeroși cetățeni, Nicolae Tudose, Constanța Oravițeanca, Ilie Voiciuc, Lucia Crădescu, cărora li s-au adăugat mulți alții, au sprijinit, din prima pînă în ultima zi, efortul susținut al oamenilor muncii din unitățile economice ale sectorului care au răspuns prezent chemării consiliului popular. În cele trei luni am muncit mult, dar cu evident folos. Era de altfel în interesul nostru, al locuitorilor noului cartier ca, în termenul cel mai scurt, pămîntul rezultat în urma construcțiilor să fie încărcat în camioane și îndepărtat, ca brigăzile I.A.C.E.D.B. să finalizeze rapid drumurile și aleile de acces.

Străbătînd întreg ansamblul de locuințe ne-am convins la rîndul nostru că s-au făcut multe și că prezența permanentă aici, în cele trei luni, a reprezentanților consiliului popular a dinamizat ritmul lucrărilor, a contribuit la mobilizarea largă a cetățenilor la acțiunile gospodărești. Pe str. Magnoliei, în dreptul imobilului de la nr. 48, consemnăm opinia tovarășului Vasile Duțu, secretarul comitetului de cetățeni al circumscripției de sector nr. 34 :

— Nu numai eu, ci și mulți alți locuitori ai cartierului, între care Nicolae Cîrnu, Vasile Făgărășan, sîntem bucuroși de faptul că zilnic, cu sprijinul consiliului popular, ne sosesc cantități apreciabile de pămînt vegetal, cu care, pe locul ocupat pînă mai ieri de munți de moloz, putem astăzi amenaja cît mai frumos spațiile verzi. Pentru ca această stradă să-și transforme numele în renume, pentru ca toate celelalte din ansamblul de locuințe Colentina-Soculuí să devină din ce în ce mai atrăgătoare, mai pline de prospețime, avem încă multe de făcut. Cu alte cuvinte, ne așteaptă un larg front de lucru și în această toamnă și în primăvara anului viitor. Numărul ideilor și inițiativelor gospodărești lansate de asociațiile de locatari este deosebit de mare și numai finalizarea printr-un efort colectiv — și cu sprijinul consiliului popular — a tuturor acestora ne dă garanția că într-un viitor imediat cartierul Colentina-Soculuí va deveni unul dintre cele mai frumoase din sectorul nostru.

Așadar, prin eforturi conjugate, ca urmare a intervenției directe a consiliului popular, și acest spațiu urban este pe cale să dobîndească caratele de frumusețe și lumină, caracteristice modernizării capitalei noastre, ridicării generale a gradului de confort și civilizație. Vom reveni printre locuitorii din Colentina-Soculuí spre a consemna — avem convingerea că așa se va întîmpla — noi și noi fapte gospodărești.

Sorin ROȘCA-STĂNESCU

Înainte de cunoscutul anunț: „...Călătorii sînt rugați să urce în vagoane..."

„Trenul 3003 în direcția Ploiești Vest — Sinaia — Predeal este garat și va pleca peste cinci minute de la linia 2. Călătorii sînt rugați să urce în vagoane...". Garnitura în care sîntem invitați prin binecunoscutul anunț, și în această dimineață de septembrie, este una din cele care formează trenurile model, în număr de șase, pregătite pentru drum la Revizia de vagoane Basarab. Ce înseamnă pentru feroviari un tren model și ce se întîmplă cu o asemenea garnitură de tren pînă să ajungă la peronul de plecare al Gării de Nord ? — iată ceea ce ne propunem să relevăm în notele reportajului de față. Căci, mai înainte de a porni la drum un tren efectuează un alt fel de călătorie, trecînd prin mîinile harnice ale celor care-l pregătesc în cadrul reviziei de vagoane — de la spălare și curățenie pînă la probarea instalațiilor și asigurarea remedierilor pentru o deplină siguranță a circulației. Într-un fel, prin multe din atributele sale, aceasta este o călătorie de probă prin care se dă „ceteceul" adevăratului drum.

— Un tren model este ștacheta de calitate pe care o stabilim noi înșine, pentru a răspunde în cît mai mare măsură exigențelor de confort, justificate, ale călătorilor — ne spunea șeful reviziei, ing. Eugen Ciobanu. De pildă, pentru cel la care v-ați referit, 3003, ne-am gîndit și am realizat și o instalație de radioamplificare care să facă mai plăcută petrecerea timpului călătorilor, ea devenind funcțională de la începutul graficului de mers 1988/1989. Pentru realizarea stației am antrenat forțele și mijloacele proprii.

Prin resursele interne s-au adus îmbunătățiri și stației de spălare mecanică. Acesteia, pentru sporirea eficienței, i s-au montat alte patru perii — rezolvîndu-se astfel și ceea ce era „problema" spălării vagoanelor etajate. S-a creat o instalație de apă distilată care asigură necesitățile pentru acumulatoarele electrice ale vagoanelor. Este în stadiu de finalizare construcția unui pupitru de comandă centralizată pentru verificarea instalației de înaltă tensiune. Pînă în prezent operația trebuia să fie făcută pe teren, prin deplasarea lucrătorilor — și este de la sine înțeles că prin verificările de la pupitrul centralizat crește productivitatea. Iar aceasta se traduce aici prin scurtarea timpului și efectuarea în mai bune condiții a încălzirii electrice pe timp de iarnă. Din vară produce și microatelierul de mase plastice, realizat tot prin autodotare. Din materiale și piese existente și parțial deteriorate se toarnă dispersoare — învelitoarele corpurilor de iluminat —, săpuniere, mînere de uși, prize, ștechere ș.a.

De mai multe ori în dialogurile avute cu lucrătorii și cadrele de conducere de la revizie ni se sublinia : „totul s-a făcut și se face cu oamenii noștri de aici". Între cei mai buni ni se menționează numele maistrului Adam Nefton — care a contribuit la amenajarea microatelierului amintit —, al tinerilor ingineri Adrian Florescu și Vladimir Mihăilescu, al muncitorului Marian Iordănescu.

La prima vedere, pregătirea pentru drum a unui tren, a vagoanelor este o operație simplă. La fața locului, lucrurile nu mai sînt chiar atît de simple — de la verificările și reviziile care se fac la canalele de vizitare, la completarea dotărilor — nu puține supuse deteriorării voite a călătorilor certați... cu normele civice. (căci dacă dorești să beneficiezi de confort nu este de admis să te apuci să tai canapele sau să arunci pe jos mucuri de țigări). Pe linii special amenajate, zilnic cîte 4 garnituri de tren din totalul de 43 sînt supuse periodic întreținerii radicale.

„Pînă la prima zăpadă a sfîrșitului de an vom avea și noi, aici, tabele de afișaj electronic cum sînt cele din Gara de Nord, de la ghișeul de informații" — ni se menționează ultima noutate. La ce vor servi ele ? Aici, centralizat, va fi indicat numărul de tren, ora și linia care intră în pregătire, eliminîndu-se astfel deplasările echipelor de întreținere pentru a afla unde trebuie să acționeze, care sînt prioritățile.

Imagine din cabina de control a instalațiilor de rulare

Sînt multe, foarte multe de făcut înainte ca noi, călătorii, să auzim banalul anunț prin care sîntem invitați să urcăm în vagoane. Cîte ceva din acestea, prin care se urmărește asigurarea unui confort cît mai aproape de cerințele noastre legitime și cu ajutorul cărora Revizia de vagoane Basarab, colectivul ei, înțelege să întîmpine anotimpul rece le-am relevat în rîndurile de față. O muncă, atunci cînd este bine și responsabil făcută, impune respect. Să i-l acordăm printr-un comportament civilizat, pe măsură.

Mihai BARBULESCU

Omul înaintat, constructor al socialismului — erou al operelor de artă

(Urmare din pag. 1)

„Societatea noastră socialistă are nevoie de noi și noi opere de artă care să-l reprezinte pe omul de astăzi, realizările sale", a subliniat secretarul general al partidului, oprindu-se în mod special asupra acestui aspect.

Cert, operele de artă, chiar și atunci cînd se inspiră din alte vremi, sînt pătrunse de spiritul contemporan și nici nu se poate altfel, fiecare artist fiind al timpului său, format, educat de societatea în care trăiește. Dar, în modul în care secretarul general al partidului a subliniat necesitatea de a zugrăvi pe omul zilelor noastre există un accent esențial, acela de a-i prilejui cititorului, spectatorului, vizitatorului de expoziții, care își îmbogățesc universul lor prin operele de artă, o întîlnire directă cu problemele care-i frămîntă, de a le da răspunsuri la zecile de întrebări pe care și le pun zilnic, de a se regăsi cu bucurie și mîndrie în pagini de poezie, pe ecran, pe scenă, în creațiile plastice sau muzicale. În diferite statistici făcute în legătură cu succesul și popularitatea pieselor de teatru jucate pe scenele noastre, de pildă, s-a constatat, și nu o dată, că publicul este atent și sensibil la piesa inspirată din viața și munca oamenilor muncii de astăzi, de la noi. Momentele importante prin care a trecut poporul nostru, clipele de liniște sau de grele încercări, cele care au însemnat sărbătoare sau încordată luptă și-au găsit corespondențe scenice, dintre cele ce nu se uită ușor. În piesele lui Horia Lovinescu, Aurel Baranga, Mihail Davidoglu, Teodor Mazilu și Al. Voitin trăiesc și sînt vii pentru noi aspecte ale realităților socialiste. Paul Everac a urmărit și urmărește cu ochi atent, de aproape trei decenii, mutațiile petrecute pe plan social, cu reflectările lor în conștiințe, în timp ce Marin Sorescu, poet și îndrăznet creator de metafore, le-a transpus pe planul poeziei lirice, dar cu inaripări eroice, în „Matca". Un alt făuritor de metafore, cu durități de oțel și interogații aspre atunci cînd vorbește despre defectele morale este D. R. Popescu, dramaturgia sa prezentînd de două decenii și mai bine drumul sinuos al perfecționării etice, ca o dimensiune esențială a omului societății socialiste. Titus Popovici este, de asemenea, creatorul unor eroi de referință atît în „Passacaglia", cît și în „Puterea și adevărul". Tudor Popescu, autor de comedii și drame, se impune din ce în ce mai mult prin capacitatea de a surprinde noi și noi aspecte ale vieții de astăzi. Continuîndu-și investigațiile în legătură cu condiția gînditorului, începută în dramele filozofice, cu eroi din antichitate, „Platon", „Socrate" și „Diogene, cîinele", Dumitru Solomon a ajuns la cel contemporan, dîndu-ne, printre altele, în „Noțiunea de fericire", o variantă actuală a comediei lirice create cu atîta originalitate, în perioada interbelică. Ecaterina Oproiu analizează cu fină luciditate raporturile dintre bărbat și femeie, surprizîndu-le contradicțiile și împăcările. Pe Dina Cocea o preocupă relațiile de familie, așa cum ar trebui să fie ele astăzi, condamnînd tot ceea ce ține încă de mentalități învechite. Theodor Mănescu a creat, în trilogia „Politica", chipul unui comunist adevărat, cu spirit iscoditor și încredere fermă în partid. Întrebări multiple, îndemnînd la meditație, în legătură cu problemele fundamentale ale ierarhiei valorilor morale, proprii societății noastre întîlnim în mai toate piesele inspirate din contemporaneitate, semnate de Ion Brad, Mircea Radu Iacoban, Adrian Dohotaru, Virgil Stoenescu, Sorana Coroamă-Stanca, Iosif Naghiu, Ion Băieșu și de mulți, foarte mulți alții.

Alături de eroii creați de dramaturgi au apărut pe scenele noastre și cei din romane, de pildă cei din „Niște țărani", „Clipa" și „Dragostea și revoluția" de Dinu Săraru, devenite lucrări dramatice de referință, datorită condeiului Cătălinei Buzoianu, Mihaelei Tonitza-Iordache și al lui Virgil Stoenescu, sau cei din „Dimineață pierdută" de Gabriela Adameșteanu, în viziunea scenică a Cătălinei Buzoianu.

Chipul omului contemporan are zeci și zeci de înfățișări. Mozaical, caleidoscopic, în continuă transformare, el este și Dumitru Dumitru, neînfricatul activist de partid din romanele lui Dinu Săraru și Ioviță, comunistul încercat de oameni și soartă, dar neclintit în convingerile sale, din „Cartea lui Ioviță" de Paul Everac și Maria, purtătoarea celor mai nobile valori morale ale țăranului român din „Mormîntul călărețului avar" de D. R. Popescu, și tinerii din „Acești îngeri triști" de același autor, sau cei din „Nu sînt turnul Eiffel" de Ecaterina Oproiu, frămîntați de întrebări și neliniștiți.

Dar scriitorii, cineaștii, plasticienii, compozitorii, toți creatorii de artă au încă mari datorii față de publicul contemporan. Așteptăm noi și noi înfățișări ale omului de astăzi, care făurește cu puterea minții și a brațelor lumea nouă în care trăim. Dorim să-l vedem în mijlocul tovarășilor săi de muncă înălțînd hidrocentrale, scormonind măruntaiele pămîntului, inventînd noi și noi tehnologii, obligînd natura să i se supună, dornic să cunoască și să pătrundă toate tainele științei. Nu în haine festive și cu fraze retorice, ci așa cum este el în viața de toate zilele, simplu, direct, sincer, cinstit, luptînd să fie el însuși și să-i ajute și pe ceilalți. Există numeroase aspecte și dimensiuni ale existenței noastre de astăzi care nu și-au găsit îndeajuns corespondențele artistice convingătoare. Trecerea lor în fapt artistic este însă cea care va ajuta să înflorească continuu arta noastră, întărindu-se astfel și contribuția acesteia la formarea și educarea conștiinței revoluționare, a omului nou.

ILEANA BERLOGEA

Ansamblul „Doina Bucureștiului" — prezență distinctă în peisajul artistic al Capitalei

Joia trecută, la Centrul de cultură și creație „Cîntarea României" al Întreprinderii „23 August" se aflau numeroși tineri muncitori fruntași de pe această mare platformă industrială, brigadieri de pe Șantierul național al tineretului „Amenajarea complexă a Dîmboviței". Ei au aplaudat un reușit spectacol muzical-coregrafic prezentat de un ansamblu cu bogată tradiție în mișcarea artistică de amatori: „Doina Bucureștiului" al tineretului din Capitală. Suitele de dansuri populare din Oltenia și Banat, melodiile folclorice din diferite regiuni ale țării interpretate de orchestra dirijată de Gh. Georgescu, de soliștii vocali Elena Bobei, Cristian Angheluță, de instrumentiștii Ion Dobrotescu, Pechis Suchiu, Constantin Dumitrache, dansul tematic „Setea pămîntului", recitalul de muzică ușoară susținut de formația „Acid", condusă de Valeriu Neamțu, avîndu-l ca solist pe Bogdan Bradu, prezența unor invitați, precum cîntărețul de muzică populară Gheorghe Turda, actorii Ana Doina Nicu și Petre Marin au alcătuit un program divers și atractiv, atestînd atît gama largă a mijloacelor de expresie, cît și calitățile interpretative ale membrilor amintitului ansamblu.

„Desfășurîndu-și activitatea sub egida Comitetului municipal al U.T.C. și avînd sediul la Centrul de cultură și creație „Cîntarea României" al tineretului din sectorul 3 (Titan-club), „Doina Bucureștiului" este laureată a tuturor ediților Festivalului Național „Cîntarea României" — *ne spune arhitectul Viorel Cioacă, directorul și coregraful ansamblului.* Eram student în 1963, un student îndrăgostit de folclor, cînd am intrat în acest colectiv artistic de amatori, înființat atunci sub îndrumarea coregrafului Gheorghe Baciu și a compozitorului Constantin Arvinte. Din 1975 ansamblul și-a lărgit sfera de activitate, formațiilor folclorice (orchestră, soliști, colectiv de dansuri) adăugîndu-li-se grupuri de dans clasic, contemporan, tematic și de societate, o orchestră de muzică ușoară, acum fiind în curs de înființare o orchestră de cameră. Acestea sînt alcătuite din tineri muncitori, tehnicieni, elevi, studenți din unități economice și de învățămînt din Capitală. În fiecare toamnă se fac concursuri de selecție pentru atragerea în ansamblu a noi tineri talentați. Într-un sfert de secol ce a trecut de la înființare, ansamblul a prezentat, anual, între 120 și 150 de reprezentații în așezăminte ale culturii de masă din București și din țară. Și în această toamnă, agenda artiștilor amatori este încărcată. Astfel, ei vor susține spectacole muzical-coregrafice la centrele de cultură și creație „Cîntarea României" ale I.U.C. „Grivița Roșie" (7 octombrie) și I.C.T.B. (17 octombrie). De asemenea, joi 20 și vineri 21 octombrie, ora 18, vor prezenta spectacole la Palatul Sporturilor și Culturii, în cadrul cărora vor evolua și foști membri ai Ansamblului „Doina Bucureștiului", astăzi artiști cunoscuți.

Eugen COMARNESCU

Panoramic

● *„Cartea tehnică în sprijinul producției"* este ciclul în care (miercuri după-amiază) Biblioteca „Nicolae Bălcescu" va prezenta, la Întreprinderea „Dîmbovița", volumul „Memorator mecano-energetic" de ing. Iulian Ceaușu ● *Centrul de cultură și creație „Cîntarea României"* al sectorului 2 organizează, astăzi după-amiază, la Întreprinderea „Metalurgica", o dezbatere referitoare la realizarea producției pentru export în termen și de înaltă calitate ● *„Filmul românesc contemporan — mijloc de educație patriotică și revoluționară"* se intitulează „masa rotundă" ce va fi găzduită, în 30 septembrie, ora 17, la Centrul de cultură și creație din str. Slătineanu nr. 16 ● *Un recital de muzică și poezie patriotică* va avea loc, în 30 septembrie, ora 17, la Centrul de cultură și creație al sectorului 4 ● *Cea mai veche lucrare* de aprovizionare cu apă datează din sec. III e.n. și constă într-un puț descoperit în cartierul Străulești, unde ființa un sat al dacilor liberi ● *„Toamna rutieră"* este un buletin de educație civică publicat de Direcția circulație din Inspectoratul General al Miliției și Federația Automobil Clubul Român. În sumar: „Anotimpul cel mai capricios"; „Gîndurile specialiștilor: a avea, a testa, a întreține autovehiculele toamna"; „Aproape de accident"; „Sugestii colegiale"; „E greu sau nu să fii pieton ?" (teste); „Secunde hotărîtoare" etc. ● *Cinemateca Română* programează, între 26 septembrie și 26 octombrie, un ciclu de reluări din filmele prezentate în urmă cu un an ● *„Întîlniri pedagogice"* este suita în care Biblioteca Centrală Pedagogică (str. Zalomit nr. 12) găzduiește, mîine, ora 14, o expunere a prof. univ. dr. Olivia Clătici despre „Creșterea rolului științelor sociale în sistemul activităților politico-educative din țara noastră" ● *La „Atelier 35"* (subsolul de la „Orizont") se deschide (mîine, ora 17) expoziția tînărului sculptor Dumitru Radu ● *„Zimbiți, vă rog !"* este o producție a studiourilor poloneze (regia: Anna Sokolovska), ce a intrat recent pe ecrane; este o pledoarie pentru seninătate în relațiile interumane, ca expresie a înțelegerii și generozității ce caracterizează tînăra generație ● *Anticariatul din pasajul Kretzulescu* a achiziționat un exemplar din lucrarea „Equilibru între antithesi sau Spiritul și materia" de I. Heliade Rădulescu (București, 1859—1869) ● *La Teatrul Mic* au început repetițiile cu „Don Juan" de Molière, în regia lui Dragoș Galgoțiu, cu Dan Condurache în rolul titular ● *În opereta „Voievodul țiganilor"* de Johann Strauss vor evolua, mîine, la Sala mică a Teatrului Național, Eugenia Ilinca, Constantin Drăgan, Margareta Niculescu, Ioan Suciu, Nicolae Simulescu, Eugenia Mirescu, Pușa Urdăreanu, George Pănescu, Daniel Eufrosin ● *În sala din strada Eforiei nr. 5* s-a deschis expoziția de pictură a Aureliei Teodorescu ● *La Editura Academiei* se află sub tipar lucrarea „30 de dificultăți ortografice" de dr. Mioara Avram; o detaliere a regulilor din „Îndreptarul ortografic, ortoepic și de punctuație", din care a apărut recent încă o continuare de tiraj a ediției a IV-a, ce include și modificările intervenite îndeosebi la scrierea cu majuscule. (B. IOAN)

FESTIVALUL INTERNAȚIONAL „GEORGE ENESCU"

Creații camerale enesciene

Valorificarea moștenirii creatoare a lui George Enescu, în integralitatea operei și pluralitatea semnificațiilor acesteia, este una dintre misiunile esențiale asumate de festivalurile „George Enescu" încă de acum trei decenii, care continuă să fie mereu actuală. O interesantă selecție din creația camerală a maestrului a stat la baza concertului organizat în Sala mică a Palatului. Prin expresiva relifefare de către flautistul Nicolae Maxim (la pian Irina Staicu) și violistul Gabriel Bălă (la pian Cătălina Popovici) a echilibrului dintre avînturile lirice și obligatoriile trăsături de virtuozitate, două dintre piesele de concurs scrise de tînărul George Enescu, la cererea Conservatorului din Paris, au constituit oportune introduceri pentru prezentarea unor lucrări de interes major. Sonata a II-a pentru pian și vioară a fost restituită de Dana Borșan-Amiraș și Luminița Petre-Rogacev în profilul autentic al unei pagini de juvenilă expresie romantică, iar Viniciu Moroianu, a reeditat una din realizările sale cele mai importante în Sonata pentru pian în Re major, care este „despărțirea de clasicitate" a lui Enescu, îmbinată cu o profundă respirare de esențe românești. Admirabili la rîndul lor au fost Mihai Ungureanu și Cristina Anghelescu în Sonata a III-a „în caracter popular românesc". Evenimentul serii a fost prima audiție absolută a unei ample Mișcări pentru cvartet de coarde, scrisă în 1906, necunoscută pînă în prezent, la care Enescu, după cîte știm, nu s-a referit niciodată. Descoperirea Mișcării în Do major pentru cvartet de coarde de către compozitorul Wilhelm Berger și prezentarea publică, cu o temeinică aplecare asupra înaripatelor frumusețe ale partiturii, de către Cvartetul „Philharmonia" (Ladislau Horvath, Alexandru Mihon, Gabriel Bălă, Tiberiu Ungureanu) marchează o contribuție notabilă a actualului festival la întregirea cunoașterii lui Enescu, compozitorul.

RADU GHECIU

Seară de cvartete

Cvartetul „Gabrieli" din Marea Britanie este recomandat de o activitate de concerte, înregistrări și pedagogie specifică de circa două decenii. Primul violonist, John Georgiadis, este, deopotrivă, dirijor, calitate care îi îngăduie o și mai eficientă coordonare a muncii ansamblului. Programul din Studioul RTV a debutat cu Cvartetul op. 64 nr. 6 în Mi bemol major de Haydn, cîntat în stil, cu transparență, înaripare și bună cumpănire. Ne-au încîntat, în continuare, cele Trei divertismente de Britten, compozitorul englez (cel mai important din acest secol), vădind fantezie în plan melodic, armonic și ritmic, un anume simț al umorului, tipic insularilor (unda de parodie conferind caracterul cerut de titlu). Maleabilitatea, pitorescul, avîntul și consistența în tălmăcirea Cvartetului op. 96 de Dvorak, au cucerit publicul, care a răsplătit cu aplauze meritate pe cei patru artiști aflați în plină maturitate (nu doar a vîrstei, cît a atitudinii de seriozitate și profunzime în abordarea celui mai frumos — dar și mai dificil — gen cameral).

PETRE CODREANU

Opinii ale oaspeților de peste hotare

Organistul ANDREAS MEISSNER (R. F. Germania) : „Cunoșteam România prin intermediul organistului brașovean Hans Eckart Schlandt. Am venit acum pentru prima oară în țara dumneavoastră și consider că este un privilegiu pentru mine să particip la acest mare festival. Am ascultat o orchestră de talie internațională — Filarmonica „George Enescu". Mi-a plăcut mult sunetul orgii Ateneului și sper să mai revin în România".

Dirijorul VJEKOSLAV SUTEJ (R.S.F. Iugoslavia) : „Nu este prima mea vizită în România. Chiar anul acesta, în februarie, am dirijat *Simfonia fantastică* de Berlioz la pupitrul aceleiași orchestre a Radioteleviziunii, cu care mă înțeleg foarte bine. Pentru prima oară am dirijat o lucrare de George Enescu, *Rapsodia I*, și sînt foarte bucuros că acest lucru s-a întîmplat la un festival dedicat lui Enescu și că versiunea mea a plăcut publicului bucureștean. Este o piesă atît de frumoasă această Rapsodie. Voi căuta să mai dirijez și alte lucrări din opera lui Enescu".

Violonistul LEVON AMBARȚUMIAN (U.R.S.S.) : „Participarea la Festivalul internațional „George Enescu" mă onorează. Sînt la a treia vizită în România și sînt încîntat că am avut prilejul să cînt *Concertul de vioară* de Aram Haciaturian, acompaniat de prima orchestră a țării, Filarmonica „George Enescu". Este incontestabil un ansamblu de mare valoare, iar dirijorul Cristian Mandeal este unul dintre cei mai mari muzicieni cu care am cîntat ; un dirijor absolut formidabil".

Opinii consemnate de
OLTEA ȘERBAN-PĂRĂU

ASTĂZI ● Ateneul Român : ora 20 — Concertul de încheiere a Festivalului „George Enescu", susținut de Orchestra simfonică și corul Filarmonicii din Cluj-Napoca. Dirijor Emil Simon; solist Danielle Seval (Franța) ● Opera Română : ora 18 — „Oedip" de George Enescu, prezentat în concert. Soliști : Nicolae Florei, Ioan Hvorov, Dan Zancu, Florin Diaconescu, Viorel Ban, Pompei Hărășteanu, Anton Covali, Emil Iurașcu, Veronica Gârbu, Constantin Gabor, Gerda Radler-Anca. Dirijor : Cornel Trăilescu ● Sala Mică a Naționalului : ora 18 — „Lăsați-mă să cînt" de Gherase Dendrino, spectacol prezentat de Teatrul de Operetă.

Cititorii se adresează redacției

● PROPUNERI ● SESIZĂRI ● SOLUȚII

● „Avînd în vedere marele număr de blocuri de locuințe din Capitală, implicit al lifturilor pe care Întreprinderea „Ascensorul" le are în întreținere — ni se adresa Ștefan Manea din str. Avrig nr. 9—19 — propun ca pentru înregistrarea deranjamentelor să se efectueze o sectorizare și să se mai înființeze încă un dispecerat 023, întrucît la ora actuală cetățenii sînt nevoiți să piardă mult timp pînă să poată lua legătura telefonic cu serviciul de specialitate". Scurtarea timpului de staționare a ascensoarelor datorită deranjamentelor și reducerii perioadei de soluționare a fiecărui apel tefelonic — ne spune ing. C. State, director al Întreprinderii „Ascensorul", căruia i-am supus atenției propunerea lui Ștefan Manea — se află în prim-planul preocupărilor noastre permanente. Ca dovadă este și faptul că am trecut deja la sistemul sectorizării dispeceratelor de serviciu, respectiv unul pentru sectoarele 1, 2 și 3 iar altul pentru sectoarele 4, 5 și 6. Intenționăm să organizăm microcentrale-dispecerat 023, astfel încît să crească continuu operativitatea recepționării cazurilor de deranjamente și implicit a intervențiilor pentru înlăturarea defecțiunilor semnalate. ● „Posesorilor de autoturisme din blocul nostru — semnala Nicolae Pătru (aleea Fetești nr. 2—4) — le revine obligația achitării taxelor anuale de parcare pe domeniul public. Propun însă să i se reamintească A.D.P. sector 3 și îndatorirea ce-i revine de a marca locurile de parcare și de a planta tăbliță indicatoare". Consiliul popular al sectorului 3, la care am intervenit, considerînd întemeiată solicitarea lui N.P. a dispus ca A.D.P. 3 să ia măsuri în consecință, amenajînd spațiul de parcare din aleea Fetești nr. 2—4 ● „Solicit sprijinul redacției — ne scria Daniel Niculae (str. Gîrniței nr. 3, bloc 50) — deoarece sînt amînat de la o săptămînă la alta de către lucrătorii unității Cooperativei „Radioprogres" din str. Smîrdan nr. 30 cărora le-am dat pentru reparare (în termenul de garanție) o stație de amplificare de 2 × 15 W". Într-adevăr, confirmă ing. Ștefan Popină, președintele Cooperativei „Radioprogres", s-a întîrziat repararea respectivului aparat, deoarece reprezentanța tehnică a Întreprinderii „Electromureș" nu ne pusese la dispoziție documentația. În prezent stația este reparată și cetățeanul poate să și-o ridice, prelungindu-i-se termenul de garanție cu perioada de timp cît aparatul a stat în unitatea depanatoare ● „Administratorul asociației de locatari — sesiza Eugenia Ștefănescu din str. Ardeleni nr. 1, bloc 39 — mi-a luat boxa pe care mi-o amenajasem în subsol. Demersurile pe care le-am făcut la I.C.R.A.L. „Colentina" au rămas fără rezultat". Cercetînd cazul cu sprijinul Consiliului popular al sectorului 2 reținem că era vorba de „două abuzuri". Cel al administratorului, dar și al Eugeniei Ștefănescu care, ca și alți locatari, își amenajase boxa fără autorizație de construcție. De altfel, nici nu se putea acorda autorizație pentru astfel de lucrări în subsolul tehnic al blocului. În consecință, consiliul popular al sectorului a dispus desființarea tuturor boxelor ● Cîțiva cetățeni din cartierul Rahova ne-au adresat invitația de a vizita magazinul alimentar cu autoservire din str. Malcoci Vicina nr. 10. Motivul invitației ? Aici s-ar încălca normele comerciale; centrul de achiziții ale sticlelor și borcanelor goale este mai mult închis decît deschis, în funcție de toanele gestionarului. La fața locului ne-am convins că cetățenii aveau dreptate. Și cum pentru verificarea sesizării apelaserăm la asistența de specialitate a inspectorului principal Gheorghe Nițescu din Inspectoratul comercial, patru lucrători, inclusiv șefa de unitate, Eugenia Pavel, au primit sancțiuni contravenționale, menite să le tonifice responsabilitatea profesională ● „Deși s-a consemnat chiar și în coloanele ziarului că se vor efectua încă din iunie unele lucrări edilitar-gospodărești în zona în care locuim — ni se adresa Asociația locatarilor din str. Ziduri între Vii nr. 23 — acestea nu sînt finalizate nici la ora actuală. Este drept, s-a turnat asfalt pe străzile Cozia, Popa Niculae și Ziduri între Vii, dar mai este încă de lucru la trotuare și la racordurile dintre străzi. Așteptăm un răspuns concret". Lucrările de betonare, asfaltare și respectiv racordările de pe străzile amintite — ne transmite ing. Ion Popescu, director al A.D.P. sector 2, vor fi finalizate pînă la sfîrșitul acestui an, așa cum s-a angajat brigada 3 a I.A.C.E.D.B. ● „Primind repartiția pentru un apartament nou — relata Ana Mihail (bd. 1. Decembrie 1918, nr. 21) — am apelat la I.C.R.A.L. care își asumase sarcina montării de jaluzele și a efectuării racordului mașinii de gătit. Am achitat contravaloarea prestațiilor și așa cum am fost sfătuită i-am așteptat pe meseriași. Și am tot așteptat, mai bine de două luni, hotărîndu-mă în final să vă cer sprijinul". Prin S.G.L. 10 — aflăm de la conducerea I.C.R.A.L. „Vitan" — cazul a fost rezolvat. Dar preferam să se fi rezolvat fără intervenția redacției.

Eugen EFTIMIU

Ne-ați întrebat, vă răspundem

● *Anisia Puiu, aleea Cetățuia nr. 1.* Afișarea prețurilor la fiecare produs expus spre vînzare în unitățile comerciale constituie obligație legală pentru lucrătorii comerciali. Direcția generală comercială a dispus unităților I.C.L. Alimentara, ca și în toate centrele de pîine să fie afișate prețurile produselor puse în vînzare.

● *Gheorghe Bujoreanu, bd. Pionierilor nr. 51.* Autobuzele DAC 112 UDM au fost dimensionate pentru a transporta maximum 100 călători. Propunerea dv. de a reduce numărul de scaune ar permite transportul unui număr mai mare de călători față de cel proiectat, dar ar conduce la defectarea autobuzelor și la reducerea securității circulației. Modificări constructive la materialul rulant pot fi făcute doar de către proiectant și de către uzina producătoare. De altfel, propunerea dv. le-a fost adusă la cunoștință, spre studiu.

● *Gabriela Boiu, str. Emancipării 9 A.* Pentru refuzul de a prelua contra cost ambalajul din sticlă de la populație, șeful unității Alimentara din șos. Colentina nr. 76, bl. 111, Zicu Papacu, a fost amendat contravențional, conform Decretului nr. 465/1979.

● *Ion Pușcașu, str. Săbiuței nr. 27.* Cele sesizate de dv. s-au confirmat. În mod eronat vi s-a perceput o sumă mai mare pentru un recipient destinat depozitării reziduurilor menajere. Ca urmare I.S.B. a luat măsuri de restituire a sumei încasate în plus.

INFORMAȚIA publicitate

Schimburi de locuință

APARTAMENT două camere, Militari, cu apartament 3 camere. Tel. 60.22.69.

SCHIMB garsonieră confort I et. 3, Policlinica Titan, cu apartament două camere, confort I, sau II, împrejurimi. Tel. 43.73.13, ora 18—22.

APARTAMENT 4 camere semidecomandate, confort I, Drumul Taberei, doresc două apartamente a două camere, același confort, etaj inferior, zonele Miciurin, Turda, Cringași. Tel. 45.77.35. (5224)

SCHIMB garsonieră orașul Gh. Gheorghiu Dej, cu similar București. Tel. 76.96.76.

SCHIMB garsonieră confort 2, bloc vechi, cu apartament două comandate (garsonieră dublă), tot sect. I. Tel. 59.21.91.

SCHIMB două camere comandate, Floreasca, pentru două pe hol, Dorobanți, Televiziune, Kiseleff. 33.08.54. (9798)

Închirieri

ÎNCHIRIEZ apartament la student, chirie anticipat, termen lung. Tel. 34.67.14.

ÎNCHIRIEZ cameră la studente, sau eleve. Tel. 35.91.89. sau 35.51.89. (6363)

ÎNCHIRIEZ cameră la o elevă, condiții bloc Drumul Taberei. Tel. 26.92.08. (5876)

STUDENTA caut garsonieră (semi)-mobilată cu telefon, zona Drumul Taberei. Tel. 66.90.22. (5400)

STUDENT medicină caut apartament, garsonieră, central, Cringași, 1 Mai, tramvai 41, Pajura. Tel. 68.55.89

OFER cameră bloc telefon, cartier Berceni, la două încadrate. 84.42.93. (5511)

ÎNCADRAT doresc cameră mobilată (garsonieră), apropiere metrou, chiria lunar. Tel. 74.09.45. (5135)

CAUT garsonieră (semi)mobilată, Gara de Nord, Titulescu, Cringași. Tel. 82.23.53.

OFER cameră mobilată, dependințe, la bloc. 46.69.67—67.36.97.

INGINER caut garsonieră (apartament două camere). Tel. 75.55.83, după ora 17.

STUDENȚI căutăm apartament două camere, sau garsonieră mobilată, acces metrou, chirie lunar. Tel. 42.86.68. (1647)

CAUT apartament — garsonieră mobilat, cu telefon, Drumul Taberei, Militari, Cringași, metrou. Tel. 45.74.91.

CAUT garsonieră (apartament) nemobilat (semi), preferabil Pantelimon, Sulea, Muncii, Dristor. Tel. 63.10.07. (1986)

Vînzări

VÎND Dacia 1300 perfectă stare tehnică, piese schimb. Tel. 43.21.04. (5330)

VÎND Fiat 600, stare perfectă ; televizor Miraj 4 — perfect, trandafir japonez, ficus. Tel. 68.48.90.

VÎND Moskvici 408, stare excepțională, 65.000 km., ținută în garaj. Tel. 50.45.32.

VÎND Opel Rekord Caravan, Renault 10 Major ; Veritas 360 ace, nouă, butoale vin. 85.30.73. (5325)

VÎND mașină Pobeda, motor Warszawa și piese de schimb. Tel. 82.35.13. (5193)

VÎND Dacia 1310, Break, zero km. Oferte căsuța agenției 9082.

VÎND Wartburg 312, convenabil. Tel. 42.45.03

FIAT 850 și MZ 250, Tel. 48.52.74. (5731)

DACIA 1300 an fabricație 1974. Tel. 16.24.61. (6132)

VÎND avantajos apartament 3 camere, îmbunătățiri, Dristor, metrou. Tel. 61.01.23, seara. (5303)

VÎND casă singur curte, liberă, încălzire centrală. Tel. 84.59.80, după ora 16.

CASĂ, 3 camere, dependințe, la curte ; apartament 3 camere, gaze. 49.13.69. (5667)

VÎND sau schimb apartament mic, blocurile Vicina — Rahova, convenabil. 89.89.39.

VÎND apartament două camere, confort 2, eventual schimb cu apartament confort I. Tel. 57.26.01, orele 14—20. (8957)

VÎND apartament 3 camere, demisol vilă, încălzire centrală, cu motorină, posibilitate garaj. Tel. 49.42.31.

VÎND garsonieră mare, curte, lemne, Șos. Viilor. Tel. 41.02.92.

VÎND urgent, convenabil apartament două camere, îmbunătățiri, liber. 74.22.22. (9754)

VÎND Dacia 1300 stare excepțională, piese originale. Tel. 26.78.24. (2041)

VÎND urgent garsonieră conf. I, îmbunătățit, zona Circului. Tel. 10.20.32. (1801)

PIEI ied argăsite pentru haină, mașină încălzit emailată. Tel. 53.60.93. (5425)

CONVENABIL, palton, costume bărbătești, pardesiu damă artizanat, televizor National, cuptor. Tel. 14.19.32. (5194)

VÎND caroserie Trabant limuzină, semipunți complete și arc spate. Tel. 73.41.08.

VÎND rochie albă ocazie mășura 42—44 excepțională. Tel. 25.02.02. (5162)

BENZI noi, bine înregistrate, noutăți discotecă. 15.74.96. (5302)

TELEVIZOR Opera, Telecolor, picup, recamier, cojoc 42, diverse îmbrăcăminte. Tel 45.88.25. (5977)

VÎND Telecolor. Tel. 33.35.41 după ora 18.

CASETE video TDK, JVC înregistrate și traduse, noutăți. Tel. 28.23.04. (1871)

BIBLIOTECA, birou Chippendale, bufet, divan simplu, fotoliu. Tel. 10.10.34. (5321)

VIDEORECORDER Casio VX. 2000 stare excepțională, telecomandă. Aștept provincia. Tel. 19.00.31.

PREDAU contract două camere (Militari). Tel. 72.66.03.

PREDAU contract apartament două camere. Tel. 50.34.76.

CONVENABIL, predau contract apartament 3 camere decomandate zona metrou Dristor. 48.18.42. (5490)

VÎND (cedez contract) apartament două camere decomandate, conf. I, etaj 3, Lacul Tei. Relații tel. 87.53.43, orele 20—22.

VÎND Aro 243 Diesel, zero km. 74.83.38, după ora 17. (2060)

VÎND video Supra 140 SV. Aștept provincia. Tel. 80.09.95. (2274)

FOTOLII, mese, tabarete, mașină cusut Singer, dulap bucătărie, plapumă, perne, galerii, damigene, cuier, lămpi televizor. 30.02.06—73.35.57. (2304)

VÎND videocasetofon Rekorder Yoko VCR I, HQI, televizor color nou Slavutici 20S. Tel. 87.69.13. (2275)

VÎND Renault 16 T.L., an fabricație 1978, ușor accidentat. Tel. 14.48.48, după ora 17.

Cumpărări

CUMPĂR Dacia 1310, fabricație 1982—1986. Tel. 42.62.96.

CUMPĂR obiecte de podoabă, piese deosebite. 30.02.06, 73.35.57, ora 18. (2305)

PUNGI colectoare pentru ureterostomie cutanată (rinichi). Vînd televizor color. 33.17.48. (5501)

CUMPĂR set complet motor, cuzinești bielă palier, lupă ceasornicărie nr. 5—6. Tel. 84.63.94. (5183)

CUMPĂR pianină. Tel. 73.24.77 după orele 18. (6032)

Legitimații declarate nule prin pierdere

pe numele : Bucurei Mihăiță, Vlad Iuliana, Șerban Marin, Ionescu Rodica, Jelescu Alexandru, Tudorică Radu, Bordinu Ciprian, Jojatu Valentin, Niculae Ion, Mălușel Silvia Lucia, Nicolau Octavian, Caba Victoria, Drăgan Dan, Mitulescu Cristian, Chiosac Iulian, Drăgoescu Domnica, Chitileanu Maria, Tănăsescu Rodica, Schnell Ewald, Călin Eugenia, Chiriță Petre, Lixandru Niculae, Răcău Ioana, Cosac Nicolae, Pavel Talida, Raicu Dorina, Dundora Ioan, Gavril Elena, Dumitru Ioana, Preda Marian, Mieilă Marin, Corbeanu Teodor, Palos Maria, Morosanu Mioara, Babei Lilica, Mihai Ștefan, Istrate Antoaneta, Vlaicu Florin, Marin Dumitru, Toma Gheorghe, Mortilă Stanca, Zbîrlea Dana, Găinaru Cecilia Mirela, Cătrună Aurel, Oprișan Angela.

Pierderi

PIERDUT contract casă eliberat de ICRAL Vitan pe numele Constantin Julieta. Îl declar nul. (5281)

PIERDUT permis de intrare eliberat de Compania TAROM pe numele Oltean Aurel Dorel. Îl declar nul.

PIERDUT contract închiriere elibert de ICRAL Giulești pe numele Danciu Ion. Îl declar nul. (2044)

PIERDUT chitanță vamală pe numele Ignat Constantin. O declar nulă. (297)

PIERDUT legitimație Policlinică Alex. Sahia pe numele Jojatu Valentin. O declar nulă. (5392)

PIERDUT legitimație și ecuson serviciu pe numele Muntianu Marian. Le declar nule.

PIERDUT contract închiriere eliberat de ICRAL Rahova pe numele Purcherea Maria. Îl declar nul.

PIERDUT carnet părți sociale pe numele Niculae Niculina. Îl declar nul.

PIERDUT autorizație de funcționare atelier tîmplărie emisă de Circumscripția financiară a sectorului 3 București pe numele Dumitrescu Alexandru. O declar nulă. (5587)

PIERDUT legitimație intrare Spital Alex. Sahia pe numele Popa Maria. O declar nulă. (5629)

PIERDUT legitimație și permis CFR pe numele Mușat Viorel. Le declar nule. (5865)

PIERDUT legitimație de serviciu și abonament călătorie IRTA pe numele Mihalache Ion. Le declar nule. (5981)

I.P.A. Comprodcoop declară nule fiind pierdute foile de parcurs seriile BU cu nr. 0296151, 0296152, 0296153, 0296154, pentru auto nr. 24 B 9845. (2453)

I.P.G.G. București declară nulă fiind pierdută foaia de parcurs seria Ft nr. 239368. (5655)

Diverse

OFER pisicuță blîndă, la iubitori de animale. 30.02.06, 73.35.57. (2314)

I.A.T.C. — București încadrează pentru studioul de teatru Casandra un pompier calificat, cu domiciliul în municipiul București. Relații tel. 15.72.59. (1882)

UNITATEA pentru Administrarea Cantinelor cu sediul în Constanța, str. Nicolae Titulescu nr. 34, încadrează prin transfer sau concurs pentru Administrația Grupa Cantine 30 Decembrie SAI următorul personal : un contabil șef, 3 contabili principali sau contabili, 2 merceologi principali sau merceologi, 1 revizor gestiuni, 1 tehnolog, 1 dactilograf, 1 inspector personal, 1 tehnician transporturi. Încadrarea se va face în conformitate cu prevederile Legii 12/1971. Concursul va avea loc pe data de 3 octombrie 1988 ora 11 la sediul AGC 30 Decembrie. Relații suplimentare la tel. 916/1.85.33 sau 916/1.79.14.

C.S.T.A. — Radioclubul Municipal București primește înscrieri la cursul de depanatori T.V. color (pregătire intensivă 110 ore practică în laborator), pînă la data de 14 octombrie a.c. în str. Popa Tatu nr. 1, et. 1, în zilele de miercuri și vineri, între orele 12—18. Locuri limitate. Informații la telefon 18.03.72 sau 15.33.29.

ANTREPRIZA de Montaj și Reparații Centrale Termice București, cu sediul în București, str. Ion Urdăreanu nr. 32, sector 5, încadrează în condițiile Legii nr. 12/1971 — tehnician normator, specialitatea montaj centrale termice, cu domiciliu în municipiul București.

Relații suplimentare tel. 31.75.17 sau 31.01.88, int. 35 sau 18.

CENTRUL DE CULTURĂ ȘI CREAȚIE „CÎNTAREA ROMÂNIEI", SECTOR 5

din Calea Rahovei nr. 151, anunță deschiderea, în cadrul anului de învățămînt cultural-științific, a următoarelor cursuri tehnico-aplicative :

— Dactilografie-secretariat ;
— Contabilitate ;
— Depanare Radio-TV. (alb negru și color);
— Desen tehnic ;
— Proiectanți ;
— Reparare și întreținere aparatură electronică (magnetofoane, pick-up-uri, radiocasetofoane, videocasetofoane) ;
— Foto-cineclub (alb negru și color, diapozitive) ;
— Întreținerea feței și a părului ;
— Estetica vestimentară.

Informații zilnic, între orele 9—18, telefon 23.66.61.

O noutate de ultimă oră !

EDUCATIVE JECO COLECTIVE

EXPOZIȚIE DE JOCURI ȘI JUCĂRII

Sub auspiciile CENTROCOOP s-a organizat o interesantă expoziție de jocuri logice și jucării în sala de expoziții a CASEI CENTRALE A ARMATEI.

Vizitatorii pot lua cunoștință de ultimele noutăți dintr-o gamă largă de:

- jocuri pentru preșcolari și școlari mici
- jucării din lemn și din material plastic
- jucării mecanice
- jocuri logice pentru toate vîrstele
- echipamente de jocuri pe calculator și monitor și casete cu programe de jocuri pe calculator
- jocuri în curs de apariție.

Un stand cu vînzare special amenajat stă la dispoziția tuturor cumpărătorilor.

Zilnic, au loc demonstrații practice cu jocuri logice originale (se vînd casete cu programe de jocuri pe calculator).

Expoziția este deschisă între orele 9,00 — 17,00, pînă la 28 septembrie a.c.

OSPITALIERĂ, MAREA VĂ AȘTEAPTĂ

Frumoasele stațiuni de pe Litoral nu și-au epuizat, în timpul verii, resursele pentru odihnă și sănătate.

Vacanțele la Marea Neagră continuă în lunile septembrie și octombrie cu avantajul tarifelor reduse.

Adresați-vă Oficiilor Județene de Turism și I.T.H.R. București, care vă oferă locuri în hoteluri, în stațiunea preferată și cu sejur la alegere !

CENTRUL DE CULTURĂ ȘI CREAȚIE „CÎNTAREA ROMÂNIEI", SECTOR 3

str. Mircea Vodă nr. 5, telefon 20.68.95

Universitatea cultural-științifică anunță deschiderea următoarelor cursuri : dactilografie, secretariat, stenografie (curs de zi și prin corespondență), mașini calcul pentru contabilitate, depanare radio, depanare televizoare, întreținere și înfrumusețare, croitorie, foto alb-negru — color, balet copii.

Decese

INDURERAT omagiu, pioasă amintire dragului nostru soț, tată și bunic **CĂMPEANU ION**, la 5 ani de la deces. Soția și copiii nu-l vor uita. (9402)

LA 30 septembrie se împlinesc 2 ani de cînd **OLIVIA ZAHARESCU** născută Ivănescu ne-a părăsit. O regretă și o plîng mereu părinții Virgil și Iulia Ivănescu, împreună cu fiica ei, Patricia. (779)

27 septembrie — 1 an de cînd **MIȘU MATEA** nu mai este. Flori, lacrimi și dor pentru sufletul lui bun. Tanța Matea.

PIOS omagiu de recunoștință și neuitare la 7 ani de la decesul dragului nostru **IOSIPESCU EREMIA**. Comemorarea la 26 septembrie, în strada Visarion. Familia

FAMILIA Radu mulțumește călduros conducerii Întreprinderii Suveica și tuturor locatarilor din Cal. Moșilor nr. 229, care au fost alături de noi la decesul lui **RADU MARIN**. (512)

MARGARETA și V. Em. Galan mulțumesc conducerii și colegilor de la I.C.P.I.L.A., prietenilor fiului lor **ALEXANDRU**, cît și tuturor celor care i-au sprijinit și susținut prin prezența lor în durerea pricinuită de imprevizibila dispariție. (1613)

Locuri pitoreşti ale patriei

Croazieră pe Dunăre, de la Giurgiu la Moldova Nouă şi retur

A l doilea mare fluviu al Europei, Dunărea străbate ţara noastră pe o lungime de 1 075 de kilometri — adică mai bine de o treime din totalul cursului său — drum de apă ce oferă călătorului aflat pe puntea unui vas posibilitatea admirării unor peisaje de o mare bogăţie. O croazieră pe Dunăre echivalează cu un adevărat eveniment turistic şi iată, ÎNTREPRINDEREA DE TURISM, HOTELURI ŞI RESTAURANTE BUCUREŞTI creează celor interesaţi această posibilitate, prin organizarea unei excursii de patru zile, în perioada 22—25 octombrie a.c., al cărei program asigură parcurgerea Dunării, de la Giurgiu la Moldova Nouă şi retur, cu motonava „Carpaţi" sau „Oltenița". Pînă la Giurgiu se călătoreşte cu autocarul, îmbarcarea pe vas, pe baza buletinului de identitate, avînd loc la ora 8.45. După instalarea turiştilor în cabine, se porneşte în amonte, traseul primei zile fiind jalonat, pe malul românesc al Dunării, de localităţile Zimnicea, Turnu Măgurele, Corabia, Calafat. Dejunul şi cina vor fi servite în restaurantele corespunzătoare punţilor vasului. Înnoptarea, pe vas. A doua zi dimineaţa, după micul dejun — debarcare în portul Drobeta-Turnu Severin, localitate cu o vechime de peste 2 000 de ani. Urmează turul oraşului cu autocarul. Între altele, vor putea fi vizitate ruinele castrului şi termelor romane, vestigiile celebrului Pod al lui Traian, construit de arhitectul Apolodor din Damasc, între anii 103—105, busturile lui Traian şi Decebal, Muzeul Regiunii Porţilor de Fier ş.a. Programul zilei continuă cu o excursie pe fermecătoarea Vale a Cernei, pînă la Băile Herculane (se vizitează staţiunea, dezvoltată într-unul dintre cele mai pitoreşti sectoare ale cursului mijlociu al Văii Cernei). De aici, înapoi, la Orşova ; se vizitează oraşul nou, ridicat pe malul golfului Orşova, localitate care se impune prin frumuseţea sa aparte, prin concepţia urbanistică originală. La ora 18, reîmbarcarea pe vas în portul Orşova. În cursul nopţii, motonava va parcurge distanţa Orşova — Moldova Nouă. În ziua a treia a croazierei, dimineaţa, începe călătoria de întoarcere. Se va parcurge una dintre cele mai importante zone turistice dunărene — Clisura Dunării — adică porţiunea care se desfăşoară între Carpaţi şi Balcani şi care formează, pe o distanţă de 110 kilometri, între localităţile Pescari şi Drobeta-Turnu Severin, o succesiune de cinci defilee, cele mai impresionante fiind Cazanele Mici, Cazanele Mari şi Porţile de Fier. Structura geologică diferită a înălţimilor care străjuiesc aici cursul fluviului dă peisajului o varietate fascinantă. De asemenea, formarea lacului de acumulare amplifică atractivitatea acestui perimetru de mare frumuseţe.

În ziua a patra, după trecerea ecluzei, călătoria va continua, în aval, pînă la Giurgiu. Sosirea în port, în jurul orei 16 ; la ora 16,30, plecarea spre Bucureşti, cu autocarul.

DE REŢINUT

Înscrieri pentru croaziera pe Dunăre se fac la toate agenţiile I.T.H.R.B. situate la adresele : bd. N. Bălcescu nr. 35, tel. 15.74.11 ; bd. 1848 nr. 4, tel. 14.98.81 ; str. Luterană nr. 4, tel. 14.21.77, interior 2957 ; calea Moşilor, bloc 55 bis, tel. 19.28.50 ; calea Griviţei nr. 138, tel. 17.32.26 ; şos. Colentina nr. 1 (în sediul A.C.R.), tel. 35.02.15 ; str. Tonitza nr. 13, tel. 14.95.94 ; oraşul Buftea, str. 16 Februarie nr. 16, tel. 909/2.07.45.

Rubrică realizată de
Vasile GROZA

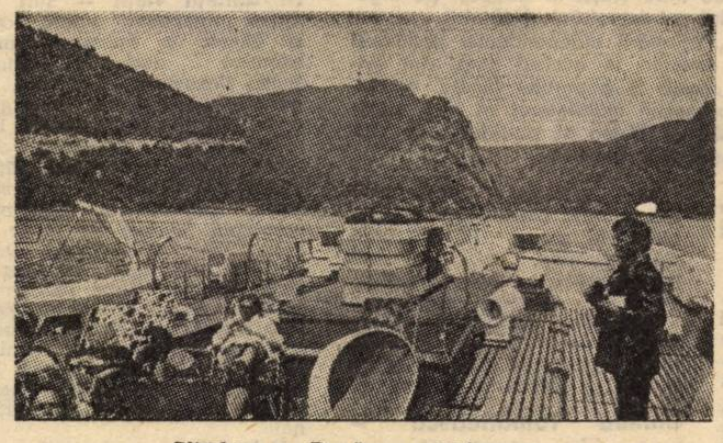

Plimbare pe Dunăre cu motonava

Buletin meteorologic

Vreme predominant frumoasă. Cer variabil mai mult senin. Vînt slab. Temperatura maximă va oscila între 25 şi 27 de grade, iar minima între 10 şi 12 grade.

TEATRE ● Ateneul Român : FESTIVALUL INTERNAŢIONAL „GEORGE ENESCU" : CONCERT VOCAL-SIMFONIC DE ÎNCHEIERE (Orchestra simfonică şi corul Filarmonicii din Cluj-Napoca) — ora 20 ● Opera Română (13.18.57) : OEDIP — ora 18 ● Teatrul de Operetă (Sala Mică a Naţionalului, 13.63.48) : LĂSAŢI-MA SĂ CÎNT — ora 18 ● Teatrul Naţional, sala Atelier (14.71.71) : „KÖLN-UL, VECHI CENTRU AL ARTEI ŞI ARHITECTURII GERMANE" (prezintă Victoria Anghelescu) — ora 17.30 ● Teatrul „Bulandra", sala Studio (11.95.44) : CÎINELE GRĂDINARULUI — ora 18 ● Teatrul Evreiesc (sala Majestic a Teatrului Giuleşti) : ŞI TOTUŞI O MARE IUBIRE — ora 19.

FILME ● NELU : Scala (11.03.72) — 9, 11.30, 14, 17.30, 19.15 ; Excelsior (65.49.45) — 9, 11.30, 14, 17.30, 19.15 ; Melodia (11.13.49) — 9, 11.30, 14, 16.30, 19 ; Gloria (47.46.75) — 9, 11.30, 14, 16.30, 19 ● PĂSTREAZĂ-MĂ DOAR PENTRU TINE : Munca (21.50.97) — 15, 17, 19 ● SĂ-ŢI VORBESC DESPRE MINE : Ferentari (80.49.85) — 15, 17, 19 ● MISTERELE BUCUREŞTILOR : Pacea (71.30.85) — 9, 11, 13, 15, 17, 19 ● NOVĂCEŞTII : Giuleşti (17.55.46) — 9, 11, 13 ; Flamura (85.77.12) — 9, 11, 13 ● DUELUL : Giuleşti (17.55.46) — 15, 17, 19 ● PRUNCUL, PETROLUL ŞI ARDELENII : Flamura (85.77.12) — 15, 17, 19 ● AGENTUL STRANIU : Buzeşti (50.43.58) — 15, 17.30, 19.45 ; Popular (35.15.17) — 15, 17.30, 19.45 ● EXTEMPORAL LA DIRIGENŢIE : Union (13.49.04) — 9, 11, 13, 15, 17, 19 ● LUPTĂTORII DIN VALEA MISTERIOASĂ : Bucureşti (15.61.54) — 9, 11, 13.15, 15.30, 17.45, 20 ● JOCUL COINCIDENŢELOR : Victoria (16.28.79) — 9, 11, 13, 15, 17, 19 ● POVESTEA MAHULIENEI : Timpuri Noi (15.61.10) — 9, 11, 13.15, 15.30, 17.45, 20 ● VIAŢĂ ŞI FILM : Drumul Sării (31.28.13) — 15, 17, 19 ● ZÎMBIŢI, VĂ ROG ! : Viitorul (10.67.40) — 15, 17, 19 ● NOILE POVEŞTI ALE ŞEHEREZADEI : Cultural (83.50.13) — 9, 12, 15, 18.

DIVERSE

ORIZONTAL : 1) Imagini. 2) Nevinovată. 3) Însemnări — La şah. 4) Staţiune balneară — La sfîrşitul strofelor. 5) Scenaristul filmului „Cale liberă" (Romulus) — Reglează. 6) Ieşite ! — Întreprindere de reparaţii navale. 7) Scară muzicală. 8) Necesare în procesul tehnologic. 9) Cute ! — În procesul de producţie (pl). 10) Fiul caprei — Teşiţi !— Perioadă de timp.

VERTICAL : 1) Scopuri. 2) Imitaţie vocală. 3) Rezultatul adunării — Sodiu. 4) La sfîrşit de electrocar ! — Anotimp. 5) Ianuarie (pop.) — Are zale. 6) Urnit de la mijloc ! — Tipărit. 7) Cal — Sunet mediu la orgă ! — A fugi. 8) Apropiaţi. 9) A atenua. 10) Interioare — Refren final !

(LUCIAN SIMION)

Dezlegarea careului apărut în 4 septembrie. Orizontal : 1) PERMANENŢA. 2) OPERE — OAIE. 3) PINI — ALINA. 4) UŞA — AR — E — E. 5) LOST — GIRA. 6) ADT — A — TINA. 7) R — ECRAN — UN. 8) IERNAT — CNE. 9) E — ESTIMAŢI. 10) ACATI — TRAC.

J.O. de vară STRĂLUCITE PERFORMANŢE ALE SPORTIVILOR NOŞTRI

● O nouă confirmare a excepţionalei valori a şcolii româneşti de gimnastică ● Daniela Silivaş — cele mai multe medalii, dintre care trei de aur !

Printre protagoniştii ultimelor două zile de întreceri din cadrul celei de-a 24-a ediţii a Jocurilor Olimpice de vară s-au numărat şi reprezentanţii noştri, care au cucerit noi şi strălucitoare medalii.

Ultima zi a competiţiei feminine de gimnastică, spre exemplu, a fost marcată de excelenta performanţă realizată de DANIELA SILIVAŞ, *care, după o evoluţie de înaltă ţinută, deosebit de apreciată atît sub aspect tehnic, cît şi al compoziţiei artistice, a cucerit trei medalii de aur şi una de bronz în finalele pe aparate.*

La paralele, *Daniela Silivaş* a obţinut a patra notă consecutivă *de 10*, exerciţiul său scoţînd în evidenţă acurateţea tehnică, amplitudinea mişcării şi noutatea elementelor acrobatice. Reprezentanta noastră a fost urmată în clasament de *Dagmar Kersten* (R.D.G.) şi, respectiv, *Elena Şuşunova* (U.R.S.S.). Virtuozitatea tinerei noastre gimnaste a fost la fel de evidentă şi în splendida sa evoluţie la bîrnă. Prezentînd un exerciţiu de mare dificultate, cu două salturi înapoi legate şi o ieşire perfectă cu dublu salt, Daniela a polarizat simpatia spectatorilor şi, deopotrivă, a tehnicienilor, medalia de aur revenindu-i de justeţe. De remarcat că la acelaşi aparat, *Gabriela Potorac* s-a clasat pe locul 3 (după *Elena Şuşunova*) cucerind medalia de bronz. Pe acelaşi loc 3 s-a situat şi *Phoebe Mills* (S.U.A.). Cea de-a treia medalie de aur cucerită de *Daniela Silivaş* a fost cea de la sol, unde gimnasta noastră şi-a etalat întreaga măiestrie, exerciţiul său de o plastică impecabilă şi prezentat într-un ritm dinamic încîntînd întreaga asistenţă.

Foarte bine s-au prezentat reprezentantele noastre şi în cea de-a patra finală, la sărituri — unde *Gabriela Potorac* (cea mai tînără componentă a echipei României) a confirmat evoluţiile sale constant bune de la J.O. şi a cucerit o preţioasă medalie de argint, iar *Daniela Silivaş* şi-a completat „colecţia" cu o medalie de bronz. Pe locul 1 s-a clasat *Svetlana Boginskaia.*

Cu trei medalii de aur (despre care am scris mai sus), două de argint (cu echipa şi la individual compus) şi una de bronz, Daniela Silivaş (reprezentantă a clubului sportiv şcolar „Cetate" Deva, în vîrstă de 18 ani) este, fără îndoială, una dintre vedetele acestei ediţii a J.O., fiind, de altfel, gimnasta cu cele mai multe trofee cucerite la actuala olimpiadă. Reamintim că în bogatul palmares internaţional figurează, de asemenea, titlurile de campioană mondială la bîrnă, paralele şi sol, precum şi patru titluri de campioană continentală, obţinute anul trecut, la Moscova (la individual compus, paralele, bîrnă şi sol).

Alte două medalii au fost cucerite şi de reprezentantele noastre în întrecerile de canotaj, desfăşurate pe pista nautică de pe rîul Han. În cea mai spectaculoasă cursă a ultimei zile, la schif 8+1 (sau „cursa corăbiilor lungi", cum mai este numită această probă), echipajul alcătuit din *Mihaela Armăşescu, Doina Bălan, Adriana Bazon, Marioara Trască, Olga Homeghi, Rodica Arba, Herta Anitaş, Veronica Necula* şi *Ecaterina Oancia* a obţinut „argintul"

În cadrul aceluiaşi concurs, echipajul României de schif 4 vîsle (alcătuit din *Elisabeta Lipă, Veronica Cogeanu, Anişoara Bălan* şi *Anişoara Minea*) s-a clasat pe locul 3, intrînd în posesia „bronzului". Aşadar, *la actuala ediţie a J.O., canotoarele şi canotorii noştri (prezenţi la startul a 9 probe) au cucerit 7 medalii — una de aur, patru de argint şi două de bronz.*

Ziua a treia a concursului de atletism a programat, între altele, şi finala probei feminine de 3000 m, în care *Paula Ivan* a cucerit medalia de argint, fiind despărţită de numai 62 de sutimi de secundă de cîştigătoarea întrecerii — sovietica *Tatiana Samolenko*, care a stabilit un nou record olimpic (8 : 26,53).

După medalia de argint obţinută în urmă cu cîteva zile în proba de 400 m mixt, înotătoarea *Noemi Lung* a urcat din nou pe podiumul de premiere, de astă dată la 200 m mixt, unde a cucerit „bronzul".

● *În comentariul agenţiei TASS sub titlul* „Buchetul de aur al Danielei" *se arată :* „Un frumos buchet de medalii a reuşit să adune, în ultima zi a concursului olimpic de gimnastică, sportiva română Daniela Silivaş. După ce în urmă cu două zile pierduse la numai 25 de miimi titlul olimpic la individual compus, în faţa Elenei Şusunova, campioana absolută a Europei şi-a luat duminică o revanşă netă, cîştigînd trei dintre cele patru medalii de aur puse în joc".

Comentatorul agenţiei japoneze de presă „KYODO" notează, între altele : „Gimnasta română Daniela Silivaş, care se mişcă pe aparate ca un spiriduş, a cîştigat trei titluri de campioană olimpică, în timp ce campioana la individual compus, Elena Şuşunova, eclipsată de data aceasta, nu a obţinut decît o medalie de argint şi una de bronz". *În continuare se scrie :* „La paralele, Daniela Silivaş a prezentat un exerciţiu extrem de dificil, adjudecîndu-şi medalia de aur cu un total perfect „20". Ea anunţa un fascinant recital, pe care l-a continuat cu brio, la bîrnă şi sol, cucerind de asemenea medaliile de aur".

Divizia A de fotbal

O ETAPĂ VIU DISPUTATĂ

● Satisfacţie mare în „Giuleşti" : Rapid, victorioasă la un scor categoric ● Dinamo, învingătoare în derbiul bucureştean ● Steaua a cîştigat într-un final pasionant ● Victoria — în continuare pe locul 3 în clasament

Ieri după-amiază, satisfacţie mare în Giuleşti, unde *Rapidul* a obţinut o victorie preţioasă, la un scor categoric (4—1) în faţa *Corvinului*. Şi în afara golurilor marcate de Balaur (min. 18). Ciolponea (min. 25 şi 81) şi Drăghici (min. 84), feroviarii mai puteau înscrie, dar au ratat cîteva situaţii foarte favorabile. Un reviriment (giuleştenii au marcat ieri, în medie, cîte un gol la nici 23 de minute, în timp ce pînă acum înscriseseră cîte unul la... 180 de minute) pe care îl aplaudăm şi, care a marcat startul noului antrenor al Rapidului, prof. I. Motroc. Sperăm că ascensiunea în clasament pe care i-o doream şi i-o dorim să continue !

Derbiul etapei şi al Capitalei a revenit pe merit liderei clasamentului, *Dinamo*, care a întrecut, cu 4—1 (1—1), pe *Sportul studenţesc*, după un meci antrenant, cu multe faze frumoase, aplaudate de numeroşii spectatori aflaţi ieri în tribunele (arhipline) ale stadionului din „Regie". Prima repriză, aşa cum arăta acel 1—1 de pe tabela de marcaj şi cum atestă şi raportul de cornere (2—2), a fost mai echilibrată, studenţii reuşind să facă faţă atacurilor elevilor lui Lucescu şi încercînd, mai timid, dar încercînd totuşi, să pericliteze poarta lui Stelea. Scorul a fost deschis de Vaişcovici, care a slalomat printre apărătorii adverşi şi a şutat plasat şi puternic la vinclu, în minutul 37. Gazdele au egalat, în minutul 40, la o fază lorgulescu — Lucaci — Ţîrlea, ultimul fructificînd un atac frontal, simplu şi rapid. După pauză însă, mai ales prin înlocuirea lui Sabou cu Lupu (schimbare inspirată efectuată de Mircea Lucescu), Dinamo a dominat şi mai clar partida (15—0 la cornere) şi, după ce Manu s-a opus consecutiv şuturilor lui Andone şi Varga, Lupu a rupt echilibrul (2—1). A urmat un aplaudat şut expediat, în urma unei preluări spectaculoase, peste poartă de Andone, apoi cel mai frumos gol al meciului (autor Mateuţ, în min. 63, la o pătrundere de o rară dezinvoltură, printre fundaşii studenţilor) şi stabilirea rezultatului, la o centrare impecabilă a lui Mateuţ, reluată în plasă de Andone (min. 84). Un gol la care au participat doi dintre cei mai buni jucători dinamovişti (alături de Cămătaru, Lupescu şi Rednic). De la învinşi, i-am remarca numai pe Manu şi Pană, ceea ce arată şi una din cauzele înfringerii — faptul că mijlocaşii şi atacanţii nu au periclitat careul advers, echipa mizînd prea mult pe apărare în faţa unui adversar superior valoric.

În al treilea joc din Capitală, *Victoria* a întrecut cu 2—1 pe *F.C. Farul*, menţinîndu-se pe locul al treilea, devenit... tradiţional pentru această echipă. Succesul l-a obţinut mai uşor decît arată scorul, ţinînd seama şi de faptul că, în prima repriză, în afara golului lui Costel Solomon, a mai avut şi o „bară". La 2—0 alta ar fi fost desfăşurarea ulterioară a întîlnirii...

Rezultate normale în meciurile *Universitatea Craiova — Flacăra Moreni* (1—0, studenţii din Bănie aflîndu-se la a patra victorie consecutivă), *S.C. Bacău — Oţelul* (4—0, jucătorii gălăţeni imitînd parcă degringolada din start a craiovenilor), *Inter Sibiu — F.C.M. Braşov* (3—0) şi *F.C. Argeş — A.S. Armata* (2—1). Pasionantă disputa de la Oradea, unde *Steaua* a cîştigat jocul cu *F.C. Bihor*, în extremis, cu 3—2, întorcînd rezultatul (iarăşi !) în ultimele minute, cînd Hagi a transformat un penalti şi apoi Balint a marcat golul decisiv (campionii au condus cu 1—0, prin golul lui Belodedici, dar după aceea au primit două goluri „semnate" de Mujnai !). În fine, surpriza rundei am consemnat-o în partida *„U" Cluj-Napoca — F.C. Olt*, unde oaspeţii au învins cu 1—0 o echipă care începuse campionatul cu + 3 la „adevăr" !

Dan PĂTRAŞCU

Divizia B de fotbal

Doar Petrolul şi Jiul, liderele seriilor I şi a II-a, au mai rămas neînvinse, după consumarea a cinci etape din întrecerea eşalonului secund.

În seria I, Petrolul — C.S. Botoşani 4—0, F.C.M. Progresul Brăila — Aripile Bacău 4—1, Metalul Plopeni — Siretul Paşcani 3—0, Poiana Cîmpina — Gloria Buzău 1—3, Steaua Mizil — Politehnica Iaşi 1—0. În clasament, *PETROLUL PLOIEŞTI* are 9 p, fiind urmată de *F.C.M. Progresul Brăila* 8 p, *Metalul Plopeni* 7 p, *Steaua Mizil* 7 p etc.

În seria a II-a, derbiul de la Rm. Vilcea, Chimia — Jiul s-a încheiat nedecis, 0—0. Alte rezultate : Electroputere Craiova — Sportul „30 Decembrie" 1—0, ICIM Braşov — Minerul Motru 1—0, Metalurgistul Slatina — Drobeta 2—0, Panduriii Tg. Jiu — Tractorul 1—1. În clasament, conduce *JIUL* cu 8 p, urmată de un grup de echipe cu cîte 6 p, dintre care primele sînt *Electroputere, ICIM, Metalurgistul.*

În seria a III-a, cele două echipe care se menţineau neînvinse în fruntea clasamentului după etapa trecută au fost ieri întrecute în deplasare : Olimpia Satu Mare de C.F.R. Timişoara (2—0), iar A.S.A. Progresul Timişoara de Chimica Tîrnăveni (tot cu 2—0). Pe primul loc, a trecut *U.T. ARAD* (ieri 3—1 cu A.S. Paroşeni Vulcan) cu 8 p, secundată de *Olimpia Satu Mare, Politehnica Timişoara* (4—1 cu Dacia Orăştie), *C.F.R. Timişoara* şi *A.S.A. Progresul Timişoara*, toate cu cîte 7 puncte.

Sub conducerea președintelui Nicolae Ceaușescu, România desfășoară o vastă activitate constructivă, participă activ la soluționarea problemelor lumii contemporane

RELATĂRI, ARTICOLE, COMENTARII ALE PRESEI DE PESTE HOTARE

Organe de presă din diverse țări ale lumii consacră spații importante activității României în plan internațional, inițiativelor președintelui Nicolae Ceaușescu, puse în slujba cauzei păcii și colaborării între popoarele lumii. Prin titluri sugestive, diverse ziare și reviste reliefează concepția românească asupra necesității întronării unor raporturi calitativ superioare între state, la adăpost de ingerințe și presiuni externe, eliminării subdezvoltării și făuririi unei noi ordini economice internaționale, afirmării independenței politice și economice autentice a tuturor statelor. În același timp, sînt evidențiate vocația constructivă, pașnică a poporului român, eforturile sale pentru asigurarea progresului multilateral al țării, subliniindu-se semnificația Congresului al IX-lea al partidului, ca moment istoric crucial în istoria modernă a României.

O politică în sprijinul păcii, înțelegerii și colaborării între națiuni

România, sub impulsul decisiv al președintelui Nicolae Ceaușescu, pornind de la primatul construcției socialiste, urmînd specificul național și imperativul păcii ca premisă esențială a creației sociale, a definit coordonatele dezvoltării multilaterale, conținutul pozițiilor și al activității sale internaționale atît în relațiile cu celelalte state, cît și în marile forumuri, în participarea la dezbateri și la reglementarea problemelor complexe cu care ce confruntă omenirea — se arată în articolul *„România : O politică în favoarea păcii și construcției"* din ziarul „LE MATIN DU SAHARA", care apare în Maroc.

O retrospectivă a marilor momente politice care au definit viața țării în ultimii ani, — relevă articolul — permite să se desprindă o idee dominantă : conștiința dezvoltării naționale în condiții de securitate, în contextul unei lumi contradictorii, lume caracterizată prin grave tensiuni și instabilitate. Într-o asemenea lume, care impune responsabilități sporite celor chemați să conducă destinele țărilor, președintele României, Nicolae Ceaușescu, se distinge printr-o remarcabilă capacitate de acțiuni decisive.

Relevînd strînsa legătură dintre politica internă și cea externă, promovată de România, de președintele Nicolae Ceaușescu, ziarul marocan scrie : Merită să remarcăm pe plan național ampla mobilizare a poporului român, a tuturor categoriilor sociale la elaborarea și traducerea în viață a marilor programe de dezvoltare a țării. Pe plan internațional, România se distinge printr-o amplă activitate de realizare și consolidare a celei mai vaste platforme de acțiune comună a tuturor forțelor progresiste, realiste, a tuturor țărilor pornind de la convingerea că popoarele sînt adevăratele făuritoare ale istoriei. Pe planul construcției interne, o idee de bază definește ansamblul filozofiei și practicii democrației românești : cu oamenii și pentru oameni, cu poporul și pentru popor. În planul acțiunii internaționale, acestor legi de existență și de acțiune le corespunde — am putea spune — o normă de conduită al cărei obiectiv este dintre cele mai generale : cu popoarele pentru popoare.

Această concepție profund democratică își găsește expresie sintetică în însăși acțiunea președintelui Nicolae Ceaușescu. În țară — totdeauna în contact direct cu oamenii, cu poporul, pentru a găsi soluții optime problemelor. Pe plan internațional — prin dialogul la nivel înalt, cu toți factorii de răspundere, prin informarea corectă a opiniei publice mondiale și mobilizarea ei energică la reglementarea marilor probleme de care depinde viitorul omenirii.

În articolul *„România : Drum ferm către progres"*, publicat în ziarul „EL SIGLO", din Columbia, se relevă că țara noastră „urmărește dezvoltarea, sporirea constantă a bunăstării sociale și economice a poporului său, garantînd demnitatea omului și afirmînd personalitatea umană".

Chimia românească — factor important al progresului multilateral al țării

Congresul Național de Chimie a prilejuit unor publicații din străinătate subliniereа realizărilor înregistrate de industria și cercetarea chimică românească în ultimii ani, a rolului științei și tehnologiei în sprijinirea progresului multilateral al României.

Într-o corespondență din București consacrată evenimentului, agenția T.A.S.S. relatează că acest prestigios forum științific a analizat, într-un spirit de înaltă exigență și răspundere, stadiul actual al chimiei românești, activitatea desfășurată în industria și cercetarea chimică și a stabilit măsurile necesare în vederea înfăptuirii programelor de organizare științifică și modernizare, de ridicare la un înalt nivel a calității și eficienței, în vederea creșterii mai puternice a contribuției chimiei la dezvoltarea economico-socială a țării.

Tovarășa academician doctor inginer Elena Ceaușescu, prim viceprim-ministru al guvernului, președintele Consiliului Național al Științei și Învățămîntului, a rostit cuvîntarea de deschidere a celui de-al III-lea Congres Național de Chimie, subliniind că industria chimică românească produce astăzi circa 20 la sută din întreaga valoare a producției-marfă industriale și satisface în cea mai mare măsură cerințele economiei naționale, ale întregii țări — se arată în continuare.

În articolul intitulat *„Știința și tehnologia în sprijinul progresului multilateral al României"*, ziarul „EGYPTIAN GAZETTE" relevă pe larg activitatea tovarășei academician doctor inginer Elena Ceausescu — „ilustru exemplu de sinteză între calitățile omului politic, dăruit propriei țări, și cele ale omului de știință, cu larg orizont intelectual, pentru care slujirea intereselor supreme ale națiunii sale se îmbină fericit cu remarcabila contribuție la progresul științei mondiale în domenii de vîrf, în planul cercetării fundamentale și, în același timp, al aplicării ei în practica social-economică".

Remarcabil om politic și de stat, strălucit om de știință și savant de largă recunoaștere internațională — relevă ziarul egiptean — academician doctor inginer Elena Ceausescu aduce în România o contribuție de seamă la îndrumarea și coordonarea activității de cercetare științifică și inginerie tehnologică, la elaborarea și realizarea programelor de dezvoltare economico-socială a țării.

„Egyptian Gazette" reliefează totodată, că a lupta pentru dezarmare, pentru oprirea cursei aberante a înarmărilor, pentru conversiunea benefică a sumelor irosite pentru înarmări în resurse ale dezvoltării, a găsi soluții reale problemelor dezvoltării, energiei, alimentației, sănătății, protejării mediului înconjurător, ridicării calității vieții — sînt tot atîtea imperative vitale care își găsesc în opera academicianului doctor inginer Elena Ceaușescu un ferm și devotat slujitor, un prestigios combatant pentru triumful lor.

În articolul *„Industria chimică — una dintre prioritățile dezvoltării industriale a României"*, publicat în cotidianul economic japonez de mare tiraj „THE CHEMICAL DAILY", se subliniază că programele de dezvoltare economică a României în perioada 1986—1990 marchează ritmuri susținute de creștere economică, ce se vor manifesta prin intensificarea participării României la schimburile internaționale.

Relevînd că activitățile de cercetare științifică și inginerie tehnologică au contribuit la dezvoltarea industriei chimice românești, cotidianul economic japonez subliniază că în cadrul Institutului Central de Chimie și al celor 24 de unități de cercetare specializate, sub coordonarea directă a academician doctor inginer Elena Ceaușescu, au fost create și înregistrate ca invenții românești un mare număr de produse și instalații tehnologice.

Transformări esențiale în întreaga viață economică și socială

Eforturile pașnice, constructive ale poporului nostru, angajat plenar în opera de edificare a noii sale vieți, sînt scoase în evidență de o serie de alte publicații.

„Realități românești" este titlul articolului publicat în revista „ZIMBABWE NEWS", în care se subliniază că, aplicînd creator legile generale și principiile socialismului științific la condițiile concrete, specifice ale țării, Partidul Comunist Român a elaborat o politică proprie de construire a unui nou sistem social în România, desfășurînd o vastă activitate politico-educativă, organizatorică și ideologică, de realizare a unei industrii naționale moderne, puternice, precum și pentru dezvoltarea agriculturii, asigurînd pe această bază progresul viguros al științei, educației și culturii.

România este o țară despre care citim mult în zilele noastre. Se scrie și se vorbește despre ea în toate limbile pămîntului. O țară pe harta Europei, care știe să se adreseze lumii întregi cu convingerea că are ceva de spus. Și nici nu este de mirare că există atîția oameni care se deplasează în România cu dorința de a cunoaște mai bine poporul român, preocupările sale pentru viitor — se arată într-un alt articol apărut în „EGYPTIAN GAZETTE".

În articolul *„România — de la țară agricolă la țară industrializată"*, apărut în revista iordaniană „AL RAED AL-ARABI", se face o analiză a perioadei de construcție socialistă, îndeosebi de după anul 1965, perioadă caracterizată — se subliniază în articol — de aplicarea unei strategii globale de dezvoltare a României, elaborată de președintele Nicolae Ceaușescu, personalitate cu o viziune de amplă perspectivă asupra sensului dezvoltării.

Realizările obținute în actualul plan cincinal, constată „Al Raed Al-Arabi", dovedesc cu claritate realismul opțiunilor de dezvoltare industrială și de prosperitate ale României, prin eforturile întregului popor român, pentru a-și ridica țara în rîndul statelor cu o economie avansată.

INFORMAȚIA ne tot globul

Necesitatea intensificării eforturilor pentru instaurarea unei noi ordini economice mondiale

Intervenția reprezentantului țării noastre la sesiunea Consiliului pentru comerț și dezvoltare al U.N.C.T.A.D.

GENEVA. — În Consiliul pentru comerț și dezvoltare al U.N.C.T.A.D. au continuat dezbaterile generale asupra problemelor interdependențelor din economia mondială și datoriei externe a țărilor în curs de dezvoltare.

Reprezentantul țării noastre a înfățișat pe larg poziția României, considerentele președintelui Nicolae Ceaușescu privind criza economică mondială și manifestările ei, persistența unor grave probleme nerezolvate, necesitatea continuării și intensificării eforturilor pentru instaurarea unei noi ordini economice internaționale.

Evidențiind că povara datoriei externe reprezintă una din cele mai grave probleme cu care sînt confruntate țările în curs de dezvoltare, reprezentantul țării noastre a arătat că, în concepția României, problema datoriei externe poate fi soluționată printr-o abordare globală, politico-economică, în cadrul căreia să se țină seama de nivelul de dezvoltare și posibilitățile de rambursare ale țărilor debitoare, precum și de eforturile pe care aceste țări trebuie să le depună pentru asigurarea dezvoltării lor economice și sociale.

A fost subliniată cerința perfecționării sistemului monetar-financiar internațional, a așezării sale pe o bază echitabilă și stabilă, a reluării fluxurilor financiare normale către țările în curs de dezvoltare, a diminuării ratei dobînzilor, astfel încît să se asigure revitalizarea economiei mondiale și reluarea rolului dinamic al țărilor în curs de dezvoltare în cadrul acesteia. Obiectivul soluționării durabile a problemei datoriei externe reclamă, totodată, eliminarea barierelor tarifare și netarifare, a discriminărilor din comerțul internațional și asigurarea unui acces larg și neîngrădit la cuceririle științei și tehnicii contemporane. În acest context, a fost pusă în evidență propunerea României cu privire la necesitatea organizării, în cel mai scurt timp, a unei conferințe internaționale, sub egida O.N.U., cu participarea cu drepturi egale a tuturor statelor, atît dezvoltate, cît și în curs de dezvoltare, în vederea soluționării problemelor grave din economia mondială, inclusiv a problemei datoriilor externe.

Ziua națională a Republicii Arabe Yemen

Astăzi, poporul Republicii Arabe Yemen sărbătorește împlinirea a 26 de ani de la proclamarea republicii, moment important al istoriei sale naționale, care a pus capăt regimului monarhic feudal, deschizînd calea unor importante prefaceri economico-sociale. În perioada care a trecut, poporul din R. A. Yemen, angajat într-un susținut efort constructiv, a obținut succese importante pe toate planurile : s-au pus bazele industriei naționale, au fost luate măsuri de dezvoltare și modernizare a agriculturii, s-a îmbunătățit sistemul de transport și telecomunicații, s-a dezvoltat rețeaua de învățămînt și asistență medicală.

În spiritul politicii sale consecvente de prietenie și solidaritate cu popoarele arabe, cu toate popoarele care au pășit pe calea dezvoltării de sine stătătoare, poporul român urmărește cu interes și simpatie realizările obținute de poporul R. A. Yemen în direcția consolidării independenței și a făuririi unei vieți noi, prospere. Între România și R.A. Yemen s-au statornicit relații de colaborare, întemeiate pe stimă și respect reciproc, care cunosc un curs ascendent, în beneficiul celor două țări și popoare, al cauzei păcii și înțelegerii internaționale.

Agerpres — ORELE 6-11

ASTĂZI în cadrul sesiunii Adunării Generale a Organizației Națiunilor Unite încep dezbaterile de politică generală. Reprezentanții a 154 de state membre și-au anunțat intenția de a prezenta punctele de vedere ale guvernelor lor în marile probleme ale lumii contemporane.

Dezbaterile de politică generală vor dura trei săptămîni.

SECRETARUL GENERAL al Organizației Unității Africane, Ide Oumarou, a criticat țările creditoare pentru opoziția manifestată față de organizarea unei conferințe internaționale care să ducă la soluționarea problemei datoriilor externe ale statelor africane. Scopul acestei conferințe, a spus el, nu este de a căuta confruntarea cu creditorii, ci de a găsi o cale echitabilă problemelor rezultînd din datoria externă de 218 miliarde dolari. Ide Oumarou nota că menționata conferință, a cărei idee a fost lansată în 1985, a fost aminată pentru anul viitor.

ASTĂZI SE DESCHIDE LA BRAZZAVILLE cea de-a VI-a rundă de convorbiri cvadripartite dintre reprezentanții Angolei, Cubei și R.S.A. cu participarea S.U.A. privind reglementarea pe cale pașnică a situației din sud-vestul Africii, a anunțat agenția Angop.

GUVERNATORUL prefecturii nipone Akita a cerut Comandamentului forțelor armate ale S.U.A. staționate în Japonia să suspende zborurile de antrenament efectuate de aviația militară americană deasupra regiunilor dens populate din această prefectură. Cererea survine incidentului petrecut la 22 septembrie cînd un avion militar american de tip „F-16" a aterizat forțat, ca urmare a unor defecțiuni, pe aeroportul central din prefectura Akita.

LA DURBAN, forțe de poliție și ale armatei regimului sud-african au intervenit împotriva celor peste 3 000 de docheri care au declarat grevă revendicînd îmbunătățirea condițiilor de muncă și de viață, abrogarea sistemului de apartheid. Peste 160 de docheri greviști au fost arestați. De la decretarea în țară a situației excepționale în iunie 1986, autoritățile rasiste de la Pretoria au aruncat în închisori aproape 40 000 de africani care au participat la acțiuni împotriva practicilor rasiste.

MAI MULTE PARTIDE POLITICE DIN HAITI s-au pronunțat în favoarea organizării de alegeri legislative într-un interval de șase luni, pentru a se trece cît mai rapid la normalizarea situației din țară.

Inițiativa lor înseamnă respingerea propunerii actualului șef al statului ca această consultare electorală să se desfășoare într-un interval de timp de doi pînă la doi ani și jumătate.

O INSTANȚĂ JUDECĂTOREASCĂ specială din Roma a început acțiunea intentată împotriva a 149 de membri ai unor grupări neofasciste, aceștia urmînd să fie trași la răspundere pentru numeroase acțiuni cu caracter terorist săvîrșite în perioada 1978—1983 în legătură cu cei inculpați există dovezi concludente privind participarea la răpiri și sechestrări de persoane, agresiuni, atentate cu bombe și trimiterea de colete capcană, avînd încărcături explozive.

Redacția și administrația : cod 70711 str. Brezoianu nr. 23—25, sector 1, cf. PTTR 1, Centrala telefonică 13.27.77 Secția scrisori — juridic : 13.27.73. Publicitatea cod 70709 str. 13 Decembrie 24, sector 1 cf. PTTR 1 telefon 14.18.16 Abonamentele se fac la toate oficiile poștale și difuzorii din întreprinderi și instituții. Cititorii din străinătate se pot abona prin ROMPRESFILATELIA Sectorul export-import presă P.O. Box 12—201 telex 10376 prsfir București, calea Griviței nr. 64—66, Tiparul I. P. „Informația" 1 2 3 4

PROLETARI DIN TOATE ȚĂRILE, UNIȚI-VĂ !

INFORMAȚIA Bucureștiului

ZIAR AL COMITETULUI MUNICIPAL BUCUREȘTI AL P.C.R. ȘI AL CONSILIULUI POPULAR AL MUNICIPIULUI BUCUREȘTI

ANUL XXXVI – Nr. 10 858 | 4 PAGINI – 50 BANI | Marți 27 septembrie 1988

ÎN SPIRITUL ORIENTĂRILOR ȘI INDICAȚIILOR TOVARĂȘULUI NICOLAE CEAUȘESCU

Producția destinată exportului, sub semnul celor mai înalte exigențe

Obiective prioritare ● **Organizarea temeinică a activității pe fiecare linie tehnologică, în fiecare secție și atelier ce lucrează pentru export ● Asigurarea în cele mai bune condiții a aprovizionării cu materii prime și materiale, astfel încît să se asigure ritmicitatea producției, o productivitate superioară ● Valorificarea tuturor resurselor existente în vederea onorării în avans, în condiții de inaltă calitate, a contractelor perfectate cu partenerii externi ● Urmărirea metodică, cu maximă exigență, a modului cum sînt îndeplinite, zi de zi, schimb de schimb, sarcinile la export ● Intensificarea acțiunilor vizînd asigurarea portofoliului de contracte pentru anul viitor.**

În lumina exigențelor subliniate de secretarul general al partidului, tovarășul Nicolae Ceaușescu, la recenta ședință a Comitetului Politic Executiv al C.C. al P.C.R., această perioadă premergătoare sfîrșitului de trimestru se definește prin intensificarea eforturilor tuturor colectivelor pentru realizarea în cele mai bune condiții a sarcinilor de plan, la toți indicatorii, pentru recuperarea restanțelor — acolo unde este cazul — astfel incît bilanțul pe nouă luni să constituie o bază temeinică pentru obținerea, la nivelul întregului an, al treilea din cincinalul dezvoltării intensive, a unor rezultate cît mai bune. Astfel se acționează și în unitățile din cadrul Centralei industriei mătăsii, inului și cînepei, comuniștii, toți oamenii muncii acționînd cu hotărîre pentru perfecționarea activității productive, pentru creșterea continuă a productivității, a eficienței economice.

Exportul deține locul prioritar pe agenda de lucru a organelor de conducere colectivă, realizările obținute relevînd, după cum arată tovarășa Mariana Firulescu, directorul general al centralei, marile resurse de care se dispune în acest domeniu. O experiență valoroasă în ceea ce privește sporirea producției destinate beneficiarilor de peste

Octav BURUIANĂ

(Continuare în pag. a II-a)

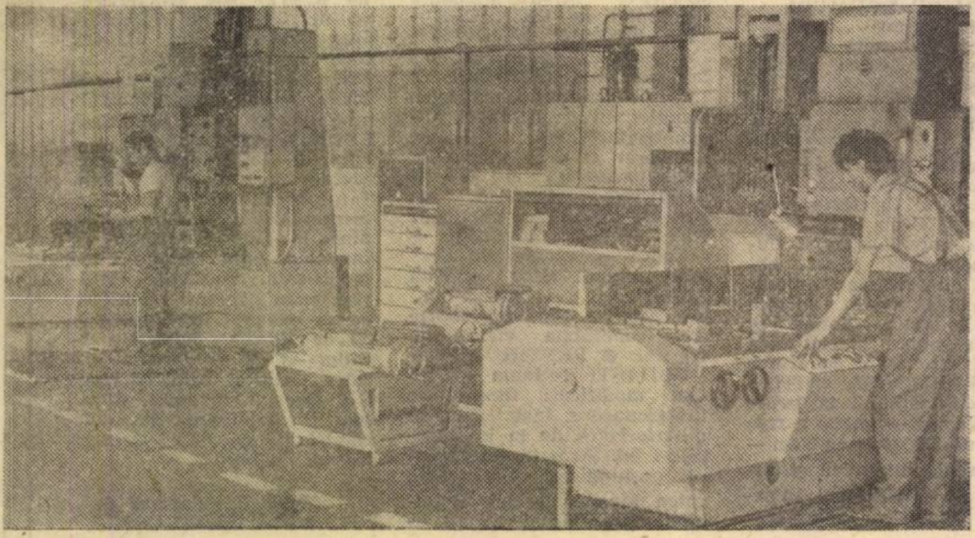

Întreprinderea „Semănătoarea". În secția sculărie care dispune de o dotare de înaltă tehnicitate se fabrică scule, dispozitive și verificatoare complexe, de mare precizie.

Mobilizare generală a forțelor satelor la culesul roadelor și efectuarea însămînțărilor de toamnă!

Obiective prioritare ● **Pretutindeni se cer luate măsuri ferme pentru intensificarea recoltării, asigurîndu-se organizarea temeinică a acestei activități. ● Obligațiile față de fondul de stat, achitate operativ, integral ● Se impune o judicioasă corelare a culesului cu transportul producției, direct din cîmp, în silozuri și depozite ● Eforturi susținute pentru accelerarea eliberării terenurilor și efectuarea arăturilor, la care trebuie să se lucreze zi și noapte ● Ritm maxim la semănatul cerealelor păioase ● În atenția specialiștilor, a fiecărui mecanizator : respectarea strictă a normelor tehnologice de înaltă calitate.**

În Sectorul agricol Ilfov, pînă la începutul acestei săptămîni, recoltatul culturilor de toamnă fusese efectuat, potrivit datelor centralizate la Direcția generală pentru agricultură a municipiului București, în proporție de *57 la sută la porumb, 54 la sută la soia, și 24 la sută la sfecla de zahăr*. Sînt, însă, unități agricole unde culesul a avansat și mai rapid, el fiind încheiat sau aflîndu-se în fază de finalizare, ceea ce demonstrează că există suficiente forțe și mijloace pentru ca tot ce a produs pămîntul să fie adunat rapid și fără pierderi.

În săptămîna aceasta se impune să se asigure, peste tot, mobilizarea amplă a locuitorilor satelor în campanie, organizarea desăvîrșită a muncii, astfel ca programele zilnice să fie realizate întocmai de fiecare

Nicolae FLORIAN

(Continuare în pag. a II-a)

ÎNFĂPTUIM NEABĂTUT TEZELE PENTRU PLENARA C.C. AL P.C.R.

Comuniștii – însuflețitor exemplu în muncă, de inițiativă și dăruire revoluționară

Tezele din aprilie, orientările și indicațiile de excepțională însemnătate cuprinse în magistralele expuneri ale tovarășului Nicolae Ceaușescu subliniază pregnant ideea că în actuala etapă de dezvoltare intensivă a patriei, rezolvarea problemelor complexe care apar la fiecare loc de muncă, în fiecare colectiv, determinate de necesitatea perfecționării și modernizării continue a producției și a produselor, de creșterea calității și competitivității acestora, implică sporirea permanentă a rolului conducător al partidului. Exercitarea acestui rol în fiecare întreprindere depinde de modul în care organele și organizațiile de partid își îndeplinesc atribuțiile ce le revin prin implicarea exemplară, în spirit revoluționar, a fiecărui comunist la soluționarea aspectelor concrete ale activității productive. Însușindu-și temeinic această cerință majoră, organizația de partid de la Întreprinderea de elemente de automatizare, desfășoară o intensă muncă organizatorică și politico-educativă, în vederea întăririi răspunderii comuniștilor care trebuie să se situeze neabătut în primele rînduri, în locurile hotărîtoare pentru îndeplinirea exemplară a planului pe acest an și pe întregul cincinal.

— Printre alte forme și metode folosite — ne spunea Ioan Somandru, secretarul comitetului de partid din această întreprindere — am apelat și la cadrul oferit de „Tribuna propagandistului". Am pornit de la premisa că propagandiștii, comuniști cu o deosebită pregătire politico-ideologică și profesională, buni cunoscători ai stadiului îndeplinirii sarcinilor de plan, atît la nivelul întreprinderii, cît și pe comparti-

Gheorghe NICULIȚĂ

(Continuare în pag. a III-a)

O secvență reprezentativă a noului urbanism bucureștean : podul Grant și cartierul Crîngași

Foto : Lucian SIMION

Locuințele, cît mai bine pregătite pentru sezonul rece

● Unitățile I.C.R.A.L. să-și îndeplinească riguros și integral programele ● Asociațiile de locatari, datoare să acționeze operativ, cu spirit de răspundere, pentru buna gospodărire a fiecărui imobil, a fiecărui apartament.

— *În cadrul pregătirilor pentru sezonul rece realizarea la timp și în condiții de calitate a tuturor lucrărilor vizînd buna întreținere a locuințelor, prevăzute în programul aprobat de Comitetul executiv al Consiliului Popular al Capitalei are o mare însemnătate. Care este stadiul îndeplinirii acestor lucrări, tovarășe ing. Ion Andrei, director general al D.G.D.A.L.?*

— În acest an, cu începere încă din primăvară, lucrătorii celor opt I.C.R.A.L. din Capitală prin intermediul unităților lor de pe teritoriul orașului — 30 de secții de construcții și prestări în construcții, 70 de sectoare de gospodărie locativă și 173 de centre-atelier de prestări servicii cu profil de tîmplărie, tinichigerie, ipsosărie, montări geamuri, lăcătușărie ș.a. — depun eforturi pentru realizarea reparațiilor capitale și curente prevăzute a fi executate la

Sorin ROȘCA-STĂNESCU

(Continuare în pag. a III-a)

Trăinicie

Prin tradiție, Piața 1848 din București este considerată a fi kilometrul 0 pentru măsurarea distanțelor ce leagă Capitala de celelalte localități ale patriei. O tradiție care pornește de la ideea că această piață reprezintă centrul geometric al municipiului, de aici plecind, spre cele patru zări, numeroase drumuri naționale.

Dar, astăzi, în București, peste tot — în Titan și Drumul Taberei, în Berceni și Pantelimon, în Aviației și 13 Septembrie în Tei și Militari, în Crîngași și Colentina, în Giurgiului și Floreasca — s-au înălțat, în Marele Oraș, adevărate și moderne orașe, fiecare cu multe zeci sau sute de mii de locuitori, fiecare cu simbolicul lui centru din care radiază zeci și zeci de drumuri deschizînd, apoteotic, Magistrala ce ne poartă în Epoca de Aur, spre Viitorul de Aur al Țării.

Pentru că, azi, nu numai kilometrul 0 este un punct de referință tradițional, ci Bucureștiul în întregime, fiecare cartier înnoit devenind un mare centru de referință, de la care începe măsurătoarea în spațiu și timp a minunatelor realizări care își înscriu un drum trainic în istorie.

IULIU RAȚIU

Producția destinată exportului, sub semnul celor mai înalte exigențe

(Urmare din pag. 1)

hotare s-a cristalizat la *Întreprinderea „Relon" Panduri*. În opt luni, planul la export a fost depășit cu 18 la sută. Dar măsura reală a eforturilor depuse reiese cu mai multă pregnanță dacă subliniem că în 1988 exportul cunoaște o dublare față de anul precedent, în condițiile creșterii cursului de revenire, ceea ce asigură o eficiență sporită a livrărilor pe piața externă. Și dacă produsele realizate sînt tot mai intens solicitate la export — planul a fost integral acoperit cu contracte de la începutul anului — o importanță tot mai mare capătă și exportul indirect, solicitările din partea unor întreprinderi din țară sporind continuu. În total, exportul direct și indirect reprezintă în volumul total al producției o pondere de peste 50 la sută. La țesăturile pentru confecții livrate beneficiarilor de peste hotare se adaugă astfel cantități tot mai mari de materiale pentru industria încălțămintei și confecțiilor, care, înglobate în produse cu un grad ridicat de prelucrare, valorifică superior materiile prime și munca încorporată.

Organizarea științifică a activității, perfecționarea sa continuă constituie o pîrghie esențială de optimizare a rezultatelor. Pentru producția de export au fost specializate linii tehnologice și chiar secții, în care lucrează, utilizînd o tehnică modernă, cele mai competente cadre. Fișa lunară de sarcini, instrument de lucru prin care se asigură defalcarea acestora în detaliu, pe utilaje și lucrători, asigură controlul amănunțit al execut rii ritmice, ireproșabil calitativ, a fiecărei operații tehnologice, a prevederilor de plan. Pînă în prezent, coeficientul de folosire a parcului tehnic este de 82 la sută, superior celui planificat — la mașinile de țesut el se cifrează la 90,6 la sută —, fapt ce vorbește elocvent despre preocupările vizînd tot mai buna valorificare a capacităților productive.

Modernizarea se află în centrul atenției colectivului. Pentru optimizarea fabricației, recent, au fost perfecționate instalația de impermeabilizare și cea de vaporizare, reducîndu-se astfel cu 25 la sută timpii de staționare, sporindu-se productivitatea și calitatea; au fost eliminate locurile înguste de la operația de canetare prin dotarea cu șase noi mașini de mare randament. Zestrea tehnică a unității sporește și prin acțiunile de autodotare, în paralel crescînd ponderea pieselor de schimb recondiționate.

Rezultatele obținute sînt nemijlocit legate și de stilul de muncă dinamic și eficient promovat de întregul colectiv, de la muncitor la director. Iată, în continuare, două exemple sugestive.

Este cunoscut faptul că asigurarea ritmicității fabricației, implicit a livrărilor, este condiționată de ritmicitatea aprovizionării. De aceea, în vederea prevenirii oricărei perturbări, întreprinderea a stabilit un adevărat flux informațional pentru cunoașterea la zi a stadiului fabricației firelor la furnizori, cu aceștia putîndu-se un dialog direct, permanent. Astfel se pot lua măsuri operative în cazul apariției oricăror deficiențe.

Creșterea gradului de complexitate a tehnologiilor, precum și necesitatea adaptării operative a fabricației la structura comenzilor de export impun o pregătire superioară a personalului. Și să notăm aici că de la începutul anului — față de 1 477 muncitori și specialiști, cît se prevăzuse inițial — au absolvit diversele cursuri de creștere a calificării ce au fost organizate 1 823 de lucrători, expresie a voinței lor de a lucra mai bine și mai eficient, a grijii întreprinderii de a le crea toate condițiile necesare în acest sens. Așa a fost posibilă, printre altele, sporirea gradului de poliservire la țesătorie — de la 4,7 la 5,3 războaie/muncitor —, asimilarea, în ultima perioadă, a 20 de modele noi înregistrarea unei flexibilități superioare a fluxului de fabricație.

Colectivul unității s-a angajat să livreze la export, pînă la finele anului, o producție suplimentară de peste 4 milioane lei. Angajament ce a fost depășit de pe acum, substanțial, fapt ce relevă o dată în plus eficiența eforturilor depuse pentru obținerea unor rezultate mai rodnice.

Mobilizare generală a forțelor satelor — la culesul roadelor și efectuarea însămînțărilor de toamnă!

(Urmare din pag. 1)

formație de mecanizatori sau cooperatori. Paralel cu recoltatul *trebuie acordată, pretutindeni, o atenție sporită transportului operativ al întregii producții, astfel ca aceasta să ajungă, în aceeași zi, direct din cîmp în silozuri și depozite. La sfecla de zahăr se cer respectate cu rigurozitate graficele întocmite în comun cu întreprinderile prelucrătoare*, evitîndu-se păstrarea îndelungată, pe cîmp, în grămezi, a recoltei ceea ce ar putea duce la deprecierea ei.

O acțiune ce se cere mult impulsionată în aceste zile: *eliberarea de resturi vegetale a tuturor suprafețelor destinate păioaselor de toamnă*. Numai în felul acesta se vor putea efectua la timp *arăturile și celelalte lucrări pregătitoare cerute de asigurarea unui semănat de calitate*. Ne aflăm în plină epocă de însămînțare a orzului și griului de toamnă, culturi care, alături de porumb, dețin cea mai mare pondere în balanța cerealieră a sectorului. *Semănatul va trebui să se încadreze cu strictețe, așa cum a indicat secretarul general al partidului în cuvîntarea rostită la Consfătuirea de lucru pe probleme de agricultură, în epoca optimă*. Aceasta impune ca în fiecare fermă, în fiecare întreprindere de stat și cooperativă agricolă, *formațiile de mecanizatori să realizeze viteze înalte, acționînd la semănat de dimineața și pînă seara, cînd nu se mai poate observa urma marcatorului*. Accelerarea ritmului de lucru nu trebuie să influențeze însă *nivelul calitativ al lucrării*. Acum mai mult ca oricînd, se impune *prezența permanentă pe ogoare a specialiștilor agricoli, care au datoria să vegheze cu toată răspunderea la respectarea normelor tehnologice prevăzute în programele orzului și griului*. Orice încălcare a regulilor agrotehnice la semănat poate avea urmări negative asupra viitoarelor recolte. De fapt, agrotehnica aplicată constituie elementul decisiv în obținerea unor randamente superioare, la toate culturile. O demonstrează pe deplin experiența și rezultatele fruntașilor care au reușit să realizeze în vara aceasta în condiții climatice dificile, recolte medii de *peste 7—8000 kg orz sau peste 6—7000 kg grîu la hectar*. În cadrul măsurilor tehnologice care au condus la aceste recolte un rol principal l-a avut *calitatea semănatului — încadrarea strictă în epoca optimă și realizarea densităților cerute, de 600—700 plante, în metru pătrat*. Sînt norme agrotehnice de bază ce trebuie respectate cu strictețe de fiecare mecanizator în vederea obținerii în 1989 a unor producții mari și sigure, la nivelul exigențelor impuse de noua revoluție agrară.

FESTIVALUL INTERNAȚIONAL „GEORGE ENESCU"

Prezență remarcabilă a Filarmonicii din Cluj-Napoca

Participarea prestigioasei Filarmonici din Cluj-Napoca la Festivalul „Enescu" se anunța ca un punct de interes major al programelor, iar așteptările n-au fost dezmințite. Primul concert, care a prilejuit o reîntîlnire cu talentatul dirijor turc Cem Mansur, cunoscut din anterioarele apariții la Ateneu, Radioteleviziune și Operă, l-a omagiat pe Enescu prin Suita I pentru orchestră: o lectură fluentă, plăcută, abandonată, parcă, nesfîrșitului șuvoi melodic. Solistul mult aplaudat al serii a fost violonistul Ștefan Ruha, a cărui puternică personalitate interpretativă și-a pus amprenta în susținerea pasionată a muzicii lui Chausson și Saint-Saëns. În Simfonia a IV-a de Schumann, nivelul colaborării dintre dirijor și orchestră a apărut cu totul remarcabil: calitatea sonoră a ansamblului (ca și a scurtelor solo-uri), angajarea artistică totală, exemplară, a filarmoniștilor clujeni au dat concreteței și putere de convingere nobilei viziuni constructive a dirijorului, impregnată de un genuin spirit romantic, de la nelinîștile primei părți, la melancolia „romanței" și dramatismul scherzo-ului, pînă la irepresibila exuberanță a finalului.

RADU GHECIU

Un nou concert de excepție al Filarmonicii bucureștene

După cantata *„România, pămînt al păcii"* de Cornel Trăilescu, încheiată în sonorități maiestuoase, *Simfonia a II-a în La major* de Enescu a cunoscut, în concertul Filarmonicii „George Enescu", o splendidă versiune interpretativă, dirijorul Horia Andreescu reușind să-i deslușească în chip magistral sensurile ascunse, să scoată la lumină cu deplină claritate și o nedezmințită suplețe dinamică materialul tematic aflat în continuă variație. O execuție pătrunsă de suflu eroic și de impulsuri generoase a uverturii *„Egmont"* de Beethoven a precedat apoi un alt moment culminant al serii, apariția pianistului englez Michael Roll în *Concertul nr. 3 în do minor* al aceluiași compozitor. Pianist matur, cu o personalitate puternică, stăpîn pe o tehnică impecabilă, Michael Roll posedă deopotrivă forță și sensibilitate, iar frazarea sa are claritatea și puritatea cristalului. Îl vom reîntîlni oricînd cu deosebită plăcere.

E. ELIAN

Interpretări de înalt profesionalism

Corul de cameră „Preludiu" al Ansamblului Artistic al U.T.C., condus de Voicu Enăchescu, a realizat un reușit concert în Studioul RTV. Programul a cuprins pagini extrem de variate repertorial, reflectînd ambițiile și profesionalitatea acestui remarcabil ansamblu. Astfel, nu este la îndemîna oricărei formații corale de amatori abordarea, la un înalt nivel artistic, a unor lucrări de Palestrina, Arcadelt, Castaldi, Leo Hassler, Schumann, Schubert, Sveșnikov. Alături de repertoriul universal de gen, în prim-plan s-au situat piese de Dan Voiculescu, Laurențiu Profeta, Tudor Jarda, Mircea Neagu, Vasile Spătărelu și Richard Oschanitzky, lucrări inspirate, în majoritate, din tezaurul folcloric. Corul „Preludiu" are o sonoritate omogenă, frazarea și dicția fiind clare, firești, inteligibile (să nu trecem aici peste acompaniamentul la pian realizat excelent de Ovidiu Cucu). Dincolo însă de datele de profesionalism ale evoluției, notăm în primul rînd bucuria cu care tinerii membri ai formației cîntă fiecare piesă, fiecare notă; este aceasta un rezultat merituos dacă ne gîndim la faptul că muzica într-adevăr „transmite", numai atunci cînd cel care interpretează „vibrează" la rîndul lui.

VIOREL CREȚU

„Întîlniri pedagogice". Biblioteca Centrală Pedagogică (str. Zalomit, nr. 12) a inițiat un ciclu de larg interes, în care (mîine, ora 13) va avea loc un medalion „B.P. Hasdeu", de la a cărui naștere s-au împlinit 150 de ani. Între comunicări: „Hasdeu și școala" de dr. Ion Orghidan, „Hașdeu economist" de Dan-Radu Vlad, „Eminescu și Hasdeu văzuți de Mircea Eliade" de prof. Mircea Handoca, „Hasdeu antropolog" de dr. George Anca, „Hașdeu inedit" de Octavian Onea.

CURIER cetățenesc

● ÎN FAZĂ AVANSATĂ de realizare se află noul pod feroviar de pe linia de centură, dintre stațiile București Sud și Popești-Leordeni, podul Glina. Vom reveni cu un reportaj ● REPARAȚII DE DRUMURI și asfaltări s-au executat ori sînt în curs de desfășurare pe calea Șerban Vodă, str. Cuza Vodă și Viorele, aleea Străduinței — din sectorul 4 al Capitalei ● ASTĂZI S-A DESCHIS, în urma unor lucrări de modernizare realizate de I.P.P.R.U.C., cofetăria Berceni Sud. S-au creat condiții de îmbunătățire a fluxului tehnologic pentru obținerea preparatelor, laboratorul a fost mărit, unitatea fiind, totodată, dotată cu mobilier nou. Specialitatea unității este tarta cu fructe ● O FRUMOASĂ INIȚIATIVĂ de toamnă: la terasa Piața Reșița — anexă a restaurantului [illegible] cu Nuci — s-a deschis duminică și urmează să funcționeze în perioada viitoarelor săptămîni, o expoziție de preparate și semipreparate care folosesc preponderent recolta de sezon. Sînt prezentate — ne spune Constantin Marcu, responsabilul unității — produse portionate la caserole și pahare, ca și borcane cu murături, produse de patiserie ș.a. Mustăria oferă, de asemenea, o largă gamă de preparate specifice, într-o ambianță primitoare ● PRIN CREAȚIE TEHNICO-ȘTIINȚIFICĂ proprie a fost realizată la autobaza Ferentari a I.T.B. o instalație modernă, complet electronizată și automatizată, de purificat, regenerat și alimentat autobuzele cu ulei ● ÎN COMUNA CHITILA, pe șos. Banatului nr. 200 locuiește cea mai vîrstnică — se pare — femeie din Sectorul agricol Ilfov — Veta Pellea, care urmează să împlinească în luna decembrie a.c. venerabila vîrstă de 101 ani. ● PENTRU AUTOMOBILIȘTI reținem că au fost modificați timpii de funcționare a instalațiilor de semaforizare de la intersecțiile: bd. Armata Poporului — prelungirea Grozăvești, calea Moșilor — bd. Republicii, șos. Mihai Bravu — bd. I. B. Tito, bd. Dimitrie Cantemir — bd. Mărășești și pe calea Victoriei, în fața Palatului Telefoanelor ● O PRESTAȚIE DE SEZON: încăpătări de cizme, este oferită de unitățile din calea Moșilor nr. 84 (cooperativa Încălțămintea manuală), str. Tunari nr. 85, tel. 10 42 90, str. Luncșoarei bl. 77, tel. 10 24 18, șos. Iancului bl. 106, tel. 53 25 87, șos. Mihai Bravu nr. 39, tel. 42 48 20, bd. Bucureștii Noi nr. 64, tel. 65 01 55, calea Moșilor nr. 127, șos. Colentina bl. 59 (cooperativa Arta încălțămintei) ● AUTOBUZELE LINIILOR 178 și 278 vor circula de la intersecția str. Ștefan Furtună cu str. Popa Tatu, prin str. Popa Tatu, Știrbei Vodă, 13 Decembrie, pînă la Sala Palatului. La înapoiere ruta rămîne nemodificată. Totodată, datorită unor lucrări edilitare ce se execută în Piața Gării de Nord, troleibuzele liniilor 87 și 97 circulă din calea Griviței prin bd. Ing. Gh. Duca, bd. A. I. Cuza, șos. N. Titulescu, de unde reintră în calea Griviței, pe traseul de bază.

Rubrică redactată de Mihai BĂRBULESCU

Ziua mondială a turismului

„Turismul — educație pentru toți!"

Intrată în tradiție, Ziua mondială a turismului este marcată în fiecare an la 27 septembrie, sub semnul unei devize ce definește, sintetic, caracteristicile majore ale turismului ca fenomen de masă. Deviza aleasă pentru acest an — „Turismul — educație pentru toți!" — reflectă semnificativ funcția socială a turismului în viața fiecărei țări. Ca mijloc însemnat de apropiere și înțelegere între popoare, turismul își împlinește rolul politic și economic cu atributele unui complex act de instruire și educație. Firește, nu peste tot în lume se poate vorbi despre o totală acoperire prin fapte a acestei devize.

În ce privește România, deviza „Turismul — educație pentru toți!" este reflectată convingător în tot ce se întreprinde, la noi, în acest domeniu.

Putem vorbi, mai întîi, despre politica țării noastre de continuă dezvoltare a turismului, în primul rînd prin sporirea permanentă a bazei sale materiale pentru valorificarea superioară a frumuseților naturale ale patriei, a celor create de om. Oglindind însăși dezvoltarea țării, turismul pe litoral, cel balnear și montan cunosc o intensă dezvoltare, beneficiari fiind, anual, milioane de oameni. Practicarea turismului la noi capătă importante valențe educative prin faptul că se urmărește cu consecvență — prin programele alcătuite pentru petrecerea vacanțelor — satisfacerea cerințelor spirituale ale oamenilor. Se cuvine remarcat, de asemenea, faptul că itinerarele cuprind, între punctele de maxim interes, numeroase obiective istorice, culturale, ctitorii contemporane ce oglindesc mărețele realizări ale poporului nostru în anii construcției socialiste.

Deviza Turism — educație pentru toți! constituie în România un țel permanent, conferindu-se acestei activități de largă audiență socială un rol tot mai însemnat în dezvoltarea armonioasă a personalității umane.

Prognoza lunii octombrie

Cum va fi vremea în luna lui *Brumărel*? Ne informează meteorologul Liana Cazacioc, de la Institutul de meteorologie și hidrologie. *Caracterizare generală. Temperaturile* medii ale lunii octombrie se vor încadra, în general, în limite normale, exceptînd regiunile sudice unde, pe alocuri, vor fi mai scăzute. Regimul *pluviometric* va fi deficitar în majoritatea zonelor, iar pe arii restrînse din sudul și estul țării se va înregistra un excedent de precipitații. Caracteristici ale evoluției vremii ● *În intervalul 1—10 octombrie* vremea va fi răcoroasă, cu cer variabil. La începutul intervalului vor cădea ploi în majoritatea regiunilor, iar la altitudini de peste 1 500 m lapoviță și chiar ninsoare. În ultimele zile ploile vor fi mai frecvente în sudul țării. Vîntul, în general slab, va prezenta intensificări în partea a doua a decadei. Temperaturile minime vor fi cuprinse între minus unu și 9 grade, mai coborîte în primele nopți, unde, pe alocuri, se va produce brumă, iar maximele, între 10 și 20 grade, local mai ridicate în regiunile sudice. ● În decada *11—20 octombrie* vremea va fi în general frumoasă. Cerul — nin — va prez mai accentuate sp tervalului, în regi unde va ploua. V slab, pînă la mo intensificări se v estul țării. Temp nime vor oscila grade, mai cobor nopți (frecvent s brumă), iar maxi și 22 grade, în rii putînd atinge ultimele zile. L duce ceață ● *21—31 octombrie* umedă în prim mai mult acop ameliora trept precipitații sub niță și ploaie, c mare în prima valului, după c stringe la regiu munte, izolat, v va prezenta in porare în estul nele montane. minime se vor și 14 grade, mai presiunile int ziua temperatur fi cuprinse între de. Dimineața, l duce ceață.

Maria R

Buletin r

Vreme fru variabil. Vîn moderat. Te ximă va osc 28 de grade între 12 și

SCHIMB camere, parț și apartamen re, etaj 1, apartament inferior, pe zonă sau P ciului. Tel.

SCHIMB nieră spațioa bastian, cu două camere Linăriei, V 84.98.16 sau

SCHIMB camere, con mandat, Bat două garson I. Tel. 47.56.

SCHIMB Drumul Tab lar, cartier propiere. Te

SCHIMB camere Bri 1 pentru si curte, lînc Muncii, Par 20 63.17.

VÎND Daci bricație 197 după ora 16

VÎND Dac 616, zero kr vincia. Tel.

VÎND Da bună, culoa 86.59.55.

VÎND Sk Tel. 45.58.85.

VÎND ap camere, cor Drumul T Ialomiței).

VÎND a camere, d 2 sporit, 28.04.36.

VÎND a fort I, etaj lentina — Tel. 87.25.12.

VÎND ara și cuptor, dio, sifoane cat. 61.21.53

VÎND ben înregistrate, tecă selectat

VÎND 4 față — spat bagaj. Tel.

VÎND te Tel. 30.10.03.

VÎND cass 41.09.12, dupa

VÎND but nou, 68.04.26

VÎND mas Dopleta 3 35.87.28.

VÎND Sim Sport. Cum tă Triumph piese. Tel.

PREDAU nieră mare, na, parter contract 39.90.02.

PREDAU mere, decon Alexandriei, (garsonieră)

PREDAU comandate, liberabili pri camere, chi

PREDAU garsonieră, mul Taberei

VÎND sau tract apar camere, dec 1, conf. I, trou. Tel.

CUMPĂR 124 Special, și televizor stare. Tel.

neteorologic

noasă, cu cer
t slab pînă la
peratura ma-
ila între 26 și
, iar minima
4 grade.

partament 3
er, L. Sălăjan
t două came-
Macaralei, cu
camere, etaj
ntru aceeași
antelimon, So-
44.97.56, zilnic
rgent garso-
să, liberă, Se-
similar sau
, Tineretului,
cărești. Tel.
75.27.50. (6177)
partament 3
ort I semico-
a Novac, cu
ere, confort
3 dimineața.
garsonieră,
erei, cu simi-
Titan sau a-
. 39.05.59.
partament 3
veanu etaj
ar sau la
i, Dimitrov,
imon. Tel.

1300, an fa-
Tel. 20.05.26,
(6483)
Break, bleu
Așteptpro-
.21.20. (6632)
cia 1100, stare
e bleu. Tel.
(6936)
ia 1000 MB.
(7099)
tament două
rt I, et. 10,
erei, (Valea
. 77.04.88.
ament două
andate, conf.
. 4. Tel.
(6400)
tament con-
inferior, Co-
D-na, Ghica.
(6548)
az 3 ochiuri
u butelie, ra-
, fier de căl-
(6179)
i noi, bine
noutăți disco-
e, 15.74.96.
aripi Trabant
, capac port-
55.62.90. (4370)
evizor Sport.
(5954)
GXF 71. Tel.
ora 17. (6230)
vin 205 l.
(6927)
nă de tricotat
4 ace. Tel.
(6838)
son, piese CZ
păr motociclete
Northon și
6.37. (6940)
ract garso-
n — Oza-
. Prelau
ir. Tel.
(7113)
ract 3 ca-
iate, Șos.
entru două
76.28.74.
ontract 3 de-
zona Șincai,
n schimb 3—4
ie. 11.49.87.
ontract (vind)
confort I, Dru-
. Tel. 78.89.80.
predau con-
tament două
omandate, etaj
Militari, me-
0.25.63. (6066)

auto Fiat
25, Lada
orice
(7187)

ult se-
nnorări
itul în-
nordice,
a sufla
unele
uce în
le mi-
și 12
primele
roduce
ntre 12
ul tă-
ade în
pro-
rvalul
va fi
cer
e va
ădea
bur-
mai
r-
e-
a

Comuniștii — însuflețitor exemplu în muncă, de inițiativă și dăruire revoluționară

(Urmare din pag. 1)

mente, oameni de inițiativă, au prestigiul și autoritatea necesare pentru a analiza, împreună cu membrii organizației de bază, cu colectivele unde își desfășoară activitatea, cauzele unor neajunsuri care apar la un moment dat, de a propune măsurile ce se impun și de a acționa pentru continua perfecționare a muncii.

După cum ne spunea ing. Gabriela Andriescu — secretar adjunct al comitetului de partid — în luna precedentă, în dezbaterea propagandiștilor s-au aflat trei probleme de strictă actualitate: mobilizarea oamenilor muncii pentru asigurarea unei calități maxime fiecărui reper, fiecărui echipament; reducerea importurilor prin grăbirea unor acțiuni de înnoire și modernizare a unor tehnologii; întărirea ordinii și disciplinei de muncă și tehnologice la fiecare punct de lucru.

Sintem, de acum, la sfîrșitul lui septembrie. Cum s-au finalizat intervențiile comuniștilor mobilizați de propagandiști, de membrii activului pentru realizarea obiectivelor propuse? Iată: pe baza studiilor efectuate în această perioadă de către o serie de comuniști, printre care se numără Ștefan Grosu, Nicolae Palfi, Ion Fleșer, Radu Ristache sau Gheorghe Drăgan, au fost introduse în procesul de fabricație unele materiale indigene. Rezultatul — reducerea importului de chimicale, la nivelul unui an, cu peste un milion lei. De asemenea, prin asimilarea unor componente electronice (potențiometre, conectoare, circuite integrate) importul va fi redus în cursul acestui an cu alte peste două milioane lei.

Realizări au fost consemnate și în ceea ce privește întărirea ordinii și disciplinei și implicit în creșterea calității producției. Eficiența intervențiilor educative întreprinse de comuniști ne-a fost demonstrată, printre altele, și de două secvențe înregistrate chiar în ziua documentării noastre. Am urmărit, astfel, desfășurarea unei dezbateri pe marginea rezultatelor cursurilor „politehnicii muncitorești". Între invitații la dezbatere se aflau și tinerii Tecfil Tesanu, lăcătuș, Gheorghe Savu și Paul Marge, electroniști, în a căror activitate se înregistraseră unele neajunsuri privind calitatea produselor. Analizînd în mod autocritic situația, ei înșiși au scos la iveală cauzele: indisciplina în frecventarea cursurilor politehnicii, neinsușirea celor mai noi cunoștințe în domeniu. Concluzia discuției nu s-a rezumat la angajamentul celor trei tineri de a face totul pentru a păși, la rîndul lor, în primele rînduri ale celor mai buni muncitori din secție. Comuniștii Viorel Scutelnicu și Florin Albu și-au asumat sarcina de a se ocupa îndeaproape, o perioadă de timp, de pregătirea profesională a acestor tineri. Am surprins, de asemenea, în pauza de masă, animația din fața vitrinei calității, aflată în secția montaj. Pe lîngă produsele de calitate extra, fuseseră expuse acolo și cîteva repere neglijent executate. În dreptul unui „subansamblu comutator" se preciza că munca superficială, lucrul de slabă calitate ale Corneliei Moldovan — autorul acestor produse — au o strînsă legătură cu manifestările sale de indisciplină (întîrzieri repetate la program, absențe nemotivate). Calitatea, i-au spus comuniștii, aflați de față, mai depinde și de ridicarea nivelului de pregătire profesională. Ea a fost determinată să participe la cursurile de perfecționare organizate în secție.

Pot fi date și alte exemple privind influența muncii politico-organizatorice asupra perfecționării activității de la I.E.A., a acțiunilor întreprinse de comuniști — aflați în primele rînduri ale rezolvării problemelor producției, în locurile hotărîtoare. Ne oprim însă aici, consemnînd, în încheiere, punctul de vedere al secretarului comitetului de partid. „Realizările obținute, ne spunea tov. Ioan Somandru, sînt, fără îndoială, rezultatul activității organizației noastre de partid în ansamblu, precum și a fiecărui comunist în parte. Vreau să relev că măsurile luate, acțiunile întreprinse au avut deseori ca punct de plecare o anumită situație sau un anumit fenomen negativ pe care a trebuit să-l depășim. Și l-am depășit cu succes. Dar trebuie să ne facem o severă autocritică în ce privește activitatea de prevenire a unor neajunsuri. Dacă munca politico-educativă și organizatorică ar fi fost mai bine organizată și condusă, am fi determinat ridicarea în mai mare măsură a nivelului de conștiință, al spiritului revoluționar al comuniștilor și al celorlalți oameni ai muncii. În acest lumina cerințelor formulate în Tezele din aprilie, vom acționa cu toate energiile pentru ca, așa cum ne cere secretarul general al partidului, fiecare comunist să devină un exemplu în muncă și viață, să se situeze prin faptele sale, permanent, în primele rînduri, în locurile hotărîtoare ale întregii activități.

ÎN EDITURA POLITICĂ A APĂRUT:

NICOLAE CEAUȘESCU

Cuvîntare la marea adunare populară din municipiul Timișoara cu prilejul vizitei de lucru în județul Timiș și al deschiderii noului an de învățămînt

15 septembrie 1988

● Aplicarea neabătută a principiului muncii și conducerii colective constituie tema unui amplu schimb de experiență ce va avea loc astăzi în organizarea Consiliului sindicatelor din sectorul 4. Participă secretari ai comitetelor sindicatelor, precum și membri ai comisiilor organizatorice ale acestora din întreprinderi.

● În cadrul programului de educație materialist-științifică al Centrului de cultură și creație „Cîntarea României" de la Întreprinderea de confecții și tricotaje, la biblioteca centrului va avea loc, tot azi, la ora 14,45, prezentarea cărții *„Ce este universul"* apărută în Editura Albatros.

Locuințele, cît mai bine pregătite pentru sezonul rece

(Urmare din pag. 1)

peste 1 000 imobile. Au fost realizate revizii la aproape 150 de subsoluri tehnice. Pînă la 30 noiembrie programul stabilit va fi îndeplinit integral și în ceea ce privește înlăturarea fenomenului de condens. Aș adăuga că în privința sobelor — programate pentru refacere și reparații — au fost finalizate pînă în prezent aproape toate lucrările. În direcția economisirii consumului de gaz metan și combustibil lichid, un accent deosebit a fost pus pe îndeplinirea întocmai a programului de revizii și reparații ale centralelor termice de bloc, modernizarea și înlocuirea unor cazane sau calibrarea unui mare număr de arzătoare și injectoare.

— După cum se știe, buna întreținere și gospodărire a imobilelor este nemijlocit legată de satisfacerea operativă a prestațiilor de sezon solicitate de locatari, contra cost. Ce ne puteți spune în această privință?

— Pînă în prezent au fost executate peste 42 000 de lucrări de reparații la tîmplărie, etanșeizări uși și ferestre (sau montarea celei de-a treia ferestre), reparații de pardoseli, completări de geamuri etc. În corelație directă cu modernizarea generală a Capitalei, cu exigențele ridicării gradului de confort și civilizație, diversificarea prestațiilor de servicii s-a concretizat în acest an în forme noi, deosebit de solicitate cum sînt: spălarea chimică a instalațiilor de încălzire centrală, soluții moderne de eliminare a fenomenului de condens, cărora li se adaugă altele, vizînd ridicarea generală a calității locuinței ca de exemplu confecții și montări de ornamente din ipsos pentru decorațiuni interioare, montări de jaluzele din textile și p.v.c., lucrări de depanare și întreținere de antene Tv ș.a. Desigur, diversificarea prestațiilor de servicii către populație presupune ridicarea continuă a pregătirii profesionale a lucrătorilor. Doresc să arăt că în acest an aproape 250 de muncitori urmează să se califice în diferite meserii sau să se policalifice, iar alți 3173 sînt cuprinși în sistemul de perfecționare. Ne este deosebit de clar că trebuie să satisfacem în condiții mult mai bune solicitările populației. Mă refer, în primul rînd, la scurtarea termenelor de execuție, la sporirea operativității în cazul fiecărei lucrări în parte, la ridicarea calității prestațiilor. De altfel, țin să precizez că pentru îndeplinirea acestui deziderat am intensificat controlul intern, la nivelul D.G.D.A.L., ca și al I.C.R.A.L., cu atît mai mult cu cît, trebuie să recunoaștem, mai sînt cazuri de tărăgănare a lucrărilor, de indisciplină pe unele șantiere.

— Cum se desfășoară conlucrarea dintre întreprinderile edilitare și asociațiile de locatari pentru o mai bună gospodărire a imobilelor?

— I.C.R.A.L., cu sprijinul consiliilor populare ale sectoarelor, au reușit să antreneze în mai mare măsură asociațiile de locatari la acțiunile gospodărești, numeroase imobile prezentîndu-se în condiții corespunzătoare. Cu toate acestea, mai sînt destule cazuri de locatari și asociații care nu respectă obligațiile ce le revin în privința bunei întrețineri a locuințelor, a conservării părților și instalațiilor comune din clădiri și a efectuării la timp a lucrărilor de reparații. Nu este mai puțin adevărat însă că mai întîlnim și situații în care S.G.L. tergiversează unele lucrări, iar conducerile întreprinderilor nu intervin întotdeauna ferm pentru înlăturarea neajunsurilor. Este necesar să insistăm mai mult pentru întărirea colaborării cu asociațiile de locatari în vederea identificării operative a defecțiunilor survenite în imobile spre a lua și aplica operativ măsurile necesare întreținerii corespunzătoare a fondului locativ.

O nouă confirmare a înaltei clase a gimnasticii românești

Daniela Silivaș, deținătoarea celui mai frumos „buchet" de medalii olimpice

Întrecerile feminine de gimnastică din cadrul celei de-a 24-a ediții a Jocurilor Olimpice de vară s-au încheiat, dar comentariile lor vor mai continua, sîntem convinși, multă vreme. Iar în centrul tuturor acestor comentarii se află splendida performanță a excelentei sportive care este DANIELA SILIVAȘ — gimnasta care a dominat de o manieră categorică actuala ediție a J.O. cucerind trei medalii de aur (la paralele, sol și bîrnă), două de argint (cu echipa și la individual compus) și una de bronz (la sărituri). O performanță care confirmă încă o dată înalta clasă a școlii românești de gimnastică și care demonstrează cu strălucire valoarea și talentul gimnastelor noastre, dîrzenia extraordinară cu care — ca de atîtea și atîtea alte ori — aceste minunate sportive au luptat pentru a reprezenta cu cinste culorile patriei.

Sigur, nu uităm că la această ediție a Olimpiadei fetele noastre au mai cucerit — într-o companie deosebit de puternică — o prețioasă medalie de argint și în întrecerea pe echipe, că Gabriela Potorac (cea mai tînără componentă a formației sau, altfel spus, „schimbul de mîine" al „ștafetei românești", care de ani de zile se menține pe cele mai înalte piscuri ale ierarhiei internaționale) și-a apropriat și ea, tot în finalele pe aparate, o medalie de argint (la sărituri) și una de bronz (la bîrnă). Daniela Silivaș rămîne însă eroina acestor jocuri. Și, pentru a nu fi acuzați de subiectivism, iată doar cîteva dintre multele „argumente" culese din comentariile agenților internaționale de presă: „Daniela Silivaș — apreciază agenția spaniolă E.F.E. — a dominat de o manieră impresionantă finalele pe aparate". „Daniela Silivaș — notează comentatorul agenției A.D.N. Berlin — și-a început recitalul cu un ireproșabil exercițiu la paralele, exercițiu răsplătit, ca și în concursul anterior, cu nota maximă de «10». După numai o jumătate de oră, Daniela Silivaș a încîntat spectatorii și la bîrnă unde și-a adjudecat medalia de aur. Concentrîndu-se la maximum românca și-a încheiat splendida evoluție cu un original exercițiu la sol, care i-a adus al treilea titlu olimpic". Sub titlul „Buchetul de medalii de aur al Danielei", în comentariul agenției T.A.S.S se arată, între altele: „După ce în urmă cu două zile pierduse la numai 25 de miimi titlul olimpic la individual compus, în fața Elenei Șușunova, campioana absolută a Europei și-a luat duminică o revanșă netă, cîștigînd trei dintre cele patru medalii de aur puse în joc. Silivaș a demonstrat în spectaculoasele sale exerciții multă siguranță și măiestrie"...

...Multiplă campioană mondială și europeană, Daniela Silivaș este acum și multiplă campioană olimpică. Un triumf al Danielei, al gimnasticii feminine românești în general. Un triumf însă absolut firesc, anticipat de altfel de excelentele rezultate obținute de ani de zile de sportivele ce ne-au reprezentat la cele mai importante competiții internaționale, anticipate de minunatele condiții de pregătire ce le-au fost create lor, ca și sportivilor noștri în general, și — nu în ultimul rînd — de înaltul profesionalism dovedit de cei care se ocupă de pregătirea gimnastelor din lotul național ori a celor de la cluburi.

Marian GHIOLDUȘ

> La întrecerile de gimnastică din cadrul Olimpiadei arbitrii au acordat nota „10" de 39 de ori (de 23 ori în competiția masculină și de 16 ori în cea feminină). *Cele mai multe note maxime (7) le-au primit reprezentanta noastră DANIELA SILIVAȘ și sportivul sovietic Dmitri Bilozercev.*

Agendă olimpică

● *O nouă medalie pentru delegația noastră a fost cucerită de halterofilul* Nicu Vlad, *care s-a clasat pe locul 3 la categoria 100 kg (cu 402,5 kg). Primele două locuri au fost ocupate, în ordine, de* Pavel Kuznețov *(U.R.S.S.) — cu 425 kg, și* Andor Szanyi *(Ungaria) — cu 407,5 kg.*

● *Au intrat în întrecere și participanții de la caiac-canoe. Prezenți în trei probe masculine, pe distanța de 500 m, reprezentanții României s-au calificat pentru semifinale:* Aurel Macarencu *— la canoe simplu (în serie s-a clasat pe locul secund),* Angelin Velea *și* Daniel Simion *— la caiac dublu (tot locul 2 în serie),* Grigore Obreja *și* Gheorghe Andriev *— la canoe dublu (locul 4 în cea mai puternică serie preliminară și, apoi, locul secund în recalificări).*

● *Foarte bine continuă să se comporte tînărul nostru pugilist* Daniel Dumitrescu, *care, în limitele categoriei pană, a obținut a treia victorie. El l-a învins la puncte (decizie 3—2) pe thailandezul* Pongsri Wanchai, *urmînd ca în sferturile de finală să-l întîlnească pe olandezul Regilio Tuur (cel care l-a eliminat, prin K.O. în prima repriză, pe campionul mondial al categoriei, americanul Banks).*

● *Mare surpriză în turneul feminin de baschet:* Australia — Uniunea Sovietică *60—48 (!), dar ambele formații s-au calificat pentru semifinale (unde Australia va întîlni Iugoslavia, iar U.R.S.S. va juca în compania echipei S.U.A.).*

● *Americanul* Carl Lewis *nu încetează criticile la adresa celor care au alcătuit programul întrecerilor de atletism. În afară de faptul că a trebuit să concureze la săritura în lungime aproape concomitent cu seriile de la 200 m, iată încă o anomalie; în primul tur a alergat în ultima serie, iar în turul secund — în prima, cu o pauză mai mică de o oră.*

Ancheta noastră pe urmele unei sesizări

Practici care se cer eradicate

Am fost sesizați asupra existenței unei practici care, în mod firesc, stîrnește cel puțin nedumeriri: în două unități comerciale, unii lucrători ar avea... „angajați" personali. Cine le permite asemenea practici? Cum sînt acești remunerați? Iată un prim set de întrebări la care am căutat răspuns. Un al doilea vizează fondul activității: ce efecte are o asemenea practică asupra calității servirii cetățenilor?

...Starea igienico-sanitară din localul Chirigii este precară. Debarasarea meselor și spălarea veselei cad în sarcina lucrătorilor desemnați pentru aceasta. Numai că aici întîlnim o persoană îmbrăcată în halat, pe Elena Mehedințu, care lucrează, e adevărat, cu rîvnă, dar fără a fi încadrată în unitate. Desigur că în aceste condiții nu are nici carnet de sănătate, cu analizele la zi. Ce-i drept, nici restul lucrătorilor nu au carnetele de sănătate vizate. Cum de este posibil acest lucru? Iată cum: la data de 9 septembrie, un control igienico-sanitar constată și consemnează în registrul de control că „sînt necesare, la restaurantul Chirigii, măsuri urgente de deratizare", dar nu sesizează lipsa de preocupare pentru efectuarea analizelor obligatorii pentru orice lucrător din comerțul alimentar. Mai mult, ultimul control intern — la care au participat funcționari ai I.A.P.L. „Central" — nu a sesizat această stare de fapt.

Peste drum, la restaurantul „Cibin", aceeași lipsă de ordine, aceeași practică. Un tînăr, Marian Surcel, „ajuta" personalul unității la... bunul mers al treburilor. În același timp, sub „îndrumarea" lucrătoarei Alexandra Florea, alt tînăr repara (fără a fi în măsură să prezinte autorizație în acest sens) instalația sanitară. La bar servea o femeie care, o dată cu sosirea noastră, a... dispărut. Responsabilul unității, Nicolae Iordache, „nu știa nimic" în legătură cu ea. La fel cum „nu știa nimic" nici în legătură cu motivul pentru care, de aproape două săptămîni, nimeni nu mai folosea caietul de evidență a banilor personali și nu mai semna în condica de prezență. Lipsa de supraveghere a activității are consecințe evidente: ospătarii spală vasele și mătură, în vreme ce, în schema unității, figurează și lucrători pentru aceste operații, dar care sînt la rîndul lor supliniți, așa cum s-a văzut, de „angajați" personali.

O practică, așadar, în flagrantă contradicție cu legea, conducînd ea însăși la prejudicierea consumatorilor. Să ne gîndim numai la faptul că aceștia neavînd răspunderi legale își pot permite să încalce normele de comerț în vigoare fără a da socoteală altcuiva decît cel mult celor... care îi remunerează. Din ce „fonduri"?

Fără îndoială, după cum am și primit asigurări ferme din partea conducerii I.A.P.L. „Central", se vor lua de urgență măsuri pentru curmarea acestor practici.

Sorin ROSCA-STĂNESCU
Horia TABACU

INFORMAȚIA pe tot globul

Sesiunea Adunării Generale a O.N.U.

Începerea dezbaterilor de politică generală

NAȚIUNILE UNITE. — La New York au inceput luni dezbaterile de politică generală din cadrul celei de-a 43-a sesiuni a Adunării Generale a Organizației Națiunilor Unite, în cadrul cărora șefii delegațiilor celor 159 de state membre prezintă pozițiile guvernelor lor față de cele mai grave și urgente probleme pe plan politic, economic, social, militar, cu care se confruntă lumea. Se detașează preocuparea față de cauza păcii, față de gravele decalaje de dezvoltare, față de enormele poveri financiare care apasă pe umerii popoarelor din țările în curs de dezvoltare.

Deschizind — prin tradiție — dezbaterile generale, ministrul relațiilor externe al Braziliei, Roberto de Abreu Sodre, a consacrat o parte importantă a discursului său situației economice și financiare a țărilor în curs de dezvoltare, atrăgind atenția asupra reculului înregistrat de ritmul de creștere economică a acestui grup de state, care s-a redus de la 5,5 la sută în anii '70, la mai puțin de 3 la sută în actualul deceniu. Capacitatea de penetrație economică a țărilor în curs de dezvoltare pe piețele țărilor dezvoltate s-a redus de la 28 la sută, în 1980, la 19 la sută, în 1987, în timp ce acest indice al țărilor industrializate a crescut la 71 la sută. În termeni reali, a adăugat vorbitorul, țările „lumii a treia" au pierdut, în ultimul sfert de veac, circa 25 la sută din locul pe care îl ocupau în exporturile mondiale, iar în prezent sint nevoite să transfere în exterior resurse reclamate de urgență de propria lor dezvoltare. El a subliniat necesitatea ca țările dezvoltate să treacă la diminuarea ratelor ridicate ale dobinzilor și la eliminarea măsurilor protecționiste, pentru a se crea, astfel, perspective comerciale mai favorabile pentru țările îndatorate, sprijinindu-le în acest fel să depășească dificultățile cu care sint confruntate.

În încheiere, ministrul brazilian și-a exprimat preocuparea față de stagnarea procesului de pace în America Centrală, apreciind că destinderea din raporturile internaționale va avea un efect benefic asupra eforturilor de găsire a unei soluții negociate și la conflictul din regiune.

O cuvintare a secretarului general al C.C. al P.C.U.S.

MOSCOVA. — Într-o cuvintare rostită la întilnirea de la Moscova a conducătorilor mijloacelor de informare în masă, instituțiilor ideologice și uniunilor de creație din U.R.S.S., Mihail Gorbaciov, secretar general al C.C. al P.C.U.S., a evidențiat că în viața societății sovietice a început o nouă etapă, cea a unei activități practice intense, reclamată de înnoirea societății, de realizarea unei noi calități în toate sferele vieții economice, sociale, politice. În acest proces creator trebuie să sporească și rolul și răspunderea mijloacelor de informare în masă. Secretarul general al C.C. al P.C.U.S., a arătat că, în general, se impune formarea unei atitudini noi a oamenilor față de muncă, față de viață și societate, este necesară creșterea răspunderii, întărirea disciplinei și ordinii. Avem nevoie ca de aer de ordine, răspundere și inițiativă — a spus vorbitorul. Subliniind apoi necesitatea adincirii democrației socialiste, a precizat că aceasta presupune în mod obligatoriu legalitate, răspundere și disciplină, apărarea cauzei socialismului.

În prezent — a spus vorbitorul — ne angajăm în procese de asemenea amploare incit sint necesare eforturi uriașe în activitatea teoretică și politică, în organizarea și consolidarea societății, iar exponentul acestora nu poate fi decit partidul. Secretarul general al C.C. al P.C.U.S., a relevat că în cadrul înfăptuirii hotăririlor celei de-a 19-a Conferințe Unionale a partidului se află în curs și pregătirea unor plenare ale C.C. al P.C.U.S., și, de asemenea, urmează să se dea publicității, în vederea unei largi dezbateri, proiectul noii legi electorale și proiectul privind amendamentele la Constituția U.R.S.S.

R.S.A.: Noi proiecte de lege destinate perpetuării discriminării rasiale

PRETORIA. — Parlamentul sud-african a inceput dezbaterea unor proiecte de lege care vor face și mai draconică legislația de apartheid. Potrivit presei sud-africane, proiectele prezentate spre dezbatere prevăd dislocarea populației africane din „zonele albe", adică regiunile industriale și agricole cele mai dezvoltate ale țării. Prezentate de Partidul Național, de guvernămint, drept o „incercare de liberalizare a apartheidului", noile proiecte de lege exprimă de fapt dorința guvernanților de la Pretoria de a perpetua una din pietrele unghiulare ale apartheidului — discriminarea rasială. De altfel, lozinca electorală a acestui partid pentru alegerile municipale din octombrie este cit se poate de edificatoare — „Zone diferite pentru rase diferite — aceasta este politica partidului nostru".

PENULTIMA ORĂ...

ÎNARMAREA LA... CONSULT MEDICAL. Experții Organizației Mondiale a Sănătății apreciază că alocațiile militare mondiale ce revin la nivelul unei... jumătăți de oră, adică aproximativ 60 de milioane de dolari, ar fi suficiente pentru lansarea celor trei programe ale O.M.S. vizind combaterea bolilor tropicale. Sumele consumate de înarmare într-o jumătate de zi (peste un miliard și 400 milioane de dolari) ar asigura vaccinarea tuturor copiilor din lume contra maladiilor infecțioase, iar cheltuielile militare pe 24 de ore ar permite lichidarea paludismului, boală ce se numără printre cele mai grave din lumea a treia. Aplicarea unor asemenea rețete sănătoase reclamă, însă, un leac eficient împotriva... febrei galopante a înarmării globale.

CONFLICTELE ȘI DRAMELE COPILĂRIEI. La reuniunea sa anuală, desfășurată la Copenhaga, U.N.I.C.E.F. a denunțat „marile suferințe fizice și psihice" la care sint supuși copiii în zonele de conflicte militare. Cind nu sint expuși direct gloanțelor, obuzelor și bombelor, aceștia „sint grav afectați de depresiuni nervoase, teamă sau disperare", au relevat experții U.N.I.C.E.F., care au propus ca viitoarea convenție a O.N.U. privind drepturile copilului să condamne recurgerea la forța armelor.

„PETELE NEGRE" ALE HEROINEI PURE. La Barcelona trei oameni și-au pierdut viața, duminică 11 septembrie, din cauza consumului de heroină pură. Poliția locală a precizat, potrivit agenției E.F.E., că, în ultimele trei luni, acest drog extrem de primejdios a făcut în acest sens 48 de victime. Cercetările în curs au stabilit o legătură directă între aceste „excese mortale" și intensificarea narco-traficului în sezonul estival. Și, totuși, de vină n-o fi numai... vara!

STATISTICI ÎN BERNĂ. Deschiderea anului școlar a fost marcată în Japonia de un nou val de sinucideri, relevă ziarele din Tokio, citate de agenția E.F.E. În numai citeva zile, 16 elevi și studenți și-au pus capăt vieții. Potrivit statisticilor oficiale, 577 de minori niponi s-au sinucis în 1987, nivel tragic ce pare să se mențină și în anul în curs. Cauzele sint diverse, dar presa japoneză le pune îndeosebi pe seama „presiunilor psihologice ale unei societăți rigide". Ziarul „Asahi Shimbun" acuză și filmele de televiziune „cu ale lor scene de singe și moarte", precum și jucăriile războinice, toate alterind la copii și tineri sensul vieții. Urmările, îndoliate, sint ireparabile.

VÎRSTA NARCOMANIEI ÎN SCĂDERE. Federația organizațiilor pentru ocrotirea minorilor din R. F. Germania a detectat „o alarmantă proliferare a drogurilor printre adolescenți". Într-o declarație făcută ziarului „Osnabrucker Zeitung", președintele Federației, Walter Wilken, subliniază că mai mult de zece la sută din tinerii vest-germani consumă stupefiante. El menționează că virsta consumatorilor de droguri scade continuu, „tot mai numeroși școlari de astăzi devenind victime potențiale ale narcomaniei de miine". Cit despre pasivitatea factorilor de resort, ea apare cu adevărat stupefiantă!

N. B.

De la AGERPRES între orele 6 și 11

O NOUĂ ÎNTILNIRE INTERCIPRIOTĂ este anunțată pentru astăzi la reședința reprezentantului special al secretarului general al O.N.U. pentru Cipru, Oscar Camillon. Președintele Ghiorghios Vassiliou și liderul comunității turco-cipriote, Rauf Denktaș, vor continua să examineze unele aspecte ale soluționării problemei cipriote.

Prima întilnire din cadrul actualei runde de tratative intercipriote, desfășurate în prezența lui Oscar Camillon, a avut loc — tot la Nicosia — la 15 septembrie a.c.

ÎNTR-O DECLARAȚIE făcută presei în Berlinul Occidental, Edward Jaycox, vicepreședintele Băncii mondiale, a apreciat că întreaga comunitate internațională trebuie să acorde ajutor de urgență țărilor africane de la sud de Sahara, aflate într-o situație economică dificilă. El a arătat că după estimările specialiștilor băncii, în această regiune aproximativ 100 milioane de oameni, ceea ce reprezintă un sfert din populația Africii, suferă de foamete și nu dispun de un minimum de asistență sanitară.

ÎNTR-UN INTERVIU acordat publicației „Jeune Afrique", președintele Zairului, Mobutu Sese Seko, a criticat încercările Fondului Monetar Internațional de a impune o politică economică contrară intereselor economiei zaireze. Președintele a precizat că propunerile F.M.I. vizează numai datoria externă și nu țin cont de realitățile economice și sociale ale țării.

PESTE 5 000 DE PERSOANE au fost evacuate de unități ale armatei din zonele afectate de inundații din nordul Indiei. În această parte a țării situația continuă să se mențină complexă. Mari suprafețe agricole se află sub apă; sint inundate, de asemenea, zeci de așezări. În statul Jammu și Kashmir circa 10 000 de persoane au fost izolate de restul țării. Au fost întrerupte legăturile telefonice și telegrafice. În cursul ultimelor zile în regiunile din nordul țării și-au pierdut viața circa 230 de persoane, iar 200 000 de oameni au rămas fără adăpost.

VALURI DE MILIARDE DE LĂCUSTE migratoare, venind dinspre regiunile estice ale Sudanului, au întunecat cerul capitalei, Khartum, pentru mai mult de o oră, împrăștiindu-se apoi peste cimpiile situate de-a lungul Nilului. Atrase de vegetația crescută abundent în urma ploilor torențiale de luna trecută, ele pot provoca, după cum apreciază autoritățile sudaneze, pagube mai mari decit cele 330 milioane dolari, cit au reprezentat efectele inundațiilor.

LA APELUL lansat de direcțiunea unificată a revoltei populației palestiniene, în teritoriile de pe malul vestic al Iordanului și Gaza, ocupate de Israel, a fost declanșată, ieri, o grevă generală, în semn de solidaritate cu palestinienii întemnițați și cei exilați — informează agenția Taniug.

„Cosa nostra" și crima organizată

Mafia americană, autointitulată „Cosa nostra", a devenit principalul exponent al crimei organizate din S.U.A. Sfidind orice norme legale și morale, bandele aparținind acestei organizații criminale se infiltrează în cele mai diverse servicii, se fac intermediare a nenumărate afaceri, storcind sute de milioane de dolari. Potrivit datelor oficiale publicate în S.U.A., „Cosa nostra" este amestecată în peste jumătate din afacerile cu narcotice, în așa-zisele „sindicate" — în fapt, „familii mafiote" —, care operează în domeniul construcțiilor edilitare, al transportului urban, interurban și maritim, din unele porturi, în vinzarea unor produse industriale, îndeosebi a mobilei și confecțiilor. Numai anul trecut, negutătorii mafioți ai „morții albe" au obținut ciștiguri ce au depășit două miliarde de dolari. La aceasta s-au adăugat mai mult de 50 000 milioane de dolari proveniți din afacerile ilegale desfășurate în domeniul transportului maritim, precum și alte multe milioane din înșelătorii, mită și aranjamente particulare frauduloase în construcții (se apreciază că la New York gangsterii mafioți ridică prețul de construcție al locuințelor cu circa 30—35 la sută).

În ultimii ani, sub tutela Mafiei din S.U.A., au fost intensificate acțiunile jefuitorilor de tablouri celebre și de alte opere de artă, a crescut alarmant numărul bandelor de răufăcători care operează în marile orașe. În climatul alienant, generator de delincvență și criminalitate propriu lumii dominate de marele capital, Mafia profită de degradarea relațiilor interumane, de deruta omului simplu. Numai la New York, „leagănul" Mafiei americane — constituit încă din 1931 —, au fost identificați 940 de gangsteri „profesioniști", membri activi ai grupării „Cosa nostra" care, sprijiniți de peste 10 000 de colaboratori, au pătruns adinc în diverse structuri sociale și, în pofida protestelor oamenilor de bună credință, își continuă acțiunile criminale din care storc imense profituri.

Petre HLADCHI-BUCOVINEANU

Terra

2 610 000 șomeri în Franța

PARIS. — Un raport al Ministerului francez al muncii și pregătirii profesionale dat publicității la Paris arată că în luna august în Franța existau 2 610 000 de șomeri, ceea ce reprezintă 10,4 la sută din totalul populației active. O situație deosebit de îngrijorătoare se manifestă în rindul tinerilor în virstă de pină la 25 de ani. Această categorie de populație consemnează cel mai înalt nivel al șomajului — circa 16 la sută în rindul tinerilor și 28 la sută în rindul tinerelor.

TEATRE ● Ateneul Român: **RECITAL DE PIAN: HANS THURWÄCHTER (R.F.G.)** — ora 19; sala Studio: **SEARĂ DE SONATE: DAN MIHAIL** (vioară); **DOINA MICU** (pian) — ora 17.30 ● Opera Română (13.18.57): **LUCIA DI LAMMERMOOR** — ora 18 ● Teatrul de Operetă (în sala Mică a Teatrului Național, tel. 13.63.48): **VOIEVODUL ȚIGANILOR** — ora 18 ● Teatrul Național (14.71.71), Sala Mare: **HARAP ALB** — ora 18; sala Amfiteatru: **DRUMUL SINGURĂTĂȚII** — ora 18 ● Teatrul Mic (14.70.81): **IVONA, PRINCIPESA BURGUNDIEI** — ora 19; Teatrul Foarte Mic (14.09.05): **BĂTRÎNA ȘI HOȚUL** — ora 19.30 Teatrul Giulești. Sala Majestic (14.72.34): **SĂ NU-ȚI FACI PRĂVĂLIE CU SCARĂ** — ora 19 ● Teatrul de Comedie (16.64.60): **ACEȘTI NEBUNI FĂȚARNICI** — ora 19 ● Teatrul „Țăndărică", Sala Victoria (15.23.77): **ȘORICELUL ȘI PĂPUȘA** — miine, ora 10 ● Ansamblul Artistic „Rapsodia Română" (13.13.00): **DE TINE DORUL MĂ LEAGĂ** — ora 18 ● I.A.T.C. studioul „Casandra" (15.72.59): **PROFESOR DOCTOR OMU** — ora 18.30 ● Circul „București" (10.41.95): **MARATONUL CIRCULUI** — ora 19.

FILME ● Gala filmului din R.P. Chineză: **SORA 13** — Studio (59.53.15) — ora 19 ● **NELU**: Scala (11.03.72) — 9, 11.30, 14, 17.30, 19.15; Excelsior (65.49.45) — 9, 11.30, 14, 17.30, 19.15; Melodia (11.13.49) — 9, 11.30, 14, 16.30, 19; Gloria (47.46.75) — 9, 11.30, 14, 16.30, 19 ● **PĂSTREAZĂ-MĂ DOAR PENTRU TINE**: Munca (21.50.97) — 15, 17, 19 ● **SĂ-ȚI VORBESC DESPRE MINE**: Ferentari (80.49.85) — 15, 17, 19 ● **MISTERELE BUCUREȘTILOR**: Pacea (71.30.85) — 9, 11, 13, 15, 17, 19 ● **NOVĂCEȘTII**: Giulești (17.55.46) — 9, 11, 13; Flamura (85.77.12) — 9, 11, 13 ● **DUELUL**: Giulești (17.55.46) — 15, 17, 19 ● **PRUNCUL, PETROLUL ȘI ARDELENII**: Flamura (85.77.12) — 15, 17, 19 ● **AGENTUL STRANIU**: Buzești (50.43.58) — 15, 17.30, 19.45; Popular (35.15.17) — 15, 17.30, 19.45 ● **EXTEMPORAL LA DIRIGENȚIE**: Union (13.49.04) — 9, 11, 13, 15, 17, 19 ● **LUPTĂTORII DIN VALEA MISTERIOASĂ**: București (15.61.54) — 9, 11, 13.15, 15.30, 17.45, 20 ● **JOCUL COINCIDENȚELOR**: Victoria (16.28.79) — 9, 11, 13, 15, 17, 19 ● **POVESTEA MAHULIENEI**: Timpuri Noi (15.61.10) — 9, 11, 13.15, 15.30, 17.45, 20 ● **VIAȚĂ ȘI FILM**: Drumul Sării (31.28.13) — 15, 17, 19 ● **ZÎMBIȚI, VĂ ROG!**: Viitorul (10.67.40) — 15, 17, 19 ● **NOILE POVEȘTI ALE ȘEHEREZADEI**: Cultural (83.50.13) — 9, 12, 15, 18.

FELURITE

ORIZONTAL: 1) Forme incipiente ale unui plan 2) Stradă bucureșteană — Ultimele garnituri ale trenului! 3) Ostaș otoman — Pentru ei a început un nou an de muncă 4) Prefix — Calfe! — Întreg 5) Pășune — Așezăminte de cultură 6) A exista — Țese! — În cusătură! 7) Ajutor de ospătar — Catete! 8) Ansambluri de calcule 9) Indeminatică — Inocent 10) Însușire caracterizată prin prospețime (pl.). VERTICAL: 1) Proces organizat al muncii 2) Tulpini subterane ale unor plante — În imagine! 3) Stradă și piață în Capitală — Umplut 4) Întreprinderea de Echipamente Periferice — Geamuri 5) Pronume — Spațiu verde în mijlocul unei piețe 6) Consiliul Național pentru Educație Fizică și Sport — Vas mic 7) Țesătură foarte subțire — Generos 8) Moralitate — Posesiv 9) Procese de dezvoltare calitativă 10) Idei novatoare în procesul de producție. (IRINA SLĂVEANU).

Dicționar: AZAP, USUA

Dezlegarea careului din 26 septembrie. Orizontal: 1) FOTOGRAFII 2) INOCENTA — N 3) NOTARI — MAT 4) AMARA — RIME 5) LAI — REGLOR 6) IT — V — D — IRI 7) TONALITATE 8) APARATURI 9) TE — ANALIZE 10) IED — TTI — AN.

Redacția și administrația: cod 70XXX, str. Brezoianu nr. 23—25, sector 1, of. PTTR 1, Centrala telefonică 13.87.37. Secția scrisori — juridic: 13.57.75. Publicitatea cod 70100 str. 13 Decembrie 2?, sector 1, of. PTTR 1, telefon 14.22.26 Abonamentele se fac la toate oficiile poștale și difuzorii din întreprinderi și instituții. Cititorii din străinătate se pot abona prin ROMPRESFILATELIA. Sectorul export-import presă P.O. Box 12—201, telex 10376 prsfir. București, calea Griviței nr. 64—66, Tiparul I. P. „Informația" [illegible]

PROLETARI DIN TOATE ȚĂRILE, UNIȚI-VĂ!

INFORMAȚIA Bucureștiului

ZIAR AL COMITETULUI MUNICIPAL BUCUREȘTI AL P.C.R. ȘI AL CONSILIULUI POPULAR AL MUNICIPIULUI BUCUREȘTI

ANUL XXXVI – Nr. 10 859 | 4 PAGINI – 50 BANI | Miercuri 28 septembrie 1988

În spiritul orientărilor și indicațiilor tovarășului NICOLAE CEAUȘESCU

SARCINILE ECONOMICE — ÎNDEPLINITE EXEMPLAR!

Produse competitive, cu rentabilitate sporită

În spiritul exigențelor formulate de secretarul general al partidului și la Întreprinderea de mecanică fină se acționează cu toată răspunderea pentru aplicarea fermă a principiilor autoconducerii și autogestiunii, semnificative fiind, între altele, reducerea cu 8,10 lei a cheltuielilor materiale la 1 000 lei producție marfă și creșterea beneficiilor — de aproape trei ori în opt luni din acest an, față de perioada corespunzătoare a anului trecut. Pentru realizarea exemplară a prevederilor planului la toți indicatorii cantitativi și calitativi, au fost elaborate programe speciale privind creșterea mai accentuată a productivității muncii, ridicarea nivelului tehnic și calitativ al produselor și folosirea optimă a resurselor, programe care se înfăptuiesc prin participarea plenară a colectivului. O contribuție însemnată în acest sens o aduc colectivele mixte de specialiști și muncitori din secțiile de producție. Ca urmare a integrării atelierelor de concepție în secțiile de producție, și implicit a îmbunătățirii colaborării dintre colectivele acestora, ciclurile de proiectare-lansare în fabricație și de execuție a produselor sînt scurtate substanțial, soluțiile novatoare, rod al experienței înaintate fiind valorificate operativ. Demn de relevat este și faptul că, împreună cu specialiști din serviciul financiar, sînt întreprinse studii pentru optimizarea structurii producției; de asemenea sînt examinate toate produsele din fabricația curentă și, pe această bază, întocmite programe pen-

Silviu IONAȘCU

(Continuare în pag. a II-a)

TEZELE PENTRU PLENARA C.C. AL P.C.R.

Profunde mutații calitative în fizionomia clasei muncitoare

Clasa muncitoare a devenit o clasă nouă de proprietari și producători. A crescut nivelul de cunoștințe profesionale și tehnice al clasei muncitoare, precum și nivelul de cultură generală.

NICOLAE CEAUȘESCU

Dinamica edificării noii orînduiri sociale, obiectivarea principiilor socialiste de organizare a structurilor economice și social-politice, a relațiilor din interiorul acestora și dintre ele și-au găsit expresia în noul profil și rol istoric al claselor societății noastre de astăzi, în primul rînd al clasei muncitoare, în configurația nouă a relațiilor de clasă.

Structura socială și de clasă a societății noastre este expresia tipului calitativ nou, socialist de organizare — sub conducerea clarvăzătoare a partidului — a relațiilor de producție, sociale și umane, a bazelor economico-sociale ale existenței și activității pe care tripla calitate de proprietari, producători și beneficiari ai avuției naționale le oferă tuturor colectivelor de oameni ai muncii. „În structura socială — arată tovarășul Nicolae Ceaușescu în Expunerea din 29 aprilie a.c. cu privire la unele probleme ale conducerii activității economico-sociale, ale muncii ideologice și politico-educative, precum și ale situației internaționale — s-au produs și au loc schimbări continue în rolul claselor și categoriilor sociale. Au dispărut cu desăvîrșire vechile clase exploatatoare — capitaliștii și

Dr. ION BĂTLAN

(Continuare în pag. a III-a)

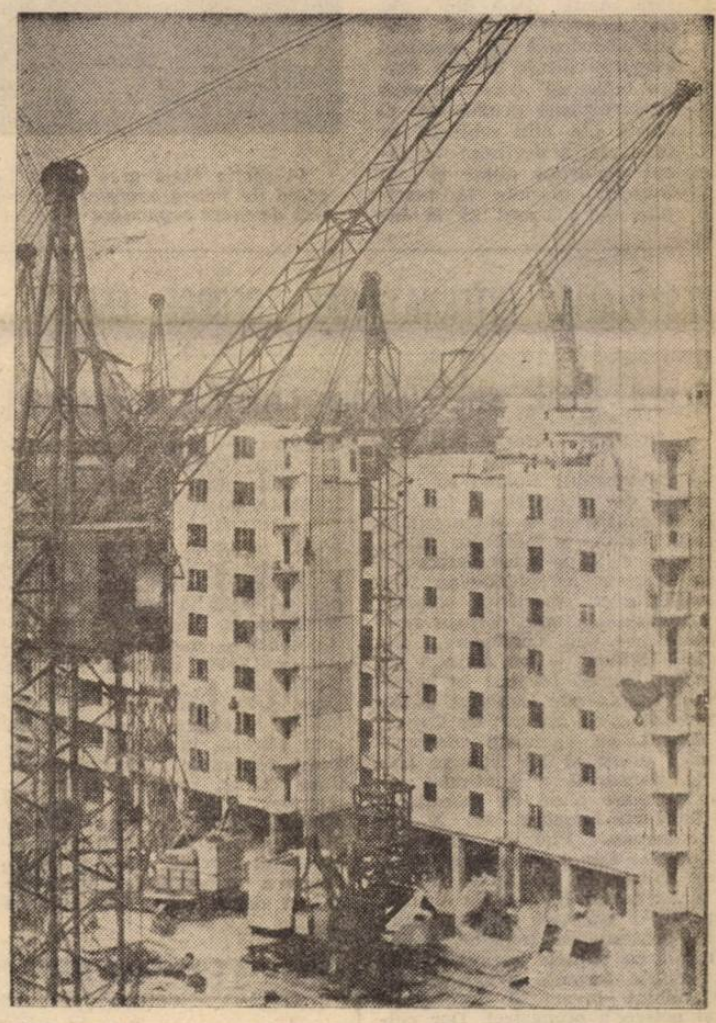

Imagine de șantier din noul ansamblu de locuințe Uverturii-Virtuții.
Foto : Lucian SIMION

Actualitatea în agricultură

În campania de toamnă: amplă mobilizare de forțe, ritm de lucru susținut

● O urgență a urgențelor: strîngerea, fără pierderi, a tuturor roadelor ● Întreaga producție trebuie transportată în aceeași zi la locurile de depozitare, organele agricole avînd datoria să asigure evidența strictă și păstrarea ei corespunzătoare, evitarea oricărei risipe ● Cantitățile de produse destinate fondului de stat și celui de autoaprovizionare să fie livrate prioritar, cu maximă operativitate ● La efectuarea arăturilor este necesar să se acționeze, pretutindeni, în schimburi prelungite sau în două schimburi ● Formațiile de mecanizatori să realizeze viteze maxime la semănatul păioaselor de toamnă, respectînd cu strictețe normele tehnologice de calitate ● La zi în zootehnie: continuarea însilozării furajelor, pregătirile pentru iernat și întreținerea animalelor în condiții optime, pe pășune sau în padocuri

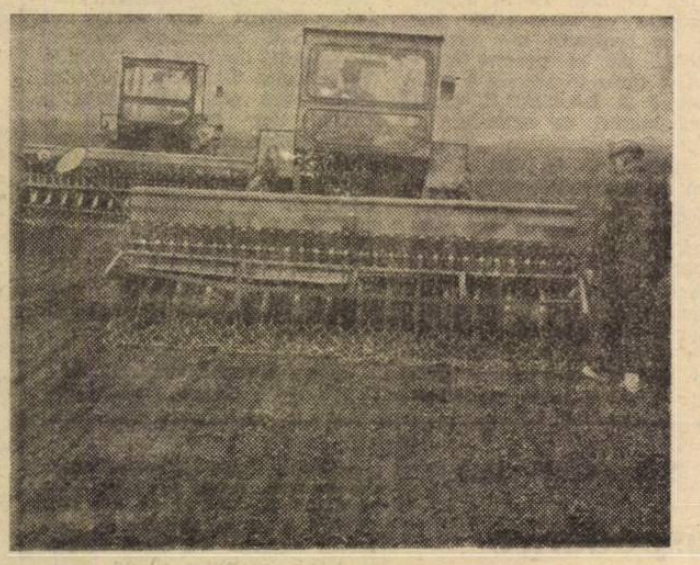

Ca pretutindeni pe ogoarele ilfovene și la CAP Popești-Leordeni se desfășoară în ritmuri înalte lucrările campaniei de toamnă.
Foto : M. CIOC

Timpul frumos din ultima perioadă a permis lucrătorilor de pe ogoarele ilfovene să acționeze intens la efectuarea lucrărilor agricole de toamnă. O mare parte a forțelor este mobilizată firesc la strînsul și punerea urgentă la adăpost a roadelor cîmpului, grădinilor și livezilor, astfel ca nimic din tot ce s-a obținut să nu se irosească. În același timp, se ară și se pregătește patul germinativ, se seamănă păioasele de toamnă, culturi la care agricultorii ilfoveni au dovedit că pot să obțină — rezultatele de pînă acum o confirmă — adevărate recorduri de recoltă.

Nicolae FLORIAN

(Continuare în pag. a II-a)

Izvor de viață

Cîte toamne și-au risipit lumina lină, cîte toamne și-au împrăștiat emoția palidă pe străzile orașului, cîte ploi au spălat pietrele și copacii și casele Bucureștiului în această sută de ani ce se-mplinește acum, de la punerea în funcțiune a primului sistem complex de alimentație cu apă! În acest septembrie lin, orașul este un organism uimitor, care pulsează, palpită, trăiește; o uzină de viață și de realitate străbătută de nervura apei, de ramificațiile ei nesfîrșite, esențiale, vitale pentru mecanismul interior al unui oraș. Mii și mii de oameni, într-un anonimat vecin adeseori cu eroismul cotidian, trudesc zi și noapte, literalmente zi și noapte, veghează necontenit, asigurînd sporirea volumului de apă, alimentarea locuințelor și a celorlalți „consumatori"

CLEOPATRA LORINȚIU

(Continuare în pag. a III-a)

PRIN PARTICIPAREA TUTUROR LOCUITORILOR

Fiecare cartier poate și trebuie să devină grabnic un model de bună gospodărire

În blocurile din calea Rahovei nr. 356, 358, 360, în cele din spatele lor, de pe str. Soldat Ene Modoran, oamenii s-au mutat de șapte, opt ani. Timp mai mult decît suficient să se cunoască, să se închege în adevărate familii, să-și rostuiască imobilele și împrejurimile lor, să le înfrumusețeze, să creeze, altfel spus, acel plus de confort care depinde numai și numai de locatarii înșiși.

Nu s-a întîmplat așa. Am zăbovit ieri, îndelung, în acest perimetru care, din păcate, face într-adevăr notă discordantă cu multe alte zone unde cetățenii, cu dăruire, cu pasiune, punînd fără prea multe îndemnuri mîna pe greblă și lopată, au amenajat spații verzi, locuri de joacă. Și nu s-au mulțumit doar să le amenajeze, ci după-amiaza — și nu doar duminica — și-au făcut un obicei din a le întreține. Pentru ei, pentru copiii lor, pentru respectul pe care și-l doresc din partea trecătorilor. Respect de care locatarii blocurilor amintite mai sus nu se pot încă bucura. Nu ne propunem un inventar a tot ceea ce am văzut, nici să redăm tot ceea ce am însemnat în blocnotes. Simțim însă nevoia să încercăm să prezentăm cîteva imagini. Careul alcătuit de imobilele din calea Rahovei nr. 358 și 360 poate fi asemuit cu o curte interioară de mici dimensiuni. Care gospodar nu-și îngrijește spațiul aflat chiar sub ferestre, chiar sub balcoane? Și sînt în aceste blocuri sute de familii. Am stat de vorbă cu nu puțini dintre acești locatari. Fără excepție, mai tineri sau mai virstnici, ni s-au jeluit în legătură cu resturile peste care calcă atunci cînd intră în bloc, cu cioburile în care „ni s-au rănit copiii, jucîndu-se". Și, trebuie să spunem, sînt în aceste

P. CALAPODESCU
H. TABACU

(Continuare în pag. a II-a)

Produse competitive, cu rentabilitate sporită

(Urmare din pag. 1)

tru reproiectarea lor, la intervale de timp care nu depășesc patru ani, pentru a fi competitive.

La toate produsele și la toate locurile de muncă, pe fluxurile de fabricație a acestora, se urmărește creșterea eficienței economice prin reducerea consumurilor specifice de materii prime și materiale, energie electrică și combustibili, folosirea în mai mare măsură a materialelor recuperabile și refolosibile, a subansamblurilor și reperelor recondiționate, creșterea indicilor de valorificare a materialelor și de utilizare a capacităților de producție — precum și îmbunătățirea performanțelor produselor. Rezultate remarcabile în această acțiune se înregistrează, între altele, în secția de aparate de măsură și control lungimi condusă de inginerul Florin Bănuță. Aici, pe lîngă faptul că s-a trecut la electronizarea în ritm rapid a produselor, se depun eforturi stăruitoare pentru tipizarea subansamblurilor și a reperelor, pentru înlocuirea materialelor energo-intensive sau cu aliaje importate. Dintre exemplele date de șeful secției și de inginerul Dan Tudor Marinescu, șeful unuia dintre atelierele de proiectare, am reținut în primul rînd faptul că la familia de traductoare incrementale de rotație, reunind 10 tipodimensiuni diferă numai două din 150 de repere. Colectivul secției abordează cu maximă responsabilitate fiecare dintre măsurile care vizează modernizarea produselor. O atestă din plin realizări ca folosirea andezitului în locul oțelurilor aliate și al fontelor speciale la mașinile de măsurat și la instalațiile de control „la temă" (cu o economie de două tone metal pe lună), omologarea aparatelor de control pasiv superjet și elsuperjet, la care au fost reproiectate carcasele și camerele de presiune, pentru reducerea consumului de aluminiu.

Modernizarea produselor reprezintă un imperativ de zi cu zi la toate locurile de muncă, consiliul oamenilor muncii stimulînd inițiativele, propunerile specialiștilor și ale muncitorilor. Am notat, de pildă, că în secția de aparate de măsură și control lungimi, tehnologia de prelucrare a andezitului a fost pusă la punct și perfecționată cu sprijinul tehnicianului Ionel Asănăchescu și al muncitorilor Teodor Nedelescu, Nicolae Bidină și Eugen Șerban. În secția de aparate de măsură și control termotehnice, pentru reducerea consumului de metal cu 30 la sută și creșterea productivității muncii, colectivul atelierului de proiectare de specialitate, împreună cu maistrul Ion Ioniță și șeful de brigadă Ion Burlacu, a schimbat tehnologia de prelucrare din laminate cu forjarea în matrițe închise a carcaselor conectoarelor de presiune.

Așa cum a cerut secretarul general al partidului și la recenta ședință a Comitetului Politic Executiv al C.C. al P.C.R., în întreprindere toate forțele sînt mobilizate pentru ca, în paralel cu creșterea producției, să sporească și beneficiile, contribuția colectivului la creșterea avuției generale a societății.

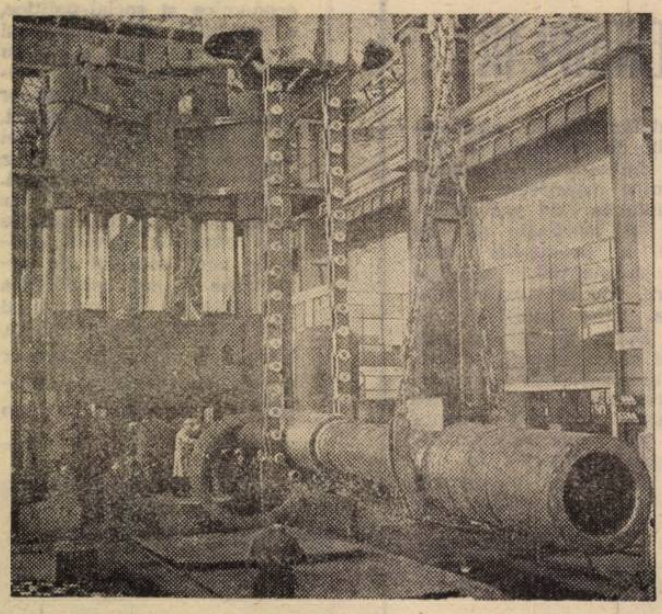

În secția forjă grea de la I.M.G.B. prinde contur o nouă piesă de înaltă complexitate tehnică pentru o presă hidraulică de mare capacitate

În campania de toamnă, amplă mobilizare de forțe

(Urmare din pag. 1)

Ne aflăm, așadar, într-o perioadă ce impune o maximă mobilizare a energiilor sătelor. Mobilizare pe care o consemnăm și la I.A.S. Popești-Leordeni, unitate cunoscută pentru rezultatele obținute în horticultură, zootehnie și la cultura mare. În 1987, pentru recolta de porumb — peste 20 000 kg știuleți la hectar — colectivului întreprinderii i s-a decernat înaltul titlu de Erou al Noii Revoluții Agrare. Și iată că și în vara anului acestuia, lucrătorii și specialiștii de la Popești-Leordeni au reușit o performanță ce merită evidențiată : obținerea unei producții medii de 6.449 kg grîu la hectar, peste cea planificată. Care au fost factorii care au concurat la atingerea acestui randament ? Ce învățăminte a tras colectivul din experiența '88 ? Cum le folosește, acum, pentru a dura o temelie solidă rodului viitor ? La aceste întrebări ne-a răspuns inginerul Ion Popa, directorul unității:

— Anul agricol 1987—1988 a dovedit încă o dată, dacă mai era nevoie, că nu vremea, ci oamenii, felul cum muncesc pămîntul hotărăsc recoltele. Nici noi n-am fost ocoliți de secetă, dar am reușit să respectăm în mai mare măsură ca în alți ani tehnologia, ceea ce ne-a condus la rezultatul amintit. Concret : grîul a fost corespunzător amplasat, după premergătoare bune — soia și floarea-soarelui. Am evitat, astfel, în totalitate, semănatul grîului după el însuși. Un alt factor care a influențat mult nivelul recoltei : fertilizarea echilibrată, aplicată pe baza cartării agrochimice a solului ; la fiecare hectar am folosit îngrășăminte complexe, asigurînd 120 kg fosfor și 200 kg azot, substanță activă. Al treilea element important: sămînța de calitate, din soiuri de mare productivitate — Fundulea-29 și Fundulea-133. Un rol însemnat în creșterea randamentului la hectar l-a jucat, de asemenea, pregătirea optimă a solului ; am asigurat un pat germinativ corespunzător, adică un teren bine mărunțit, nivelat, care ne-a permis să efectuăm semănatul în epoca indicată și la un înalt nivel calitativ ; aceasta însemnînd, în cele din urmă, încorporarea seminței la adîncimea normală și distribuirea ei uniformă pe teren, realizîndu-se o densitate de cel puțin 500 plante la fiecare metru pătrat. Pe scurt, acestea sînt principalele verigi tehnologice pe care le respectăm întocmai în actuala campanie. În momentul de față pregătim solul, după ce am administrat îngrășămintele, în dozele arătate; ne-am asigurat semințe de calitate și vom urmări să ne încadrăm cu și mai multă strictețe în epoca optimă.

O altă așezare cu puternic profil agricol — Găneasa.

— Luni — ne-a spus *Costea Stere*, primarul comunei — am încheiat culesul porumbului de pe întreaga suprafață planificată. Am finalizat și semănatul orzului de toamnă, pe cele 150 hectare prevăzute. Campania continuă însă cu aceeași intensitate. N-avem vreme de răgaz, fiindcă, tot acum, trebuie să asigurăm baza viitoarei recolte de grîu, ce va fi semănat pe nu mai puțin de 510 hectare. La pregătirea terenului am concentrat o formație de zece tractoare, printre care și un A-1800. Specialiștii cooperativei agricole, inginerul șef Dumitru Caranicu și șeful fermei vegetale, Constantin Olescu, veghează permanent ca normele agrotehnice să fie respectate cu strictețe. Nu vom admite sub nici un motiv semănatul grîului într-un teren prost lucrat ; de asemenea, vom urmări să ne încadrăm în epoca optimă, spre a ne prezenta la bilanțul anului viitor cu rezultate și mai bune.

FESTIVALUL INTERNATIONAL „GEORGE ENESCU"

Acord final, sub semnul creației enesciene

Prezența Filarmonicii din Cluj-Napoca pe podiumul Ateneului Român în concertul de încheiere a festivalului constituie o oinemeritată recunoaștere a meritelor artistice cucerite de acest ansamblu. Într-adevăr, așteptările au fost împlinite cu prisosință, colectivul coral-simfonic clujean realizînd — sub conducerea lui Emil Simon — un concert de înaltă ținută. Început în sunetele ample ale cantatei *„Cîntare unui ev aprins"* de Cornel Țăranu, pe versurile cunoscutului poem al lui Nicolae Labiș, concertul a continuat cu o versiune plină de măreție a *Uverturii Leonora nr. 3* de Beethoven. Pianista franceză Danielle Laval s-a impus, apoi, ca solistă în *Concertul nr. 12 în La major KV 414* de Mozart, printr-o claritate a elocuțiunii în prezentarea temelor, subliniind cu suplețe expresivă articulația formală a lucrării, pe fundalul prezenței inteligente și active a orchestrei. Dar culminația concertului avea să fie atinsă cu *Simfonia a III-a în Do major* de George Enescu, în care corul (pregătit de Cornel Groza) și orchestra Filarmonicii clujene, sub bagheta inspirată a lui Emil Simon, au știut să confere paginilor acestei capodopere enesciene întreaga complexitate dramaturgică, întreaga grandoare simfonică.

E. ELIAN

Ultima seară a festivalului a readus, în sala Operei Române, sonoritățile monumentale ale *Oedip*-ului enescian. Virtuțile emblematice ale capodoperei Orfeului moldav își impun de fiecare dată sensurile în gîndul și inima celor care pătrund în universul muzicii sale. Prezentată, pentru secvența de încheiere a celei de a XI-a ediții, sub formă de operă-concert, lucrarea ne apare într-o nouă înfățișare, cea a promisiunii de a se clădi, la treizeci de ani de la premieră, un alt spectacol, reprezentativ pentru evoluția culturii noastre muzicale de azi. Podiumul de concert a adus ecouri din distribuțiile anterioare — Ioan Hvorov, Viorel Ban, Constantin Gabor — dar mai ales a propus alte ipostaze interpretative în rolurile principale. Începînd cu Oedip — redat cu dorința unei înțelegeri profunde a tragicului de către basul Nicolae Florei —, această distribuție are în Sfinx și Iocasta o interpretă unică — mezzo-soprana Veronica Gîrbu, posibilă idee de dedublare a sensurilor legendare prin schimbarea unghiului de abordare a rolurilor. Se mai adaugă, în concert, contribuții relevante, aparținînd lui Dan Zancu, Florin Diaconescu, Pompei Hărășteanu, Anatol Covali, Emil Iurașcu. Gerda Radler-Anca. La pupitrul spectacolului-concert, Cornel Trăilescu a urmat îndeaproape același drum către o viitoare premieră.

GRIGORE CONSTANTINESCU

CURIER cetățenesc

● SERELE ÎNTREPRINDERII „POPEȘTI-LEORDENI" produc și livrează atît flori cît și legume. Celor 15 magazine proprii și unităților „Horticola" li se trimit săptămînal circa 70 000 de fire de garoafe. Se recoltează, de asemenea, tomate și castraveți. Pînă la sfîrșitul săptămînii se vor recolta circa 150 tone de tomate și 100 tone de castraveți ● ÎN CURSUL ACESTEI TOAMNE, zestrea dendrologică a sectorului 6 va spori simțitor. Pe arterele principale și în parcuri se vor planta sute de arbori foioși de aliniament (în marea lor majoritate tei, platani și castani) și 1 000 de arbori rășinoși (pin negru, ienupăr, tuia. Arborii rășinoși vor fi plantați în parcurile Cringași, Lujerului și Podul Grant. ● I.C.S. „ROMARTA" a primit noi loturi de mărfuri din rîndurile cărora remarcăm articolele de lenjerie pentru femei, puse în vînzare prin magazinul „Eva" și prin unitatea din calea Victoriei nr. 60. Deși a început anul școlar, la „Romarta copiilor" s-au adus, în continuare, uniforme și articole pentru pionieri și șoimii patriei ● ÎN COMPLEXUL COMERCIAL COLENTINA, la unitatea 65, aparținînd Cooperativei „Mobilă și tapițerie" s-au pus în vînzare plăpumi gata confecționate al căror preț variază între 400 și 790 lei. Reținem că în această unitate se efectuează lucrări de tapițerie atît pentru cetățeni, cît și pentru întreprinderi (prin virament) ● BRIGADA 5 A I.A.C.E.D.B. efectuează lucrări de extindere a stației de repompare „Titan" (IV) urmînd ca de luna viitoare să se îmbunătățească alimentarea cu apă a locuitorilor din cartierul Titan ● UN LABORATOR CU PRODUSE DE PATISERIE, destinat aprovizionării unităților proprii, dar și serviri pe loc a consumatorilor a fost deschis recent în cadrul IAPL „Aluniș". Laboratorul prepară ștrudele și plăcinte cu mere, tarte cu fructe, mere în foietaj, checuri și alte produse apreciate de consumatori. ● ÎNTR-UN TROLEIBUZ AL LINIEI 62, sîmbătă 24 septembrie, Maria Mihale își pierduse poșeta care conținea diverse acte și o sumă de bani. Necazul n-a durat mult, pentru că a doua zi, cel ce găsise poșeta — I. Văduva din str. Moreni nr. 38 — a venit să i-o înapoieze. Firesc, i s-au adresat calde mulțumiri. Căci le merita ● A DOUA ETAPĂ DE IGIENIZĂRI-DERATIZĂRI se desfășoară pînă la 31 octombrie, conform Deciziei 612 din 1988 a C.P.M.B. Persoanele fizice și juridice deținătoare (cu orice titlu) a suprafețelor locative (sau a suprafețelor cu altă destinație) sînt obligate să efectueze operații de deratizare, încheind contracte de prestări servicii cu IDDD (str. Veseliei nr. 73, tel. 89.79.80), IPS (tel. 75.75.50), IPIPS (tel. 59.75.07), Cooperativa „Prestarea" (str. Girlei nr. 3) sau cu centrele I.C.R.A.L.

Rubrică realizată de
Eugen EFTIMIU

Fiecare cartier poate și trebuie să devină grabnic un model de bună gospodărire

(Urmare din pag. 1)

Vom insista asupra unei idei, nu înainte de a preciza că nu e vorba de sute de oameni, ci de aproape 4 000. Sigur că bine este ca fiecare, atunci cînd are o clipă de răgaz, să treacă singur la treabă, dar la fel de sigur este că există alți oameni care, prin înseși atribuțiile lor, trebuie să-i mobilizeze pe locatari, să organizeze lucrările: președintele comitetului de cetățeni din zonă, administratorii și președinții asociațiilor de locatari, comitetul O.D.U.S. și nu în ultimul rînd deputatul. Este regretabil, dar de la nici unul din interlocutorii noștri nu am putut afla cel puțin numele acestor activiști obștești. Nu cumva și astfel se explică dezordinea ce dăinuie în acest perimetru ? Ba da! Să nu greșim, însă. Am reușit, totuși, să aflăm numele unuia dintre administratori: „Este Ion Ciobanu și locuiește la etajul cinci" — ni s-a spus. Am urcat la etajul cinci, după ce am trecut de o intrare la fel de neîngrijită ca și împrejurimile blocului: blocuri sute de copii. Cum să nu-și dorească un teren pe care să zburde în voie, cu voioșie ? Un teren, mai mare, chiar și există, la numai 30—40 m de blocurile amintite. Are o suprafață de circa 1 000 mp. Numai că nu e teren de joacă, ci pur și simplu un maidan. Să vedem ce spun unii dintre interlocutorii noștri.

Marin Tiron (bl 10 A, ap. 54):
— Locuiesc, de fapt, în acest cartier de circa 40 de ani. În bloc, de opt ani. Păcat, mare păcat că e atîta dezordine în jur.

V. Bunea (îngrijitoare la blocul M 93 B) se străduia să îndepărteze gunoaiele cu o mătură:

— Eu, singură, fac ce pot.

O completează o locatară din același bloc, Aurica Ioniță:

— Așa e, ce spor să aibă ea singură!, zice, de parcă dînsa ar locui în altă parte sau ar fi jenant să pună mîna pe o mătură.

— Totul depinde, într-adevăr, de oameni. Aveți dreptate, nu e deloc plăcut, ca să zic așa, să fim trași de mînecă să ne facem datoria. De bună seamă, și A.D.P. ar putea să ne sprijine, aducînd cîteva basculante cu pămînt vegetal, dar locatarii de aici, din zonă, nu altcineva, nu primăria, trebuie să adune resturile, să strîngă gunoaiele, diferitele obiecte uzate aruncate la întîmplare tot de locatari. Să ne facem întîi noi ordine și după aceea să cerem ce mai avem nevoie și nu depinde de noi. În acest sens, ne vom mobiliza de îndată, cu toții — în cîteva zile este posibil ca locul să arate cu totul și cu totul altfel. Așa vom proceda, inclusiv cerînd controlului edilitar să aplice sancțiunile prevăzute de lege față de cei ce nu numai că așteaptă totul de-a gata, dar, mai mult, fac ei însiși dezordine.

Pentru a rămîne la această idee: dezordine. Ea ocupă, între blocurile la care ne-am referit, un spațiu de nici 2 000 mp. Cu alte cuvinte, *dacă fiecare dintre locatari ar face curățenie pe un singur metru pătrat, terenul ar deveni, într-o zi-două, un model de bună gospodărire*, în propriul lor folos.

Buletin mete

Vreme frumo mai mult se predominant sl ratura maximă între 26 și 28 minima între 11

PREDAU cam pentru 3 camer Tel. 72.23.83.
PARTER, d decomandate Secuilor pentru taj, sector 4. 8

CAUT garson bilată, sector gaze. Tel. 27.53
ÎNCHIRIEZ ment mobilat, student, chiria 10.73.31.
OFER cameră unui student.
STUDENTĂ nieră sau apar două camere Tel. 25.17.58.
TINERI căsăt denți) căutăm două camere ev sonieră. Tel. 87
CAUT garson lefon, preferabil șor, Moșilor, T
FAMILIE (ing tăm apartament ră). Tel. 71.49. rele 17—21.
CAUT aparta garsonieră mobi lefon, de prefe Taberei sau ce anticipat pe 26.66.46.
ÎNCHIRIEZ c bilată, central, re, la încadra tă). Tel. 67.63.3
OFER came Drumul Tabe 26.40.58.
ÎNCHIRIEZ c la una, două Gorjului — M trou. Tel. 69.3

VÎND autotur 10 și piese de 28.38.36.
FIAT 600, bo re, Walkman, t tăți, blănuri, c blă, rochie o 30.15.88.
VÎND Opel Tel. 80.16.96.
VÎND Break Cumpăr Canici tept provin 66.00.64.
CASETOFON Unisef, boxe, nou sigilat. Te
VÎND canape din piele. Tel.
VÎND conver parat Zenit, a blitz, ceas exp tronic, exponor flector, ramă, sorii foto, vib riu, pompă ap voiaj. Tel. 69.
VÎND una bu și aerograf. T
VÎND vi Sansui, telecol casete imprim sistem NTSC.
PREDAU con nieră sau schir tament două s re, chirie. Cur yer Tel. 17.65.
PREDAU urg garsonieră, co na 23 August.

CUMPĂR co fonier și frigid mijlociu. Tel.
CUMPĂR bu obișnuită. Tel. rele 17—21.

PIERDUT co chiriere emis Colentina, p Gheorghe Ștef clar nul.
PIERDUT ch mală pe nume tin Ioan. O de
PIERDUT ch mală, pe nu Cenk. O decla
PIERDUT d partizare în p 4517/8 august de Liceul Indu numele Mihăil ana. O declar
PIERDUT c chiriere emis Colentina, pe n tian Nicolae. I
PIERDUT ec ciu, pe numel sif. Îl declar
PIERDUT ce ficare seria B. emis de Școal lă nr. 42 sub pe numele Mic Îl declar nul.
PIERDUT pis pete maro. Te
ILF — Berc nule, fiind pie rizațiile MTTc, 33B. 5761, 34B, aia de parcurs
REGIONALA rești, Secția E. rești declară pierdute, chita dat ECM cu nr 993780, pe nun ghe Florentin.

FAC menaj mică. Tel. 68.7
OFERIM locu tru îngrijire 65.72.66.
PREȘCOLARI ghez la dom Televiziune — 5 ore zilnic, v ceza, engleza.

Profunde mutații calitative în fizionomia clasei muncitoare

(*Urmare din pag. 1*)

moșierii — și o dată cu acestea au fost înlăturate pentru totdeauna condițiile de proprietate și materiale pentru existența asupritorilor. Va trebui să veghem cu toată exigența ca, sub nici o formă, să nu existe condiții pentru exploatarea omului de către om, pentru ca nimeni să nu poată trăi fără muncă sau din munca altuia. Pe baza dezvoltării forțelor de producție, a proprietății socialiste de stat și cooperatiste a avut loc creșterea puternică a clasei muncitoare, care reprezintă cea mai puternică clasă socială a societății noastre socialiste". Această creștere implică nu numai aspectul cantitativ, cît mai ales mutații calitative profunde în fizionomia clasei muncitoare. Ele sînt urmarea firească a penetrării deosebite ce o au actuala revoluție tehnico-științifică, precum și noua revoluție industrială (automatizare, robotizare, cibernetizare etc.). Marea influență a acestora asupra întregului sistem social reverberează firesc și asupra forței de muncă, a făuritorilor de bunuri. În noile condiții se produce transformarea conținutului proceselor de muncă, în sensul îmbogățirii lor cu funcții noi, creative, de factură superioară, ponderea elementelor intelectuale crescînd apreciabil. Munca se intelectualizează tot mai profund, se bazează în tot mai mare măsură pe cunoștințe științifice și tehnice ce se încorporează organic în produse — bunuri materiale, lucrări sau servicii.

În aceste condiții obiective apare cu claritate valoarea deosebită a concepției secretarului general al partidului nostru cu privire la necesitatea creșterii permanente a nivelului de cunoștințe profesionale și tehnice ale clasei muncitoare, precum și a nivelului de cultură generală. Susținută constant și obiectivată în practică această concepție a determinat și determină schimbări calitative superioare în profilul spiritual al clasei muncitoare, în calitatea vieții acesteia, putindu-se afirma că astăzi clasa muncitoare a devenit cu adevărat o clasă nouă. Noile promoții de muncitori sînt absolvenți ai învățămîntului de 10 ani, iar un număr din ce în ce mai mare dintre cei ce au intrat în sfera productivă în ultimii ani sînt absolvenți a 12 clase, fapt ce se va generaliza din 1990. În același timp, în multe domenii lucrează specialiști cu studii superioare.

Statutul muncitorului, în concepția partidului nostru, este și trebuie să fie acela al unui om cult, animat de spirit revoluționar, care să se manifeste ca atare prin tot ceea ce produce, prin calitatea superioară a produselor, iar în plan civic, moral sau politic, printr-un comportament în conformitate cu principiile socialiste de muncă și viață.

Mutațiile calitative ce s-au produs și trebuie să se producă permanent în sfera spiritualității oamenilor muncii nu sînt generate numai de necesități economice, vizînd în egală măsură afirmarea multidimensională, plenară a personalității umane, a creativității acestora. Condițiile ce le oferă societatea noastră socialistă, de participare efectivă la instrucție și educație, gratuit și obligatoriu, accesul larg la creație, prin instituirea cadrului favorizant al Festivalului național „Cîntarea României", inițiativă cu profunde valențe umaniste și patriotice a secretarului general al partidului nostru, constituie premise autentice deosebit de favorabile oamenilor muncii din instituții, fabrici și uzine, pentru a se manifesta creator, pentru a înțelege în profunzime mecanismul legic al socialului, pentru a-și dezvolta permanent și plenar capacitățile, aptitudinile, talentele.

Demersul teoretic și practic întreprins în mod sistematic de partidul și statul nostru — potrivit viziunii profund științifice a tovarășului Nicolae Ceaușescu, strălucitul ctitor al României socialiste de azi — de ridicare a nivelului profesional și cultural al clasei muncitoare, al tuturor oamenilor muncii se referă direct la viitorul patriei, al poporului nostru, concretizîndu-se în procesul revoluționar de omogenizare socială, de formare și educare a omului nou, animat de o concepție materialist-științifică despre lume și viață, profund devotat idealurilor socialismului și comunismului. Așa după cum cu pregnanță sublinia secretarul general al partidului nostru în cuvîntarea rostită cu prilejul deschiderii noului an de învățămînt, trăim o epocă de mari transformări revoluționare, de noi și noi descoperiri științifice și tehnice, iar viitorul poporului nostru va fi determinat în mod hotărîtor de puternica forță a științei, a culturii, a învățămîntului: „**Trebuie să avem permanent în vedere** — arată tovarășul Nicolae Ceaușescu, cu clarviziunea care îl caracterizează — **că numai un popor cu un înalt nivel de pregătire în toate domeniile, cu o înaltă cultură științifică va putea participa activ la schimburile de valori materiale și spirituale și va putea fi cu adevărat liber și independent! Numai cu un asemenea înalt pregătire vom asigura făurirea cu succes a comunismului în patria noastră, vom realiza visul de aur al omenirii — o lume fără exploatatori, a colaborării egale între toți oamenii de pe planeta noastră!"**

Mutațiile profunde intervenite în fizionomia spirituală a clasei muncitoare, a celorlalți oameni ai muncii, ca și schimbările ce vor mai avea loc pe acest plan corespund pe deplin tocmai acestui imperativ istoric al contemporaneității.

Baza materială de ocrotire a sănătății, în continuă modernizare

Creșterea permanentă a calității asistenței medicale a populației, a gradului de accesibilitate la prestațiile de specialitate, modernizarea bazei tehnico-materiale constituie preocupări constante în Capitală. Și în ultima perioadă au fost executate o seamă de lucrări de îmbunătățire a funcționalității, de perfecționare a dotării unor unități medicale — spitale, dispensare policlinici, dispensare teritoriale și de întreprindere —, în paralel cu construcția unor noi și importante unități. În legătură cu înfăptuirea acestor obiective, am solicitat unele informații de la *tovarășul Iamandi Enăchescu, director adjunct al Direcției sanitare a municipiului București:*

— Rețeaua medico-sanitară a Capitalei dispune, în prezent, de o bună bază tehnică și materială, aflată într-un permanent proces de dezvoltare. Se află în construcție, într-un stadiu avansat, un mare spital clinic, cu 500 de paturi, pe profil de oncologie. Amplasat în zona Fundeni, el va avea de asemenea, un dispensar policlinic, centru de iradiere, de cobaltoterapie, o puternică bază de cercetare și învățămînt, spații de microproducție etc. Tot în execuție se află dispensarul policlinic de adulți al sectorului 5, din zona Malcoci. S-au dat în folosință două dispensare teritoriale la parterul blocurilor din șoseaua Alexandriei și strada Sebastian.

De o complexitate aparte au fost lucrările de la Spitalul de obstetrică și ginecologie Giulești, lucrări menite să sporească gradul de confort și să crească funcționalitatea întregii clădiri — una dintre cele mai prestigioase unități medicale bucureștene. Aici blocul operator a fost complet reamenajat; în serviciul de terapie s-a creat un compartiment post-operator; s-au renovat și reamenajat serviciul de terapie intensivă, saloanele pentru mame și nou-născuți. A fost schimbat sistemul de alimentare cu oxigen a sălilor de operații, sălilor de nașteri și serviciilor de terapie intensivă; s-au format circuite și accese separate pentru diversele compartimente. Pe lîngă fiecare incubator a fost amplasat un cardio-monitor care permite urmărirea permanentă scopică și înregistrarea grafică a cardio-respirogramei. O altă noutate o constituie monitorul destinat înregistrării transcutanate a presiunii arteriale de oxigen. La ora actuală, maternitatea Giulești dispune de condiții deosebit de bune pentru o activitate medicală de înalt nivel tehnic și calitativ.

— *Ample lucrări se desfășoară și în vederea modernizării Spitalului clinic de oftalmologie.*

— Într-adevăr, această unitate — cea mai mare de profil din țară — a fost supusă unor importante lucrări de modernizare, menite să asigure un cadru optim de desfășurare activității chirurgicale și de spitalizare, să îmbunătățească circuitele funcționale, să completeze dotarea tehnică. S-au amenajat trei săli pentru operații aseptice și o sală pentru operații septice, un compartiment post operator (toate — la nivelul III al spitalului) și o sală de intervenții chirurgicale ambulatorii și de urgențe la parter. S-au asigurat circuite mai bune de acces la serviciul de ortoptică pediatrică și în prezent se execută lucrări de reamenajare la etajele I—VII, unde se află sectorul de spitalizare cu 225 locuri. Și spitalul Colțea cu dispensarul său policlinic va intra în modernizare, ca și alte unități bucureștene, continuîndu-se eforturile menite să dezvolte și să îmbunătățească baza tehnico-materială.

Ileana COMAN

Izvor de viață

(*Urmare din pag. 1*)

publici din București cu elementul primordial al vieții. Acum, și nu numai acum, dar mai ales acum, la centenarul trudei sistematice a celor ce-au muncit și muncesc în acest compartiment de bază al vieții orașului, se cuvine un gînd de gratitudine celor ce ne întind, simbolic, paharul de apă limpede al trudei lor cotidiene!

Dintr-un tablou romantic, poate ușor desuet, dintr-un tablou cu margini învechite, dintr-un ulei estompat de vreme, strigă sacagiul Bucureștiului altui secol... Un fir de gînd, un braț întins peste vreme, o ferestruică nostalgică a istoriei.

Astăzi, orașul are modernizată și imensa-i nervură de apă, superbă în argintia-i alcătuire inginerească, această nervură de lumină curgătoare care însoțește cu semnul ei ritmul trepidant și stenic al înnoirilor edilitare. Viața orașului, freamătul lui pătrund în făptura mea îndrăgostită, în sufletul meu îmbătat de ființa, toamnei. Și îmi imaginez orașul drag ca pe-un organism măreț, ca pe-o fantastică frunză alimentată mereu, prin mii de nervuri, cu apă veșnic vie. Apă, adică dragoste de viață, adică un semn frumos și stenic al acestui timp de împlinire.

JOCURILE OLIMPICE DE VARĂ

● Pe pista nautică de pe rîul Han s-au desfășurat întrecerile preliminare și în probele de caiac-canoe pe distanța de 1 000 m. Toate cele trei echipaje românești prezente la start au obținut calificarea în semifinale. Astfel, în proba de caiac dublu *Daniel Stoian* și *Angelin Velea* au cîștigat detașat prima serie preliminară (3:31,51 față de 3:38,74 cît au realizat canadienii, sosiți pe locul 2), *Gheorghe Andriev* și *Grigore Obreja* au terminat și ei pe locul 1 în seria a II-a preliminară de la canoe dublu, iar *Aurel Macarencu* a sosit al treilea în seria de la canoe simplu. Reamintim că cele trei echipaje sînt calificate și în semifinalele de la 500 m.

● Finala turneului feminin de baschet se va disputa între selecționatele *Iugoslaviei* și *S.U.A.* În semifinale, *S.U.A.* a întrecut cu 102—88 formația *Uniunii Sovietice*, iar *Iugoslavia* a depășit cu 57—56 *Australia*, coșul victoriei fiind înscris în ultimele secunde de joc.

● Au fost desemnate și finalistele turneului de fotbal, după ce în ambele partide din semifinale au fost necesare prelungiri!. Meciul dintre echipele *Uniunii Sovietice* și *Italiei* s-a încheiat cu scorul de 3—2 în favoarea primei formații (la sfîrșitul celor 90 de minute regulamentare scorul a fost 1—1), iar întîlnirea dintre *Brazilia* și *R.F. Germania* a fost cîștigată de brazilieni cu 4—3 (după prelungiri și executarea loviturilor de la 11 m). La sfîrșitul celor 90 de minute, rezultatul a fost egal, 1—1. De menționat că fotbaliștii sovietici vor fi, simbătă, pentru prima oară într-o finală olimpică.

● Rezultate scontate în sferturile de finală ale turneului feminin de tenis: *Steffi Graf* (R.F.G.) — *Larisa Savcenko* (U.R.S.S.) 6—2, 4—6, 6—3, *Gabriela Sabatini* (Argentina) — *Natalia Zvereva* (U.R.S.S.) 6—4, 6—3, *Zina Garrison* (S.U.A.) — *Pam Shriver* (S.U.A.) 6—3, 6—2 și *Manuela Maleeva* (Bulgaria) — *Raffaella Reggi* (Italia) 6—3, 6—4.

● După cum se anunță de la secretariatul Comitetului Internațional Olimpic, *atletul canadian Ben Johnson, cîștigătorul probei de 100 m plat, a fost descalificat pentru utilizarea de medicamente stimulatoare, interzise* sportivilor în timpul competiției. Medalia de aur va fi atribuită, probabil, celui de-al doilea clasat, americanul Carl Lewis.

● Americanul *Greg Louganis* a realizat o nouă „premieră" în istoria Jocurilor Olimpice, cucerind ambele titluri — la trambulină și la platformă — ale concursului de sărituri în apă, așa cum reușise și în 1984!

● Cîștigînd dificila probă de fond pe șosea, cunoscutul ciclist *Olaf Ludwig* (R.D.G.) și-a completat palmaresul cu singurul titlu ce-i lipsea — cel de campion olimpic, Olaf Ludwig fiind, printre altele, campion mondial (în proba contracronometru pe echipe) și cîștigător al „Cursei Păcii".

● „Campionii autoaccidentărilor" — așa au fost supranumiți voleibaliștii argentinieni. După ce, în preajma debutului lor în turneul olimpic, antrenorul echipei, Luis Muchaga, a făcut o entorsă, la un antrenament, arătînd elevilor săi un procedeu tehnic, în timpul partidei cu Franța trăgătorul principal Alejandro Diaz și-a fracturat nasul, într-o ciocnire cu un coechipier.

● Singurele competiții ale actualei ediții a J.O. la care au fost vîndute toate biletele — gimnastica, judo-ul și săriturile în apă!

● Ziaristul tunisian *Manoubi Bechir* este unul dintre „punctele de atracție" ale Olimpiadei de la Seul. În vîrstă de 58 de ani, fost boxer în tinerețe, el a strîns de la cele șapte Olimpiade de vară la care a participat 5000 de insigne și suveniruri pe care le poartă cu mîndrie, prinse la pălărie și pe reverul hainei. „Colecția" sa cîntărește... 15 de kg.

Actualitatea fotbalistică

● **Astăzi — o minietapă a „europenelor"** ● **În București: Dinamo — „U" Cluj-Napoca și Steaua — Inter Sibiu**

Cele trei „europene" din Capitală, Dinamo, Steaua și Victoria, s-au instalat pe podiumul clasamentului, pe care l-au și ocupat două ediții consecutiv, primele două pornind, din nou, în cursa pentru titlu. Cea de-a patra formație care este angrenată în competițiile continentale, Oțelul Galați, traversează o perioadă de degringoladă și, ca urmare, o găsim tocmai pe locul 18 (!), poziție inadmisibilă pentru o echipă care a învins pe Juventus Torino...

Rezultatele de duminică nu fac altceva decît să sprijine afirmațiile noastre: terțetul bucureștean a învins în corpore (Victoria — la un gol diferență, dar cu siguranță; Steaua — tot cu un gol diferență, însă succesul este prețios deoarece a fost obținut în deplasare; Dinamo, dovedind o mobilitate de excepție, s-a impus clar, cu 4—1, trecînd de un adversar care merită aprecieri pentru contribuția avută la spectaculozitatea derbiului), în timp ce Oțelul Galați a pierdut la Bacău, gazdele realizînd scorul rundei.

Astăzi, de la ora 16, în ultima etapă a VIII-a, se vor disputa trei meciuri în care vor evolua cele patru reprezentante ale fotbalului românesc în cupele europene, dîndu-li-se astfel posibilitatea pregătirii timp de o săptămînă a partidelor din manșa a doua a primului tur continental. În București, cele două pretendente la cununa de lauri, Dinamo și Steaua, vor continua duelul lor la... distanță. Pe stadionul său propriu, *DINAMO* va primi replica *UNIVERSITĂȚII CLUJ-NAPOCA*, iar în „Ghencea", *STEAUA* se va afla față în față cu *F. C. INTER SIBIU*, echipa cea mai bine clasată dintre noile promovate. La Galați, un derbi între două „europene": *OȚELUL — VICTORIA*, partidă deschisă oricărui rezultat.

De precizat că partidele echipelor de speranțe vor începe la ora 13.30.

Restul rundei se va disputa *duminică, de la ora 15*, cînd în Capitală nu mai este programat nici un meci, *Rapid* urmînd să joace, la Tîrgu Mureș, cu *A. S. Armata*, iar *Sportul studențesc*, la Hunedoara, cu *Corvinul*.

ASTĂZI, ÎN CAPITALĂ, va avea loc un interesant cuplaj de rugbi. În cadrul etapei a 6-a a diviziei A, pe stadionul Steaua se vor desfășura partidele: *Steaua — Grivița Roșie* (de la ora 15) și *Dinamo — Contactoare Buzău* (de la ora 16.30).

„CUPA OLIMPIA" la baschet feminin, găzduită timp de trei zile de sala din șos. Iancului, a fost cîștigată de echipa clubului organizator. În meciul decisiv, *Olimpia* a învins cu 83—54 pe *Voința Brașov*. În partida pentru locul 3, *Voința București* a întrecut cu 89—61 pe *Politehnica Timișoara*.

„CUPA ROMÂNIEI" la tenis de masă a fost cîștigată de Juventus — la feminin (formația bucureșteană, pregătită de antrenorul V. Dumitrescu, întrînd pentru a 6-a oară consecutiv în posesia trofeului) și de *Universitatea A.S.A. Craiova* — la masculin (craiovenii terminînd pentru a 8-a oară, consecutiv, învingători).

ZILNIC (între orele 9—11 și 14,30—16,30) la Tenis-Club se organizează cursuri de inițiere și selecție. De asemenea, aici pot practica sportul preferat (între orele 8—15) toți amatorii, începătorii sau avansații indiferent de virstă.

ȘAH. Joi 29 septembrie a.c., la sala I.T.B. din str. Lipscani nr. 21, se desfășoară ședința tehnică și tragerea la sorți pentru barajul diviziei B a campionatului Capitalei. Prima rundă, duminică 2 octombrie, ora 9,30.

Schimb de mesaje la nivel înalt româno-mongol

ULAN BATOR. — Din partea tovarășului Nicolae Ceaușescu, secretar general al Partidului Comunist Român, președintele Republicii Socialiste România, au fost transmise tovarășului Jambîn Batmunh, secretar general al C.C. al Partidului Popular Revoluționar Mongol, președintele Prezidiului Marelui Hural Popular al R. P. Mongole, un salut tovărășesc și cele mai calde urări de sănătate și fericire, precum și de noi succese în edificarea social-economică, în asigurarea prosperității poporului mongol.

Exprimînd vii mulțumiri, tovarășul Jambîn Batmunh a evocat rodnicele convorbiri avute în acest an la Ulan Bator cu secretarul general al Partidului Comunist Român și a rugat să se transmită tovarășului Nicolae Ceaușescu un salut cordial și urări fierbinți de sănătate și succes în îndeplinirea marilor răspunderi ce-i revin în fruntea partidului și statului nostru.

Schimbul de mesaje a fost prilejuit de primirea de către tovarășul Jambîn Batmunh a tovarășului Dumitru Popescu, membru al Comitetului Politic Executiv al C.C. al P.C.R., rectorul Academiei de Studii Social-Politice, împreună cu ceilalți conducători ai instituțiilor similare din unele țări socialiste prezenți la Ulan Bator la o consfătuire de schimb de experiență privitoare la problemele ideologice ale formării și educării cadrelor de partid și de stat și din conducerea economiei țărilor respective.

Statele latino-americane confruntate cu grave probleme economice

WASHINGTON. — Arătînd că soluționarea crizei economice constituie prioritatea Americii Latine pentru anii '90 și în continuare, ziarul „International Herald Tribune" subliniază impactul pe care l-au avut asupra continentului prelungirea recesiunii economice, uriașa datorie externă acumulată, la care s-au adăugat dobînzile exorbitante percepute de băncile creditoare, barierele comerciale și foarfeca prețurilor care afectează exporturile latino-americane.

Se precizează, astfel, că în prezent, în America Latină produsul intern brut pe locuitor este cu 6 la sută mai mic decît în 1980. Pentru mai mult de jumătate din țările regiunii, declinul a fost de peste 10 la sută, iar pentru cîteva — de peste 20 la sută. Aceasta înseamnă că, și în condițiile în care tendințele recente și-ar schimba cursul, ar trebui să treacă mulți ani pînă cînd s-ar ajunge din nou la nivelurile atinse în 1980.

Cel puțin sub acest aspect, comentează „International Herald Tribune", anii '80 vor rămîne un „deceniu pierdut" pentru America Latină. Șomajul și folosirea incompletă a forței de muncă au crescut. Clasa mijlocie urbană a fost lovită deosebit de greu...

INFORMAȚIA peste tot globul

Ședința Seimului R.P. Polone

Mieczeslaw Rakowski – ales președinte al Consiliului de Miniștri

VARȘOVIA. — La Varșovia s-au desfășurat marți lucrările ședinței Seimului R. P. Polone, anunță agenția P.A.P. În numele Comisiei Centrale de Coordonare a colaborării dintre P.M.U.P., Partidul Țărănesc Unit, Partidul Democrat din Polonia și Prezidiul Consiliului Național al Mișcării Patriotice de Renaștere Națională, Wojciech Jaruzelski, prim-secretar al C.C. al P.M.U.P., președintele Consiliului de Stat al R. P. Polone, l-a propus pe Mieczeslaw F. Rakowski, secretar al C.C. al P.M.U.P., pentru funcția de președinte al Consiliului de Miniștri. Seimul a aprobat, prin vot, această propunere.

Luînd cuvîntul, Mieczeslaw Rakowski a anunțat că va începe consultări în vederea formării noului guvern și elaborării programului acestuia.

Creșterea aberantă a cheltuielilor militare

WASHINGTON. — După cum atestă datele furnizate de Institutul Worldwatch, din Washington, economia mondială are în prezent o componentă militară mult mai pronunțată decît cu o generație în urmă.

Calculate în dolari, cheltuielile militare au totalizat circa 400 miliarde dolari în 1960, sumă reprezentînd 4,7 la sută din valoarea totală a producției mondiale, și au ajuns — în 1985 — la cifra de 940 miliarde dolari, absorbind astfel peste 6 la sută din produsul mondial brut. În sfertul de veac cuprins între 1960 și 1985, cheltuielile militare globale au avut, an de an, o dinamică ascendentă. Aceasta deși creșterea economică pe plan mondial a stagnat în mulți dintre anii acestui interval de timp.

Cuantumul cheltuielilor militare pe 1987 este estimat de experți la peste 1 000 miliarde de dolari.

PREȘEDINTELE Comitetului Permanent al Adunării Naționale a Poporului Chinez, Wan Li, a primit o delegație a Parlamentului (vest)european, aflată la Beijing. Cu acest prilej, Wan Li și-a exprimat speranța în întărirea relațiilor dintre China și Piața Comună.

LA BRAZZAVILLE continuă lucrările celei de-a 6-a runde a negocierilor cvadripartite privind reglementarea situației din sud-vestul Africii. Ieri, delegațiile Angolei, Cubei, R.S.A. și S.U.A. s-au întîlnit în cadrul unei reuniuni cu ușile închise. În cursul unei conferințe de presă, Venacio di Moura, ministrul adjunct de externe al Angolei, a opinat că „există optimism în ce privește obținerea unor rezultate concrete în cursul actualei runde".

Agerpres
ORELE 6-11

O DATĂ CU DESCHIDEREA CAMPANIEI ELECTORALE pentru alegerile municipale de la 26 octombrie din Africa de Sud, autoritățile rasiste de la Pretoria, pentru a intimida mișcarea de opoziție, au trecut la arestări pe scară largă în rîndul militanților antiapartheid. După cum informează agenția A.P.S., în ultimele zile peste 70 de persoane au fost arestate și închise, alte sute de militanți aflîndu-se de mai mult timp în stare de detenție. Cea mai mare parte din cei arestați sînt membri ai Congresului sindicatelor sud-africane (COSATU), care numără aproximativ 750 de organizații antirasiste.

ÎN PRIMELE ȘASE LUNI ALE ACESTUI AN, trupele naționale mozambicane au desfășurat o serie de operațiuni împotriva grupării antiguvernamentale autointitulate „Mișcarea Națională de Rezistență" (M.N.R.), care comite crime și jafuri în mediul rural și terorizează populația civilă. Potrivit știrilor oficiale din Maputo, în cursul operațiunilor militare, peste 650 de elemente antistatale au fost anihilate. De asemenea, trupele guvernamentale au capturat importante arme și muniții, de proveniență sud-africană.

LA LUXEMBURG se va desfășura în zilele de 12 și 13 octombrie o reuniune la nivel ministerial a C.E.E. și A.C.P. (grupul celor 66 de țări în curs de dezvoltare din Africa, zona Caraibilor și Pacificului asociate la Piața Comună). După cum informează agenția E.F.E., este vorba de prima reuniune ministerială C.E.E.—A.C.P. consacrată negocierilor privind reînnoirea Convenției de la Lome, în baza căreia „Cei 66" sînt asociați la Piața Comună.

ÎN NORDUL SENEGALULUI sînt semnalate invazii de lăcuste, care produc mari pagube recoltelor — informează sursele oficiale din Dakar. În momentul de față continuă campania de limitare a efectelor „ciumei verzi", mii de hectare de teren arabil fiind tratate cu substanțe antiacridiene.

„LE ROMAN DE LA ROSE", una dintre lucrările care au influențat profund literatura Evului Mediu, a revenit din nou în actualitate, de data aceasta cu ocazia unei licitații publice organizate la Paris. Un manuscris al acestei lucrări, bogat ilustrat, a fost vîndut la o licitație publică pentru suma de 4 milioane franci (circa 700 000 dolari). Lucrarea aparținuse Bibliotecii din Valence (sudul Franței), precizează agenția E.F.E.

Fabuloasele avuții ale oceanului mondial

În condițiile consumului mereu sporit de materii prime, adevărul este acceptat în unanimitate: alături de zăcămintele de petrol, gaze, cărbune — „stocate" de natură de mii de veacuri, dar „subțiate" tot mai rapid — și alte rezerve ale Terrei se vor epuiza. Cercetătorii introduc, totuși, în ecuația resurselor și o notă generatoare de optimism: oceanul mondial cu fabuloasele, neatinsele lui avuții poate oferi omenirii multe dintre cele necesare. Va trebui doar — debutul l-au consemnat cu rezultate spectaculoase platformele petroliere — să mutăm „minele" în mările și oceanele planetei, căutînd zăcămintele de mangan, cobalt, nichel ori cupru. Va fi însă nevoie de eforturi și mari investiții, de o complexă cooperare internațională, căci natura capricioasă a plasat aceste bogății departe de țărm și la adîncimi abisale, uneori mai mari de 4000 de metri.

Pe acest tărîm, cercetări de pionierat au întreprins echipe de specialiști chinezi și vest-

Terra

germani, în Marea Chinei de Sud. La bordul navei-laborator „Sonne", utilizînd aparatură de înaltă tehnicitate, ei au localizat numeroase zăcăminte pe fundul mării. Munca este extrem de anevoioasă dată fiind nu numai adîncimea, dar și densitatea și compoziția neuniformă ale zăcămintelor din abis a căror origine nu este complet elucidată. Unele rezultate promițătoare a obținut și o societate franceză specializată în cercetări privind exploatarea fundului mărilor. Într-o vastă zonă a Pacificului, ea a detectat importante zăcăminte de noduli polimetalici, întocmind hărțile de rigoare. Deocamdată — pentru exploatarea și prelucrarea conținutului a 3—4 milioane tone de noduli pe an sînt necesare investiții de minimum zece miliarde franci francezi — prețul unei asemenea operații este prohibitiv. Dar, așa a fost și în cazul primilor barili de petrol scoși din adîncurile mării de platformele britanice și norvegiene. Progresul tehnic — susțin specialiștii — va asigura neîndoios soluțiile necesare nu numai din punct de vedere tehnologic, ci și din cel al eficienței economice a valorificării „minelor subacvatice", de care este legată inseparabil existența omenirii în mileniul al treilea.

MIHAI VASILIU

Meridiane

● *NECESITATEA ASIGURĂRII unei mai mari fiabilități în exploatarea posturilor telefonice se află în atenția specialiștilor întreprinderii cehoslovace „Tesla", care se ocupă, printre altele, de producerea unor echipamente și aparate pentru telecomunicații. În acest sens, au fost puse la punct dispozitive automate de verificare a telefoanelor ce vor permite eliminarea rapidă a tuturor defecțiunilor și menținerea întregii rețele în permanentă stare de funcționare la cei mai înalți parametri. Noul tip de dispozitiv automat permite controlarea simultană a funcționării a 250 posturi telefonice publice, fără să mai fie nevoie de deplasarea specialiștilor la fața locului. Se evită, astfel, importante cheltuieli materiale și se realizează un însemnat cîștig în operativitate* ● *LA O REUNIUNE ȘTIINȚIFICĂ INTERNAȚIONALĂ consacrată efectului de seră, desfășurată la Tokio, profesorul canadian Ian Burton, directorul Federației internaționale a institutelor pentru studii de virf, a avertizat că încălzirea atmosferei ca urmare a poluării ar putea amenința securitatea globului. Apreciind că activitatea umană generează, în momentul de față, schimbarea condițiilor de mediu într-un ritm mai rapid decît oricînd în istoria omenirii, savantul a chemat factorii politici și oamenii de știință să-și unească eforturile pentru a găsi soluții problemelor atît de complicate ale conservării mediului ecologic* ● *„ATLANTIDA BALTICĂ" — portul scufundat din Golful Puck, situat pe litoralul polonez al Mării Baltice — constituie în continuare o taină pentru oamenii de știință, arheologi și istorici. Lucrările efectuate la adîncime, începînd din anul 1977 au scos la iveală construcții din lemn și piatră, urmele portului ocupînd o suprafață de aproximativ 16 hectare. S-au descoperit de asemenea rămășițele unei bărci din perioada evului mediu timpuriu și o mare cantitate de ceramică, tipică pentru zonele locuite de slavii din bazinul Vistulei și Oderului. Portul s-a dezvoltat începînd din secolul al VI-lea pînă în secolul al XIII-lea. După cum atestă descoperirile, aici trebuie să fi fost un mare centru comercial, dar pînă în prezent nu s-a găsit nici o mențiune istorică despre acesta* ● *POTRIVIT RELATĂRILOR apărute în presa sovietică, un grup de cercetători se îndreaptă spre regiunea Tiumen (Siberia), în vederea găsirii lui Yeti, „Omul zăpezilor". A fost aleasă zona respectivă deoarece, în eposul local, există numeroase legende privind misteriosul antropoid. Din grupul de exploratori fac parte și un operator de film, un medic și un radiotelegrafist* ● *COTIDIANUL „NEWSDAY" scrie că orașul New York ocupă în Statele Unite unul din primele locuri în privința furtului de automobile: în fiecare zi, în marea metropolă se fură circa 300 de automobile. Anul trecut au fost furate 95 654 de automobile, iar în primele luni ale acestui an — 54 301. Furtul de mașini este patronat, după afirmațiile poliției newyorkeze, de sindicate ale crimei*

Meridiane

TEATRE ● Ateneul Român. Sala Studio: **RECITAL DE PIAN: ANCA APETEAN** — ora 17.30 ● Opera Română (13.18.57): **GISELLE** — ora 18 ● Teatrul Național (14.71.71). Sala Mare: **HAGI TUDOSE** — ora 18; sala Amfiteatru: **POVESTE DIN HOLLYWOOD** — ora 18: sala Atelier: **AUTOGRAF** — ora 18 ● Teatrul Mic (14.70.81): **CAMERISTELE** — ora 19: Teatrul Foarte Mic (14.09.05): **LEWIS ȘI ALICE** — ora 19.30 ● Teatrul „Bulandra". Sala Studio (11.95.44): **A TREIA ȚEAPĂ** — ora 18 ● Teatrul Giulești. Sala Majestic (14.72.34): **ASTEPTAM PE ALTCINEVA** — ora 18 ● Teatrul de Comedie (16.64.60): **PETITOAREA** — ora 19 ● Teatrul „C. Tănase". Sala Savoy (15.56.78): **TEMPO, TEMPO** — ora 19 ● Ansamblul Artistic „Rapsodia Română" (13.13.00): **DE TINE DORUL MĂ LEAGĂ** — ora 18 ● Circul „București" (10.41.95): **MARATONUL CIRCULUI** — ora 19.

FILME ● NELU: Excelsior (65.49.45) 9, 11.30, 14, 17.30, 19.15; Melodia (11.13.49) — 9, 11.30, 14, 16.30, 19: Gloria (47.46.75) — 9, 11.30, 14, 16.30, 19 ● PĂSTREAZĂ-MĂ DOAR PENTRU TINE: Studio (59.53.15) — 10, 12.15, 14.30, 16.45, 19; Munca (21.50.97) — 15, 17, 19 ● SĂ-ȚI VORBESC DESPRE MINE: Ferentari (80.49.85) — 15, 17, 19 ● MISTERELE BUCUREȘTILOR: Pacea (71.30.85) — 9, 11, 13, 15, 17, 19 ● NOVĂCEȘTII: Giulești (17.55.46) — 9, 11, 13; Flamura (85.77.12) — 9, 11, 13 ● DUELUL: Giulești (17.55.46) — 15, 17, 19 ● PRUNCUL, PETROLUL ȘI ARDELENII: Flamura (85.77.12) — 15, 17.15, 19.30 ● AGENTUL STRANIU: Buzești (50.43.58) — 15, 17.30, 19.45; Popular (35.15.17) — 15, 17.30, 19.45 ● EXTEMPORAL LA DIRIGENȚIE: Union (13.49.04) — 9, 11, 13, 15, 17, 19 ● LUPTĂTORII DIN VALEA MISTERIOASĂ: București (15.61.54) — 9, 11, 13.15, 15.30, 17.45, 20 ● JOCUL COINCIDENȚELOR: Victoria (16.28.79) — 9, 11, 13, 15, 17, 19 ● POVESTEA MAHULIENEI: Timpuri Noi (15.61.10) — 9, 11, 13.15, 15.30, 17.45, 20 ● VIAȚĂ ȘI FILM: Drumul Sării (31.28.13) — 15, 17, 19 ● ZIMBIȚI, VĂ ROG!: Viitorul (10.67.40) — 15, 17, 19 ● NOILE POVEȘTI ALE ȘEHEREZADEI: Cultural (83.50.13) — 9, 12, 16, 18 ● CARMEN — Scala (11.03.72) — 9, 12.15, 16, 19.

DIVERSE

ORIZONTAL: *1) Camere mari — Magazin bucureștean 2) Dezmierdat — Pronume 3) Compoziții muzicale 4) Plană 5) Păsări la operetă 6) Personaje de basm — Punct cardinal 7) Soare mitologic — Cupru — Notă muzicală 8) Probe 9) Mîine pentru astăzi — A răzui 10) Parte din oceanul planetar — Permanent.* **VERTICAL:** *1) Terenuri nefertile 2) Acela (pop.) — Muza astronomiei 3) Sudări — Boltă 4) Persoană — Liniște 5) Stare de activitate intensivă (pl.) 6) Nereușite 7) Afecțiuni ale urechilor — Mijloace de transport 8) Ființe imaginare — Puțin frecvent 9) Vas de lut — A brava 10) A reproduce — Tantal — Pronume.* (GH. DORNEANU).

	1	2	3	4	5	6	7	8	9	10
1	S	A	L	I	/	C	O	C	O	R
2	A	L	I	N	T	A	T	/	L	E
3	R	A	P	S	O	D	I	I	/	D
4	A	/	I	/	N	E	T	E	D	A
5	T	U	R	I	S	T	U	R	E	L	E	/
6	U	R	I	A	S	I	/	E	S	T
7	R	A	/	C	U	/	C	/	F	A
8	I	N	C	E	R	C	A	R	I	/
9	/	I	E	R	I	/	R	A	D	E
10	M	A	R	E	/	M	E	R	E	U

Dezlegarea careului apărut în 27 septembrie. Orizontal: 1) PROIECTĂRI 2) LIZEANU — EN 3) AZAP — ELEVI 4) NON — LF — TOT 5) IMAS — ȘCOLI 6) FI — TS — USUA 7) I — PICOL — TT 8) CALCULAȚII 9) ABILĂ — NAIV 10) TINERETI — E.

Redacția și administrația: cod 70171 str. Grozăvanu nr. 23—25, sector 1, cf. PTTR 1, Centrala telefonică 13.27.77. Secția scrisori — juridic 13.27.73. Publicitatea cod 70109 str. 13 Decembrie, 24, sector 1 cf. PTTR 1 telefon 16.35.16 Abonamentele se fac la toate oficiile poștale și difuzorii din întreprinderi și instituții. Cititorii din străinătate se pot abona prin ROMPRESFILATELIA Sectorul export-import presă P.O. Box 12—201, telex 10376 prefix București, calea Griviței nr. 64—66. Tiparul I. P. „Informația" 1 2 3 4

PROLETARI DIN TOATE ȚĂRILE, UNIȚI-VĂ!

INFORMAȚIA Bucureștiului

ZIAR AL COMITETULUI MUNICIPAL BUCUREȘTI AL P.C.R. ȘI AL CONSILIULUI POPULAR AL MUNICIPIULUI BUCUREȘTI

ANUL XXXVI – Nr. 10 860 | 8 PAGINI – 50 BANI | Joi, 29 septembrie 1988

În spiritul orientărilor și indicațiilor tovarășului Nicolae Ceaușescu

SARCINILE ECONOMICE – ÎNDEPLINITE EXEMPLAR!

În acțiunea de modernizare a producției – experiența înaintată, larg cunoscută, rapid generalizată

În repetate rînduri, recent și în cuvîntarea rostită la deschiderea noului an de învățămînt, secretarul general al partidului a cerut să fie mobilizate toate forțele pentru accelerarea procesului de perfecționare a organizării și de modernizare a producției, subliniind că de îndeplinirea acestei sarcini depinde într-o măsură importantă înfăptuirea hotărîrilor Congresului al XIII-lea și Conferinței Naționale ale partidului vizînd dezvoltarea intensivă a economiei și creșterea competitivității produselor. Fiecare colectiv are deci datoria să asigure, prin materializarea programelor adoptate, obținerea unor producții maxime, în condițiile unei eficiențe sporite. Context în care întreprinderile bucureștene trebuie să se înscrie cu realizări deosebite, în concordanță cu puternicul lor potențial de producție și creativitate tehnică.

Un exemplu semnificativ despre substanțialele efecte economice la care conduce conceperea riguroasă și derularea în condiții optime a acțiunii de modernizare îl oferă *Întreprinderea „Electroaparataj". În acest an, pînă la 31 august, pe seama măsurilor de perfecționare a organizării și modernizare a producției valoarea producției marfă a sporit aici cu 85 milioane lei iar cheltuielile materiale au fost reduse cu 27 și, respectiv, 18 milioane lei.* Să mai notăm și faptul că în august au fost finalizate toate măsurile din programul de modernizare scadente în septembrie.

Silviu IONAȘCU

(Continuare în pag. a III-a)

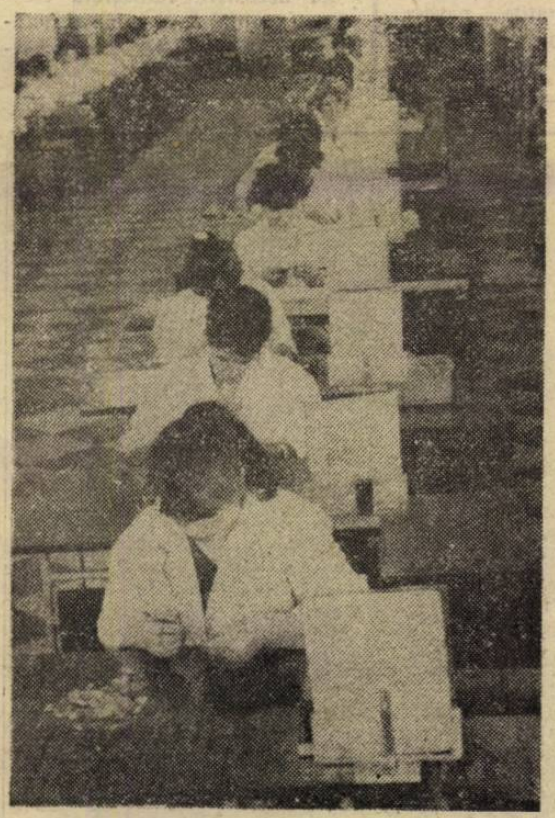

Întreprinderea „Conect", secția montaj, linia comutatoare: bună organizare, ordinea la locul de muncă, disciplina sînt atribute ale unei activități eficiente

TEZELE PENTRU PLENARA C.C. AL P.C.R.

Realizarea centrelor agroindustriale – operă de deosebită însemnătate în devenirea socialistă a țării

În strategia partidului nostru de dezvoltare armonioasă, echilibrată a tuturor zonelor și județelor țării un rol important îl are înfăptuirea programelor de sistematizare a teritoriului și modernizare a localităților, asigurarea unor condiții optime de muncă și viață pentru toți locuitorii patriei.

Politica de repartizare rațională a forțelor de producție pe întreg teritoriul țării — incluzînd ca o componentă de primă însemnătate sistematizarea teritoriului și urbanizarea — fundamentată pe concepția profund științifică, de largă perspectivă a secretarului general al partidului, tovarășul Nicolae Ceaușescu, și promovată consecvent de partid, cu deosebire în perioada inaugurată de Congresul al IX-lea al P.C.R., a antrenat transformări calitative grandioase în fizionomia localităților. Prefațate de reorganizarea administrativ-teritorială care a avut loc în anul 1968, aceste transformări sînt marcate în principal de creșterea numărului orașelor de la 183 în 1965, la 237 în prezent, de sporirea populației urbane de aproape două ori în aceeași perioadă și ridicarea ponderii ei în totalul populației țării la 51,5 la sută. Amplul proces de urbanizare a fost impulsionat de dezvoltarea puternică a forțelor de producție în toate județele prin construirea a circa 180 de noi platforme industriale, paralel cu modernizarea celor existente, crearea a 4—5 noi centre industriale în fiecare județ, extinderea micii industrii și a rețelei de servicii către populație.

Expresie vie a caracterului umanist al politicii partidului nostru, sistematizarea teritoriului și modernizarea orașelor, comunelor și satelor constituie premisa materială esențială a manifestării deplinei egalități în drepturi a tuturor cetățenilor țării, garanția exercitării efective a calității de proprietari, producători și beneficiari. Egalitatea dintre membrii societății, generată de proprietatea întregului popor ca posibilitate obiectivă, devine realitate prin politica de repartizare rațională a forțelor de producție în profil teritorial, prin dezvoltarea și modernizarea tuturor localităților.

Conf. univ. dr.
ILEANA STĂNESCU

(Continuare în pag. a II-a)

Energia – gospodărită riguros, cu maximă eficiență
În pag. a III-a

În rețeaua cooperației meșteșugărești o cît mai largă gamă de articole de uz casnic
În pag. a IV-a

Spectacole pătrunse de înaltul sentiment al patriotismului revoluționar
În pag. a V-a

Actualitatea în agricultură

Finalizarea la timp, în condiții calitativ superioare, a tuturor lucrărilor din campania de toamnă

La cules, întreaga suflare a satelor!

Sfîrșit de septembrie pe ogoarele Ilfovene. O perioadă de vîrf a activităților din agricultură, cînd mii și mii de locuitori ai satelor, mobilizați de organele și organizațiile de partid, acționează cu toate forțele pentru a transpune în fapt indicațiile formulate de secretarul general al partidului la Consfătuirea de lucru pe probleme de agricultură, cu privire la finalizarea în cele mai bune condiții a lucrărilor de toamnă.

Pe întreg cuprinsul Sectorului agricol Ilfov, în cîmp, în grădini și livezi, sînt concentrate puternice forțe la strîngerea cît mai rapidă a tuturor roadelor toamnei. Acolo unde conducerile consiliilor unice agroindustriale, ale consiliilor populare și unităților agricole au acordat atenția cuvenită antrenării tuturor cetățenilor în campanie și bunei organizări a muncii acestora, recoltatul a înaintat cu pași

Nicolae FLORIAN

(Continuare în pag. a II-a)

ORAȘUL NOSTRU - cît mai frumos, cît mai îngrijit!

Îndatoririle gospodărești — îndeplinite zi de zi, de către fiecare locatar

● Ordinea, curățenia, obligații elementare ale asociațiilor de locatari. De ce au fost ele uitate în unele imobile? ● Fațadele, balcoanele – elemente ale esteticii urbane, nu „expoziții" de covoare, rufe și lăzi ● Controlul edilitar să intervină ferm față de încălcarea normelor legale

Este într-adevăr o plăcere să treci pe lîngă blocurile de pe aleea Circului, din sectorul 2. Tot ce vezi atestă că aici locuiesc buni gospodari, oameni care știu că în primul rînd de ei depinde ca și casa lor — pentru că un bloc nu este în fond decît o casă a mai multor familii — și împrejurimile ei să întrunească acele atribute de civilizație și confort

P. CALAPODESCU
H. TABACU

(Continuare în pag. a IV-a)

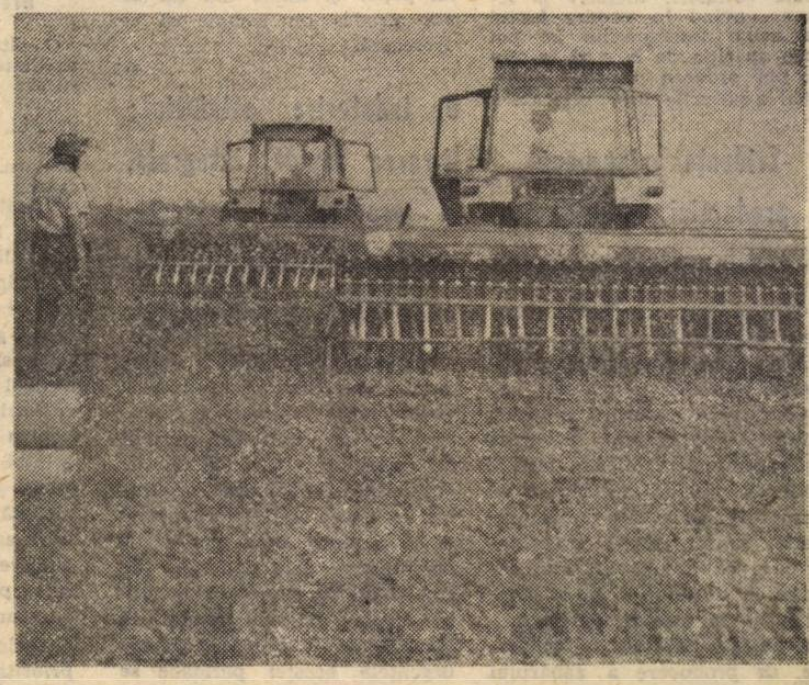

TEZELE PENTRU PLENARA C.C. AL P.C.R

Realizarea centrelor agroindustriale — operă de deosebită însemnătate în devenirea socialistă a țării

(Urmare din pag. 1)

În etapa actuală sistematizarea și urbanizarea dobîndesc o însemnătate deosebită. După cum subliniază tovarășul Nicolae Ceaușescu în Tezele din aprilie, **realizarea programului de sistematizare și organizare a teritoriului, de modernizare a localităților constituie o parte integrantă a dezvoltării socialiste a patriei, a înfăptuirii Programului de făurire a societății socialiste multilateral dezvoltate și de înaintare a țării spre comunism.** Desfășurată pe baza indicațiilor și cu aportul nemijlocit al tovarășului Nicolae Ceaușescu acțiunea complexă de sistematizare și modernizare a localităților urmărește amplasarea judicioasă în teritoriu a obiectivelor economice, valorificarea superioară a resurselor materiale și a forței de muncă existente pe plan local, utilizarea rațională a fondului funciar — ca cea mai importantă parte a avuției naționale —, restringerea suprafețelor construibile și disponibilizarea unor terenuri pentru agricultură. Prin înfăptuirea programului de sistematizare și modernizare a localităților se asigură înlăturarea decalajelor economico-sociale dintre județe, ridicarea nivelului de dezvoltare economică și de civilizație socialistă a localităților țării, reducerea și eliminarea treptată a deosebirilor esențiale dintre oraș și sat, o tot mai mare apropiere a condițiilor de muncă, de viață și de cultură de la sate de cele de la orașe, accelerarea procesului de omogenizare a societății românești.

În procesul de sistematizare a teritoriului și de modernizare a localităților, o atenție deosebită se acordă realizării *centrelor agroindustriale*. Concepute în strategia partidului nostru ca orașe reședință ale consiliilor unice agroindustriale, centrele agroindustriale funcționează ca organisme politico-economice administrative înzestrate cu o puternică bază tehnică, bine dotate și echipate din punct de vedere economic și social-edilitar care asigură condiții superioare de muncă și viață populației din aceste așezări. Așa cum se arată în cuvîntarea tovarășului Nicolae Ceaușescu, rostită la conferința pe țară a președinților consiliilor populare în cele 558 de consilii agroindustriale existente se vor realiza centre sau orașe agroindustriale, în jurul cărora vor gravita circa 3 comune. În fiecare județ se vor crea cel puțin 2—3 asemenea centre. **Pînă în anul 1995**, subliniază secretarul general al partidului, **se va asigura efectuarea unor vaste lucrări de organizare și modernizare a tuturor noilor orașe agroindustriale, astfel ca pînă în anul 2000 să se încheie construirea celor 558 de centre orășenești agroindustriale.** Paralel se vor desfășura activități de sistematizare și modernizare a tuturor orașelor și comunelor, în așa fel ca la orizontul 2000 să se încheie, în linii generale, reorganizarea și modernizarea în toate localitățile patriei.

Examinînd direct, la fața locului, modul de realizare a programului de sistematizare teritorială în Sectorul agricol Ilfov și în județul Giurgiu, tovarășul Nicolae Ceaușescu a arătat că în centrele agroindustriale vor funcționa importante unități industriale și agricole în ramuri specifice zonei, unități ale industriei mici, se vor dezvolta servicii diverse către populație. Totodată, în aceste centre vor fi create unități de învățămînt, cultură și ocrotire a sănătății. În afara școlilor cu clasele I-VIII și a celor profesionale, în centrele agroindustriale vor funcționa licee avînd și treapta a doua, asigurîndu-se astfel învățămîntul de 12 ani, iar căminele culturale își vor desfășura activitatea ca centre de cultură și de creație „Cîntarea României". De asemenea, în fiecare centru orășenesc agroindustrial vor fi construite spitale cu 100 paturi, dispunînd de farmacii proprii, precum și alte unități destinate populației — baie comunală, brutării, piață agroindustrială, complex sportiv.

În privința procesului modernizării și a soluțiilor concrete ce vor fi aplicate, secretarul general al partidului a reafirmat și cu ocazia vizitei de lucru ce a avut loc în comuna Pecica, județul Arad, că acestea trebuie să se desfășoare cu chibzuință, treptat-treptat, îmbinînd vechiul cu noul, asigurînd în primul rînd dotările destinate îmbunătățirii vieții oamenilor, pentru ca tot ceea ce este necesar traiului de fiecare zi să fie la îndemîna tuturor locuitorilor.

Principiile, criteriile și normele de sistematizare și realizare a centrelor agroindustriale nu se aplică uniform, ci ele se diferențiază în funcție de specificul fiecărei localități, de particularitățile geografice și demografice, de tradiții și experiența acumulată. Un accent deosebit în organizarea consiliilor unice și stabilirea centrelor agroindustriale se pune pe asigurarea unei activități socialmente utile și eficiente care să permită dezvoltarea economică puternică a acestora și servirea social-culturală optimă a locuitorilor. În complexitatea criteriilor care orientează acțiunile de sistematizare și realizare a centrelor agroindustriale un loc important dețin considerentele ecologice, protecția mediului natural, asigurarea purității mediului ambiant, ca una din principalele dimensiuni ale calității vieții oamenilor muncii.

Crearea noilor centre agroindustriale și modernizarea tuturor localităților este o acțiune de maximă însemnătate economică, socială și politică, de durată, cu ample și îndelungate consecințe pe planul calității vieții care, fără să anuleze particularitățile și specificul diferitelor genuri de muncă și trai, contribuie la omogenizarea condițiilor tehnico-economice de desfășurare a lor, înscriind ferm și irevocabil toate localitățile patriei pe orbita civilizației socialiste și comuniste.

Acțiuni politico-educative în sprijinul producției

● *MODERNIZARE, AUTOMATIZARE, PROGRES TEHNIC.* În sprijinul materializării acestor cerințe, subliniate în mod deosebit în magistralele Teze pentru Plenara C.C. al P.C.R., organele și organizațiile de partid, de masă și obștești desfășoară o intensă activitate politică și organizatorică. ● Astfel, din inițiativa comitetului de partid de la *Întreprinderea „Steaua Roșie"*, aici s-au desfășurat dezbaterile unor mese rotunde cu tema *„Modernizarea și automatizarea — direcții esențiale ale înfăptuirii revoluției tehnico-științifice în etapa actuală"* ● Subordonate aceleiași idei majore au fost și dezbaterile organizate de Consiliul sindicatelor din sectorul 4 la *Institutul de cercetare științifică și inginerie tehnologică pentru industria construcțiilor de mașini*. Participanții — președinți ai comisiilor inginerilor și tehnicienilor din unitățile industriale și de cercetare ale sectorului — au relevat acțiunile întreprinse, experiența dobîndită pentru antrenarea cadrelor tehnico-inginerești, a altor specialiști în procesul de creație tehnică, precum și în valorificarea bogatului fond documentar de soluții existent în brevetoteca de la OSIM

● *REALIZAREA PRODUCȚIEI FIZICE ȘI A EXPORTULUI — OBIECTIVE PRIORITARE.* O intensă activitate politico-educativă, de mobilizare a tuturor energiilor colectivelor de muncă, este consacrată și acestor obiective de o deosebită importanță ● În acest sens, la *Întreprinderea „23 August"* a avut loc o largă dezbatere consacrată creșterii calității și competitivității produselor destinate exportului.

— gh. nic. —

Actualitatea în agricultură

Finalizarea la timp, în condiții calitativ superioare, a tuturor lucrărilor din campania de toamnă

(Urmare din pag. 1)

repezi, apropiindu-se de finalizare. La porumb, de pildă, cele mai înalte ritmuri au fost înregistrate, pînă acum, în unitățile din C.U.A.S.C. Ștefănești și Periș. Nesatisfăcător s-a acționat în C.U.A.S.C. Grădiștea și Vidra, unde realizările s-au situat cu mult sub media sectorului. În cooperativele agricole de aici se constată o rămînere în urmă și la recoltatul unei alte importante culturi: soia. Toate acestea dovedesc că potențialul existent nu a fost utilizat peste tot cu maximă eficiență. De aceea se impune ca „pulsul" culesului să fie accelerat pe întreg cuprinsul sectorului, la toate culturile. Inclusiv la legume, avînd în vedere faptul că acum intemperiile își pot face apariția de la o zi la alta și pot provoca pagube, îndeosebi la culturile ușor perisabile.

Evidența riguroasă a producției, depozitarea ei în cele mai bune condiții

Concomitent cu intensificarea recoltatului se cer luate măsuri operative pentru punerea grabnică la adăpost sau valorificarea tuturor roadelor culturilor de toamnă. În acest scop se impun a fi folosite cît mai judicios toate mijloacele de transport, mai ales atelajele, astfel ca tot ce s-a strîns într-o zi să ajungă cît mai repede la destinație: în silozuri, magazii, la întreprinderile prelucrătoare (fabrici de conserve, de producere a zahărului etc.). Conducerile unităților, împreună cu I.C.A.P.P.A. Afumați, au datoria să asigure evidența corespunzătoare și conservarea optimă a întregii recolte, indiferent de locul ei de depozitare, luînd totodată măsuri pentru a închide orice canal de risipă.

Un rol primordial în buna desfășurare a acestor acțiuni revine comisiilor pe culturi, care trebuie să contribuie la mobilizarea la muncă a tuturor celor care au angajat lucrări în acord global, la respectarea sarcinilor stabilite pe fiecare formație și realizarea producțiilor evaluate. Recoltele sînt rodul muncii a mii și mii de oameni ai ogoarelor, constituie un bun al întregului popor și nimic din tot ce s-a produs nu trebuie să se irosească.

O îndatorire patriotică: livrarea rapidă, integrală, a produselor destinate fondului de stat și celui de autoaprovizionare

În prezent se află în plină desfășurare livrarea produselor vegetale și animaliere contractate cu unitățile statului de unitățile agricole și de gospodăriile populației. Acțiunea se cere astfel organizată și îndrumată încît cantitățile de produse pentru fondul de stat și cel de autoaprovizionare să ajungă cît mai repede la locurile de destinație. Printre urgențele acestei perioade se numără și achitarea obligațiilor contractuale la porumb, pentru fondul de stat precum și pentru F.N.C., acțiune de primă importanță pentru dezvoltarea pe baze intensive a zootehniei.

I.L.F., precum și organele de achiziție și contractare trebuie să asigure preluarea la timp, în cele mai bune condiții, de la toți producătorii, a produselor (legume, fructe, lapte, carne, ouă etc.) necesare aprovizionării populației Capitalei cu produse agroalimentare.

Semănatul păioaselor — în epoca optimă, la un înalt nivel agrotehnic!

O altă lucrare de mare actualitate, aflată în plină desfășurare și în Sectorul agricol Ilfov: semănatul orzului și grîului, cereale de bază, ce urmează să ocupe peste 37 000 hectare. La prima cultură, lucrarea respectivă se află în momentul de față, potrivit datelor furnizate de Direcția generală pentru agricultură a municipiului București, în stadiul final. A început și semănatul grîului, acțiune ce trebuie să se situeze acum în centrul atenției tuturor agricultorilor ilfoveni. Se știe că pentru a se evita cultivarea grîului, mai mulți ani la rînd după el însuși, în această toamnă culturile au fost mai bine amplasate, după premergătoare ca floarea-soarelui, soia, porumb. Iată de ce este necesar ca recoltatul culturilor menționate să fie efectuat ca prioritate, pe suprafețele destinate păioaselor de toamnă, trecîndu-se cu maximă operativitate la eliberarea terenurilor de toate resturile vegetale. Lucrările trebuie mult grăbite mai ales în unitățile din consiliile unice agroindustriale Grădiștea și Vidra, menționate la început. Numai astfel se va putea trece din timp la efectuarea arăturilor și a pregătirii solului pentru semănat. Experiența anului acesta arată că acolo unde s-au întîrziat eliberarea terenului și pregătirea lui — este cazul cooperativelor din Vidra, Balotești, Corbeanca, Afumați — nu s-a putut efectua un semănat de calitate, în cadrul epocii optime, ceea ce a dus la recolte slabe. Asemenea situații nu trebuie să se mai repete. Pentru crearea frontului de lucru necesar la semănat, este nevoie să se concentreze forțe mecanice suplimentare la arat, lucrîndu-se peste tot în schimburi prelungite și în două schimburi. Deci, ritm susținut, dar și o calitate ireproșabilă, actualele condiții permițînd efectuarea unor lucrări de înalt nivel tehnic.

C.A.P. Jilava. O lucrare în plină desfășurare: recoltatul verzei
Foto: M. CIOC

În fiecare fermă, condiții optime pentru furajarea și întreținerea animalelor

În această perioadă se impun luate măsuri hotărîte pentru buna desfășurare a procesului de producție în zootehnie. Stocurile de furaje trebuie completate prin însilozarea cocenilor de porumb, vrejurilor de soia și a celorlalte resurse pe care le oferă cîmpul și grădinile. În același timp, este necesar ca atît taurinele cît și ovinele să fie ținute, în continuare, afară, pe pășune sau în padocuri, asigurîndu-li-se astfel mișcarea în aer liber. Numai astfel efectivele de animale vor putea fi menținute într-o bună stare de sănătate, la un nivel productiv ridicat — condiții hotărîtoare pentru realizarea sarcinilor de plan în acest an și în cel viitor.